











# শାରীরিক শিক্ষা

ফণিভূষণ বিশ্বাস, এম. এ.

ডিপ. ইন্. বেসিক অ্যাণ্ড ফিজিক্যাল এডুকেশন

অশোক পুস্তকালয়

প্রকাশক ও পুস্তক-বিক্রেতা

৬৪, মহাত্মা গান্ধী রোড, কলিকাতা-৯

প্রথম প্রকাশ

মূল্য পাঁচ টাকা মাত্র

১৭-১৩৬  
STATE CENTRAL LIBRARY  
WEST BENGAL  
CALCUTTA

২৩ ১০. ১৯২

---

৬৪, মহাশয় গাঙ্গী রোড, কলিকাতা-১, অশোক পুস্তকালয়ের পক্ষ হইতে শ্রীকমলকুমার,  
বারিক কর্তৃক প্রকাশিত এবং ৩১, বাহুড়দাসান স্ট্রীট, কলিকাতা-১,  
কপবাণী প্রেস হইতে শ্রীতোলানাথ হাজরা কর্তৃক মুদ্রিত।

## ভূমিকা

‘সবার উপরে দেহ-ই সত্য’। বিশেষ ক’রে মানুষের ক্ষেত্রে। অনেকদিন পূর্বস্তু এই চেতনাই ছিল শিক্ষার অনেকখানি জায়গা জুড়ে। সভ্যতার ইতিহাসে তার নজির আছে। দেহীর কাছে দেহটাই যথাসর্বস্ব, সেটাই ছিল স্পার্টান্ শিক্ষা-নীতি। শরীরটা যে মনের বাহন, সেই মনকে বাদ দিয়ে দেহের কথা ভাবা যায় না। এ তথ্য এথেন্সবাসীরাই প্রথম প্রচার করেছিলেন। শিক্ষার ক্ষেত্রে দেহ-মনের এই যে স্বীকৃতি, সেটাই হচ্ছে যুগান্তকারী চিন্তা-বিপ্লব। ঐতিহাসিক বিবর্তন।

দেহ-মন নিয়েই মানুষ পরিপূর্ণ। দেহটা মনের ধারক হ’লেও, তার চালক কিন্তু মন। এই মনের তাগেই দেহ চলে। কাজেই দেহ-মনকে পৃথক ক’রে কোন শিক্ষাই হ’তে পারে না। এই দেহের সঙ্গে আনুষ্ণিক অনেক বিষয় জড়িয়ে আছে। সেটা দেহ-মনের ভাল-মন্দের কথা। শরীর-তত্ত্ববিদরা যাকে বলেছেন জীবনের অপরিহার্য তথ্য, শাস্ত্রকাররা তাকেই বলেছেন প্রাণের সম্পদ। স্বাস্থ্যবিদরা বলেছেন স্বাস্থ্য-তত্ত্ব। এবংবিধ তত্ত্বের বিশ্লেষণ, বিচার-বিবেচনা এবং ঐতিহাসিক আলোচনা আছে গ্রন্থটির মধ্যে।

এ ছাড়া আছে খেলার তত্ত্ব, মনস্তাত্ত্বিক পর্যালোচনা, প্রয়োগ-পদ্ধতির কথা। এমন কি শৈত্য-ক্রীড়া-কৌশলের আলোচনা, পাঠ-পরিকল্পনা, শ্রেণী-পরিচালনা, প্রাথমিক চিকিৎসা এবং শরীর-পালনের যাবতীয় জ্ঞাতব্য তথ্যও সন্নিবেশিত করা হয়েছে এই গ্রন্থটিতে।

এই পুস্তকের একাধিক প্রবন্ধ ইতোপূর্বে ‘শিক্ষক’, ‘শিক্ষাত্রতী’ প্রভৃতি মাসিক পত্রিকায় প্রকাশিত হয়েছিল। বাকী চোদ্দ আনাই হালের লেখা।

বাংলা ভাষায় শারীরিক শিক্ষার কোন বই নেই। দু’একটি বাংলা ব্যায়াম-তত্ত্ব এবং খেলাধুলার যে আলোচনা প্রকাশিত হয়েছে, তা



স্বয়ংসম্পূর্ণ নয়। সেই প্রয়োজনের পরিপ্রেক্ষিতে গ্রন্থটি বিশেষভাবে রচিত হয়েছে। এ হেন দুর্ভাগ্য গ্রন্থ প্রণয়নের যে প্রবল ইচ্ছা অনেকদিন আমার সমস্ত চিন্তা জুড়ে ছিল, সেই পুস্তক প্রকাশনের দায়িত্ব গ্রহণ করে শ্রদ্ধেয় প্রকাশক মহাশয় আমাকে কৃতজ্ঞতা-পাশে আবদ্ধ করেছেন। সে ঋণ অস্বীকার করবার নয়।

পুস্তকটি রচনার সময় একাধিক ইংরাজী এবং বাংলা বইয়ের সাহায্য নিতে হয়েছে। তাদের নামের তালিকা পরপৃষ্ঠায় দেওয়া হ'ল।

বইখানি যদি শিক্ষণ-মহাবিদ্যালয়ের ভাবী শিক্ষকদের প্রয়োজন মেটায়, অধ্যাপনার কাজে লাগে, তবেই জানবো আমার শ্রম সার্থক হয়েছে। ইতি—

১৮-সি, ক্রীক রো, কলিকাতা

২. ২. ৫৮

গ্রন্থকার

## আহৰুণী

1. Introduction to Physical Education—J. Sharman
2. Physical Training Programme—J. Buchanan
3. Suggestion on Health Education—His Majesty's  
Stationery Office
4. Atheletic in Action—F. A. M. Webster
5. Suggestion for the Improvement of Physical  
Education in Schools—J. Buchanan
6. Manual of Physical Training—Superintendent,  
Govt. Printing, India
7. A Treatise on Hygiene and Physical Health  
—P. B. Chatterjee
8. Recreation and Physical Fitness—His Majesty's  
Stationery Office, London
9. আহাৰ ও আহাৰ্য—পশুপতি ভট্টাচাৰ্য
10. লাফাইবার প্রকৃত পদ্ধতি—পঞ্চানন গঙ্গোপাধ্যায়
11. নয়া শিক্ষা—ফণিভূষণ বিশ্বাস
12. এডুকেশন্ কোয়াটাৰ্লি—মাৰ্চ, ১৯৫৮, দিল্লী
13. বিজ্ঞান-প্ৰবেশিকা—সুকুমাৰ বসু
14. খেলার ছলে ব্যায়াম—কে. এন. রায়
15. সোভিয়েত ইউনিয়নে স্বাস্থ্য-ৰক্ষা—সোভিয়েত প্ৰকাশনী



# সূচীপত্র

বিষয়	পৃষ্ঠা
<b>প্রথম অধ্যায়</b>	
শারীরিক শিক্ষা কি ? ...	১
শারীরিক শিক্ষার প্রয়োজনীয়তা কেন ? ...	৬
শারীরিক শিক্ষার ভিত্তি	১০
শারীরিক শিক্ষার উদ্দেশ্য ও আদর্শ ...	২৫
শারীরিক শিক্ষার ইতিহাস ...	৩২
অধুনাতন শারীরিক শিক্ষার ক্রম-বিকাশ	৫৮
ইউরোপের শারীরিক শিক্ষার পথ-প্রদর্শকগণ	৭৪
ভারতীয় বিশ্ববিদ্যালয়ের শারীরিক শিক্ষা	৮৬
<b>দ্বিতীয় অধ্যায়</b>	
বিদ্যালয়ের পাঠ্য-তালিকায় স্বাস্থ্যের স্থান	৯২
স্বাস্থ্য চর্চা, পর্যবেক্ষণ ও পরিদর্শন ...	১০৭
স্বাস্থ্য-পরিদর্শন সূচী	১১৮
উচ্চ মাধ্যমিক বিদ্যালয়ের উপযোগী স্বাস্থ্য-প্রকল্প	১২৫
স্বাস্থ্যকর জীবন-যাপন ...	১৩১
(১) দেহ এবং মন ; (২) পরিচ্ছন্নতা ; (৩) ব্যায়াম ও বিশ্রাম ; (৪) ভ্রম ও পোষাক-পরিচ্ছন্নতা ; (৫) চোখের রক্ষা ; (৬) দাঁতের রক্ষা ।	
খাদ্য ও পানীয় ...	১৭৫
খাদ্যের সরবরাহ ও সংরক্ষণ ; জল এবং অস্তিত্ব পানীয় ।	
স্বাস্থ্যকর ব্যবস্থা ও পরিবেশ ...	১৯২
(১) নগর পরিকল্পনা ও গৃহ-নির্মাণ ; (২) বিপুল জল সরবরাহ ;	
(৩) আবর্জনা নিষ্কাশনের ব্যবস্থা ; (৪) সংক্রামক ব্যাধি নিবারণের উপায় ।	

ବିଷୟ	ପୃଷ୍ଠା
ଶାସ୍ତ୍ରୀୟ ବାସ୍ତବ୍ୟ	୨୦୫
ମାନସିକ ବାସ୍ତବ୍ୟ	୨୧୧

### ତୃତୀୟ ଅଧ୍ୟାୟ

ଶାରୀରିକ ଶିକ୍ଷାର ମନସ୍ତତ୍ତ୍ୱ	୨୧୧
ଶାରୀରିକ ଶିକ୍ଷାର ପାଠ-ପରିକଳ୍ପନା	୨୧୬
ପାଠକ୍ରମ-ପଦ୍ଧତି ; ପାଠର ନୟନା ; ପାଠ-ଟୀକା , କ୍ରୀଡ଼ା-କେନ୍ଦ୍ର ସଙ୍ଗଠନ ; ମୁଖ୍ୟତା ଶିକ୍ଷା-ପଦ୍ଧତି ।	

### ଚତୁର୍ଥ ଅଧ୍ୟାୟ

ଶୈତ୍ୟ-କ୍ରୀଡ଼ାର ନୀତି ଓ ଅଭ୍ୟାସ-ପଦ୍ଧତି	୨୧୮
ଶୈତ୍ୟ-କ୍ରୀଡ଼ାର ନୀତି	୨୧୮
ଶାରୀରିକ ଶିକ୍ଷାର ଶୈତ୍ୟ-କ୍ରୀଡ଼ାର ଶ୍ରେଣୀବିଭାଜନ	
ଶୈତ୍ୟ-କ୍ରୀଡ଼ାର ଅଭ୍ୟାସ	୨୧୯
ନୋଡ଼ ; ନିର୍ଦ୍ଧାରଣ ; ଉଚ୍ଚ ଉତ୍ତରଣ ।	

### ପରିଶିଷ୍ଟ

ବହିର୍ଭ୍ରମଣ ଓ ଶିବିର ଜୀବନ	୨୧୯
ଖେଳର ଛନ୍ଦ	୨୬୧
ପ୍ରାଥମିକ ଚିକିତ୍ସା	୨୬୩

## শারীরিক শিক্ষা কি ?

উদারার্থে শিক্ষাকে দুই ভাগে ভাগ করা চলে ; যথা—শারীরিক ও মানসিক । মানসিক বিকাশ যেমন কেতাবী শিক্ষার উদ্দেশ্য, শারীরিক শিক্ষার আদর্শও তেমনি দৈহিক উৎকর্ষ লাভ । শরীরটাই যদি শারীরিক শিক্ষার প্রধান অবলম্বন হয়, তবে কি শরীরী জীবের পক্ষেই শারীরিক শিক্ষা প্রযোজ্য হবে ? উদারার্থে কথাটা সত্য হ'লেও, জীবন সম্বন্ধে সচেতন ক্রমবর্ধমান জীবের পক্ষেই শারীরিক শিক্ষা বিশেষ কার্যকরী ; অর্থাৎ অল্পশীলনের শক্তি যার নেই, তার কাছে শরীর-চর্চার কোন মূল্য নেই ।

'Physique' অর্থাৎ ঐহিকের অল্পশীলনাথক কলাকৌশলকেই 'শারীরিক শিক্ষা' বলা চলে । কাজেই, এই দেহের সৌন্দর্য, স্বাস্থ্য এবং শ্রী-কে অটুট রাখবার জন্তই প্রয়োজন অঙ্গ-সঞ্চালনের । জন্ম থেকে মৃত্যু পর্যন্ত যেন এই দেহচর্চার আর শেষ নেই—জ্ঞাতে অজ্ঞাতে প্রতি মুহূর্তেই চলেছে মানুষের বিরামহীন অঙ্গ-চালনা । এইজন্ত শারীরিক শিক্ষার সংজ্ঞা নির্ধারণ করতে গিয়ে একজন শিক্ষাবিদ বলেছেন যে—“জন্ম থেকে আরম্ভ ক'রে তার সমগ্র জীবনের কাঙ্ক্ষনাপকে 'শারীরিক শিক্ষা'র অন্তর্ভুক্ত করা চলে ; অর্থাৎ ক্রমবর্ধমান শিশুর হাত-পা নাড়া থেকে শুরু ক'রে তার ভাবী জীবনের বিকাশের উপযোগী সমস্ত কার্যাবলীই এর মধ্যে এসে পড়ে ।”

কেউ কেউ শারীরিক শিক্ষাকে আরও ব্যাপক অর্থে প্রয়োগ করেছেন । বলেছেন—‘শারীরিক শিক্ষা হচ্ছে সমগ্র জীবনের শিক্ষা ।’ বৈজ্ঞানিকরা শারীরিক শিক্ষার সংজ্ঞা দিতে গিয়ে বলেছেন যে, ‘শারীরিক শিক্ষা দেহ ও মনের সক্রিয় প্রক্রিয়ার দ্বারা নিয়ন্ত্রিত ।’ সক্রিয় মানসিক প্রক্রিয়া অর্থে

তঁারা Psycho-motor-activities-এর কথা বলেছেন; অর্থাৎ তাঁরা বলেছেন—‘শারীরিক শিক্ষার মধ্যে আছে একটা আত্মিক ও দৈহিক সচল সক্রিয় পদ্ধতি। এই কারণে অঙ্গ-সঞ্চালনের সঙ্গে বিজড়িত হয়ে আছে একটা দৈহিক অস্থিত, একটা মানসিক প্রক্রিয়া এবং কর্মতৎপরতা। কাজেই, যে-কোন অঙ্গ-সঞ্চালনের সঙ্গে যখন অলক্ষ্যে এত ব্যাপার সংঘটিত হচ্ছে, তখন এই প্রক্রিয়াটি যাতে জীবনের শ্রীবৃদ্ধির সহায়ক হয়, সে বিষয়ে ভালভাবে আমাদের অবহিত হ’তে হবে। তাই, একজন মনস্তাত্ত্বিক বলেছিলেন যে—‘এই শারীরিক শিক্ষা-ব্যবস্থাকে জৈব-বিজ্ঞানসম্মত এমন নিষ্ঠুর ও কল্যাণকর ক’রে তুলতে হবে যে, ব্যায়ামাহুশীলনকারী-মাত্রই যেন পরম দক্ষতার সঙ্গে স্থিতি-শান্তিতে জীবনযাত্রা নির্বাহ করতে পারে; অর্থাৎ বুঝা যাচ্ছে যে, এই শিক্ষার দ্বারা অস্থীলনকারী যে শুধু কাজকর্মে, দৌড়-প্রতিযোগিতায়, লক্ষ্যে বা নিষ্কেপণে নিজ নিজ শক্তি-সামর্থ্য বা স্ত্রু স্ত্রুসামঞ্জস্যময় গতিবিধির পরিচয় দেবে, তা নয়—এই অর্জিত বিছাকে প্রাত্যহিক জীবনের কাজে লাগানোর সুযোগও সে ক’রে নিতে পারবে।

আধুনিক যুগে শারীরিক শিক্ষার সংজ্ঞা পরিবর্তিত হয়েছে। আজকের শিক্ষাবিদরা শারীরিক শিক্ষার সর্বাঙ্গিক সংজ্ঞা দিয়েছেন। বলেছেন—‘Physical education is the education of the physical, for the physical and through the physical.’ অর্থাৎ শারীরিক শিক্ষা বলতে তাঁরা যে অস্থীলনের আভাস দিয়েছেন, তা অস্থিত হবে দেহের মাধ্যমে, ঐহিক কল্যাণের জন্য, দৈহিক প্রক্রিয়ার মধ্য দিয়ে। এক কথায়—দৈহিক শ্রম, প্রক্রিয়া এবং প্রতিক্রিয়া—সমস্তটা মিলে যে দৈহিক উৎকর্ষ সাধন করবে, তাই-ই সত্যিকার শারীরিক শিক্ষা বলে পরিগণিত হবে।

শিক্ষাবিদরা আবার ঐতিহাসিক দৃষ্টিভঙ্গী থেকে শারীরিক শিক্ষার সংজ্ঞাকে যাচাই ক’রে দেখেছেন। বলেছেন—পৃথিবীতে জীবন আরম্ভ হওয়ার সঙ্গে সঙ্গে শুরু হয়েছে শারীরিক শিক্ষা। ‘জোর যার মুহুর্ত তার’—

বিবর্তনবাদীদের মতে এই ছিল জীব-জগতের প্রকৃতি ; অর্থাৎ বীরের মত যে বেঁচে থাকতে পারবে, বাঁচার অধিকার আছে একমাত্র তারই ; যে পরাস্ত হবে, পৃথিবীর প্রতিযোগিতায় তার কোন স্থান নেই। কাজেই, টিকে থাকার ব্যাপারে প্রতিযোগিতাই হবে অপরিহার্য। হীনবল বা দুর্বলের পক্ষে বেঁচে থাকাটাই যেন মস্ত বড় অপরাধ ! ফলে হ'ত কি, জীবন-যুদ্ধে জয়লাভ করার জন্ত প্রত্যেককে ব্যায়ামাঙ্গুলীলন করতে হ'ত। সভ্যতা বিস্তারের সঙ্গে সঙ্গে মানুষ যতদিন না গোষ্ঠী বা পরিবারভুক্ত হয়ে একত্রে বসবাস করতে শেখেনি, ততদিন পর্যন্ত এই 'মাংস-গ্রাস' নীতিই বলবৎ ছিল। পরে অবশু শক্তিশালী গোষ্ঠীরা অপেক্ষাকৃত দুর্বল দলের ওপর প্রভুত্ব বিস্তার করেছে। ফলে 'দেহ', 'দল' বা 'দেশ' রক্ষার জন্ত ব্যায়ামাঙ্গুলীলন অপরিহার্য হয়ে উঠেছিল।

কাজেই বুঝা যাচ্ছে যে, দেহটাই শারীরিক শিক্ষার প্রধান প্রতিপাদ্য বিষয় ; অর্থাৎ দৈহিক বিকাশই শারীরিক শিক্ষার লক্ষ্য। শরীর-পালনের এই নীতিটা প্রত্যেক মানুষের ধর্মও বটে। সংস্কৃত শাস্ত্রকাররা তাই বলেছেন যে, 'শরীরমাণ্ডং খলু ধর্মসাধনম্।' বেদ ও উপনিষদে শরীর-চর্চার ওপর জোর দেওয়া হয়েছে। তাই বেদের মধ্যে বলা হয়েছে—'শরীরং মে বিবর্ধনম্'—অর্থাৎ আমার শরীরকে যেন দৃঢ় করতে পারি। উপনিষদেও শরীর-চর্চার মধ্যে মহত্তর কল্যাণকর আদর্শকে দেখেছেন। তাই আদর্শের কথা উল্লেখপ্রসঙ্গে উপনিষদে বর্ণিত হয়েছে—'অশিষ্ঠো, জড়িষ্ঠো, বলিষ্ঠো মেধাবী'—অর্থাৎ প্রত্যেক মানুষের আদর্শ হবে সলিষ্ঠ দেহ, স্মৃতিস্ক হওয়া চাই তার মেধা, সমগ্র বিশ্বকে শাসন করতে পারে—এমন তেজ সঞ্চয় করা চাই। কাজেই বুঝা যাচ্ছে যে, শরীর-চর্চা মানুষের অবশ্যপালনীয় ধর্ম। দেহের সঙ্গে মনকেও সংযত ও নিয়ন্ত্রিত ক'রে তুলতে হবে এবং এটাও শরীর-সাধনার আর একটা দিক। বিবেকানন্দ তাই বলেছেন যে, 'আমি চাই এমন লোক, যাদের শরীরের পেশীসমূহ লোহার মত দৃঢ় ও স্নায়ু



ই পাঁচ নির্মিত হবে, আর তাদের শরীরের ভেতর এমন একটি মন বাস করবে—যা বস্তুর উপাদানে গঠিত।’ দেহ ও মনের উৎকর্ষ-সাধন ছাড়াও যে শারীরিক শিক্ষার আরও গভীর লক্ষ্য আছে, সে কথা উল্লেখপ্রসঙ্গে ডেন্স্‌গার বলেছেন—‘*The greatest asset of an individual, as well as of the state, is trained intelligence, controlled by high moral ideals, and made effective and sane through vigorous physical powers.*’ অর্থাৎ শরীর-চর্চার মধ্য দিয়ে দৈহিক শক্তি যখন কার্যক্ষম, তেজস্বী এবং দৃঢ় হয়, তখন শিক্ষিত বুদ্ধিবৃত্তি, উচ্চ নৈতিক আদর্শ-নিয়ন্ত্রিত চেতনাই ব্যক্তি—এমন কি রাষ্ট্রের মহান সম্পদ হয়ে ওঠে। কাজেই, শারীরিক উৎকর্ষতার সঙ্গে নৈতিক চেতনা, দৈহিক স্বস্থতা, কার্যক্ষমতা এবং বুদ্ধিবৃত্তি ওতপ্রোতভাবে বিজড়িত। তাই, ‘শারীরিক শিক্ষার লক্ষ্য কি’ বিশ্লেষণ করতে গিয়ে জন লক বলেছেন যে, ‘দেহকে শক্তিশালী ক’রে তোলা, তবেই সে মনের নির্দেশ মেনে চলবে। স্বস্থ দেহ ও মন অর্থনৈতিক দিক থেকে যদিও সামান্য, কিন্তু স্বথ-স্বস্তির মাপকাঠিতে এই অবস্থা একান্ত কাম্য; এবং ঐশ্বর্যহীন হয়েও সেই-ই কিন্তু একান্ত স্বথী। ও ছুটোই যার আছে, জগতে তার আকাঙ্ক্ষার কি আছে? কিন্তু ও ছুটোর একটা যার নেই, সে যতই ঐশ্বর্যশালী হোক না কেন, জগতে তার চেয়ে অস্বথী কে? তাই তিনি মন্তব্য করেছিলেন যে, যার মানসিক প্রজ্ঞা সত্য পথের নির্দেশ দেয় না, সে কখনো ধ্রুব পথের সন্ধান পায় না; আর যে দেহ দুর্বল ও পঙ্গু, তার দৈহিক শ্রীবুদ্ধি ও মানসিক শান্তি কোথায়? রুশোও লকের কথারই প্রতিধ্বনি ক’রে বলেছেন—‘মনের নির্দেশ মানতে হ’লে দেহকেও শক্তিশালী ক’রে তুলতে হয়।’ ভাল চাকরের ক্ষেত্রে যেমন শারীরিক উৎকর্ষই কাম্য, মানবদেহের বেলায়ও সে কথা খাটে। কারণ ‘*weaker the body, the more it commands; the stronger it is, the better it obeys.*’ তিনি আরো বলেছিলেন যে, ছাত্রদের মেধা-শক্তিকে

বাড়াতে হ'লে, তাদের অন্তর্নিহিত স্তম্ভ শক্তিকে জাগ্রত ক'রে তুলতে হবে ; ব্যায়ামাহুশীলনের দ্বারা শরীর যখনই মজবুত এবং নীরোগ হয়ে উঠবে, তখনই মন হয়ে উঠবে সুস্থ সবল এবং বৃদ্ধি পাবে তার জ্ঞান ও বিচার-শক্তি । তাই তিনি বলেছিলেন যে, দেহকে দৃঢ় ও নিরবচ্ছিন্ন কর্মতৎপরতা ও অবিরাম গতি, তবেই তো তার মনশীলতা হবে অদম্য, প্রাণ হবে অফুরন্ত শক্তির উৎস । তিনি আরও মনে করতেন যে, শারীরিক ও মানসিক শিক্ষার যোগসূত্র এমনই নিগূঢ় যে, তাদের মধ্যে ভেদরেখা টানা কঠিন । কারণ দৈহিক অহুশীলন যে কোন পর্যায়ে এসে মানসিক প্রবৃত্তিতে রূপান্তরিত হয়, তা নির্ণয় করা মুশ্বিল ব্যাপার ।

মাইকেল ডে মণ্টেজিনও শারীরিক ও মানসিক শিক্ষার মধ্যে কোন পার্থক্য খুঁজে পান নি । তাই তিনি বলতেন, আমরা কার শিক্ষার ব্যবস্থা করছি—দেহের, না আত্মার ? আত্মিক ও ঐহিক শিক্ষার পৃথক ব্যবস্থা করা ঠিক নয় ; কারণ আমরা চাই সমগ্র মাহুশেব শিক্ষা । কাজেই দেহ ও মনের মধ্যে ভেদরেখা টানা নিরর্থক । প্লেটোও বলেছেন যে, দেহকে বাদ দিয়ে মন বা মনকে বাদ দিয়ে দেহের অস্তিত্ব সম্বন্ধে চিন্তা করতেই আমরা অভ্যস্ত নই । শরীর এবং আত্মা পৃথক নয়, অভিন্ন ।

অনেকের মনেই শারীরিক শিক্ষার বৈশিষ্ট্য সম্বন্ধে বিশেষ কোন ধারণা নেই । কাজেই তাঁরা ফিজিক্যাল কালচার এবং শারীরিক শিক্ষাকে অভিন্ন ক'রে দেখেন । আসলে কিন্তু ও দুটোর মধ্যে আদর্শগত পার্থক্য আছে । কারণ ফিজিক্যাল কালচারিস্টরা মনে করেন যে, মাংসপেশী-পরিপুষ্ট বিপুল-আয়তন দেহ নির্মাণ ক'রে তোলাই হচ্ছে ব্যায়ামাহুশীলনের প্রধান লক্ষ্য । দেহটাকে এমনই দর্শনধারী ক'রে তুলতে হবে যে, দর্শকমাজই তা দেখে তারিফ করবে ; 'রামমূর্তি' বা 'গামা' হয়ে এমন শক্তির কসরৎ দেখাতে হবে যে, দর্শকদের তাক্ লেগে যাবে, তবেই না বাহাজুরী ! শারীরিক শিক্ষা কিন্তু এই ধরনের বিশ্ময়কর শক্তির পরিচয় দেওয়ার কথা বলে না ।

কাজেই এর মধ্যে অমন বাহাদুরীর বাহল্য নেই। শারীরিক শিক্ষা বুকের ছাতি মেপে, হাতের গুলো দেখে কাউকে যথার্থ সক্ষমতার 'সার্টিফিকেট' দেয় না। বরং বিচারের নিজিতে ওজন ক'রে দেখে, শক্তির পরীক্ষায়, সহনশীলতায়, কর্মতৎপরতায় কে কতখানি যোগ্যতা অর্জন করেছে। যারা ঐ পরীক্ষায় সর্গোরবে উত্তীর্ণ হ'তে পারবে, বৈজ্ঞানিক বিচারে তারাই কিন্তু যোগ্য বিবেচিত হবে। গত মহাযুদ্ধের সময় হিটলার এই সভ্যটি আবিষ্কার করেন। তিনি বিরাট দেহধারী ব্যায়ামবীরদের যুদ্ধে নিয়োগ ক'রে দেখেছিলেন যে, কর্মতৎপরতায়, ক্ষিপ্রতায় তারা একেবারে অচল; অথচ তার চেয়েহীনবল কিন্তু স্তম্ভ সবল একজন ফুটবল খেলোয়াড়কে দিয়ে অনেক বেশী কাজ পাওয়া যায়। আজকের শারীরিক শিক্ষাবিদরাও হিটলারের মত সমর্থন করেন। কাজেই বৈজ্ঞানিক দৃষ্টিভঙ্গীতে—উপরোক্ত বৈশিষ্ট্যের নিরিখে—শারীরিক শিক্ষার শ্রেষ্ঠত্ব প্রমাণিত হয়েছে।

## শারীরিক শিক্ষার প্রয়োজনীয়তা কেন ?

'মনের জন্ত যেমন গান, দেহের জন্ত তেমনই ব্যায়ামের প্রয়োজন'— এটা প্লেটোর অভিমত। শিক্ষার দিক থেকে কথাটার যথেষ্ট গুরুত্ব আছে। সম্যক শিক্ষা বলতে যে দেহ ও মনের অস্থশীলন বুঝায়, এ কথাটাই এখনও আমাদের দেশে অনেকে মানতে চান না। কিন্তু তাঁরা ভুলে যান যে, শারীরিক শিক্ষাটাও সাধারণ শিক্ষা-ব্যবস্থার অবশ্য-প্রয়োজনীয় এবং অপরিহার্য অঙ্গ। তাই দেহ ও মনের সমতা রক্ষা করাই শিক্ষার প্রধান লক্ষ্য। কাজেই একটিকে বাদ দিয়ে অন্যটি অপূর্ণ। যে দেহের সঙ্গে মন বিকশিত হয়ে ওঠে, স্নায়ু সক্রিয় সজীব হয়, অস্থভূতি ও উপলব্ধি জাগে, সে দেহকে অবহেলা করলে, দেহ থেকে মনের অবনতি ঘটবেই। কারণ ইঞ্জিয়, মন, স্নায়ু সমস্ত শক্তির আধারই তো দেহ। কাজেই দেহের ভালো-

মনের উপরে জৈবিক প্রক্রিয়ার সমস্ত কিছু নির্ভর করে। এইজন্য যে দেহে নিত্য ব্যাধি, সে দেহাশ্রয়ী মনেও অনন্ত আধি! এই সত্য স্বয়ং ক'রেই প্লেটো দেহ ও মনের শিক্ষা-ব্যবস্থার কথা উল্লেখ করেছিলেন।

কাজেই দেহকে বাদ দিয়ে কেবল মনের পরিচর্চা করা মূর্খতা। যেখানে সে প্রচেষ্টা হয়েছে, সেখানে শিক্ষার উদ্দেশ্য ব্যাহত হয়েছে। সম্যক বিকাশই যখন শিক্ষার লক্ষ্য, তখন কোন ক্রমেই দেহকে বাদ দেওয়া চলে না। যাতে স্বাভাবিক এবং সঙ্গত উপায়ে দেহ ও মনের সমস্ত উপাদান ও গুণাবলী পরিণতি লাভ কবে, যাতে স্বস্থ দেহে সবল মন আশ্রয় নিতে পারে, সে বিষয়ে অবশ্যই শিক্ষাবিদদের চিন্তা করতে হবে। ভাবতে হবে যে, বাঁচার মত ক'রে বাঁচতে পারলেই তো জীবনের উদ্দেশ্য, সেবা ও সাধনা, পর্যাণ্ট জীবনী-শক্তির প্রাচুর্যের মধ্য দিয়ে সাধনা করা যায়। স্বল্প পরমাণু আব নিত্য-ব্যাধি-জর্জরিত দেহ নিয়ে কি জীবনের চতুর্ভুজ ফল লাভ করা যায়? কখনই না। কাজেই 'শরীরমাশ্চং খলু ধর্মসাধনম্'-ই প্রত্যেকের প্রথম এবং প্রধান কর্তব্য হওয়া উচিত।

এখন বিচার ক'রে দেখা যাক, শরীর-চর্চার মধ্য দিয়ে আমরা কতটুকু লাভবান হই। প্রথম কথা, জীবনের স্নায়বিক, আত্মিক গতিধর্মকে অঙ্গ-সঞ্চালনই সক্রিয় সতেজ বাধে। যতক্ষণ দেহাভ্যন্তরের এই গতি-প্রবাহ সক্রিয় থাকে, ততক্ষণ শরীরে কোন বিকার দেখা দেয় না। কিন্তু যখনই কোন স্নায়ু দুর্বল হয়ে পড়ে, তখনই ব্যাধিরূপ নানা উপসর্গ দেহে আশ্রয়-প্রকাশ করে। কাজেই বোঝা যাচ্ছে যে, স্নায়বিক ও পৈশিক কর্মভৎপরতাই হচ্ছে আত্মিক শক্তির উৎস। শুধু তাই নয়, শারীরিক স্বাস্থ্যই জীবনের ভাষা বেগকে নিয়ন্ত্রিত ও সুগঠিত করে। তাই শিক্ষার প্রকৃত উদ্দেশ্য কি বিবেচনা করতে গিয়ে অধ্যাপক জেমস বলেছিলেন যে, 'সমস্ত শিক্ষা-ব্যবস্থা এইটাই মস্ত বড় কাজ হবে, আমাদের স্নায়বিক প্রক্রিয়াকে জীবনে বন্ধুরূপে পাওয়ার ব্যবস্থা করা, শত্রুরূপে নয়।'

কারণ আয়বিক সক্রিয়তার উপরই দৈহিক স্বাস্থ্য নির্ভর করে অনেকখানি। পৈশিক ও স্নায়বিক স্নস্বতাই ইঞ্জিয়সমূহকে সক্রিয় ও সজাগ ক'রে তোলে। দেহের এই সম্যক পরিপুষ্টি, গঠন এবং স্নস্বতার জন্ত প্রয়োজন নিয়মিত ব্যায়াম, পরিমিত আহার ও উপযুক্ত বিশ্রাম। ব্যায়ামের দ্বারা যখন এর সমতা রক্ষা হয়, তখনই মাহুয লাভ করে স্বাস্থ্য, স্নখ, সামর্থ্য এবং চরিত্র। কাজেই শারীরবৃত্তিক গঠন যাতে শরীর-বিজ্ঞানসম্মত উপায়ে স্বাভাবিকভাবে বিকাশ লাভ করে, সেজন্ত ব্যায়ামাহুশীলনের বিশেষ প্রয়োজন। স্নস্বতা থেকেই মানসিক আচরণ, সামাজিক মনোভাব গড়ে উঠে। তাই স্বাস্থ্য, স্নখ, শক্তি এবং চরিত্রকেই শরীর-বিজ্ঞানের প্রধান লক্ষ্য ব'লে মেনে নেওয়া হয়েছে। কাজেই বিজ্ঞানসম্মত শারীরিক শিক্ষা শিশু, যুবক এবং সকল মাহুষের পক্ষেই একান্ত বাঞ্ছনীয়।

প্রত্যেক মাহুষের একটা শারীরিক ভিত্তি আছে। শারীরিক ভিত্তিকে অটুট রাখার জন্ত শরীর-চর্চার বিশেষ দরকার। যে শরীর জীবনের ভিত্তি-ভূমি, সেই বনিয়াদকে অবশ্যই দৃঢ় ও স্তগঠিত রাখতে হবে। তা হ'লে অবশ্যই অঙ্গ-প্রত্যঙ্গ সঞ্চালনের দ্বারা দৈহিক পরিপুষ্টি সাধন করতে হবে। এ ক্ষেত্রে কোন অঙ্গকেই অবহেলা করা চলবে না; কারণ যে অঙ্গকে অবহেলা করা হবে, সে অঙ্গ নিশ্চয় দুর্বল, অপটু হয়ে পড়বে। তাই জীব-বিজ্ঞানের মতে দৈহিক বিকাশের জন্ত ব্যায়ামের একান্ত প্রয়োজন। আমবা জানি, যার জীবনী-শক্তি যত বেশী, তার যোগ্যতা ও ক্ষমতাও তত।

বর্তমান যুগে জীববিদ, মনস্তাত্ত্বিক এবং শিক্ষাবিদ মাত্রই শরীর-চর্চার প্রয়োজনীয়তার কথা উপলব্ধি করেছেন। তাঁরা বলেছেন যে, স্বাভাবিক বুদ্ধি ও বিকাশের জন্ত প্রত্যেক শিশুর তিন থেকে পাঁচ ঘণ্টা পর্যন্ত কোন-না-কোন কাজ করা দরকার। শারীরিক শিক্ষা যে কেন অপরিহার্য, তা বলতে গিয়ে শিক্ষাবিদরা নিম্নলিখিত ছ-প্রকার প্রয়োজনের কথা বলেছেন। যথা—

- (১) আত্মিক বিকাশ ও স্বাভাবিক বৃদ্ধির উন্নতির জন্ত
- (২) স্বাস্থ্যরক্ষা ও শরীর-পালনের জন্ত
- (৩) উপযুক্ত সহনশীলতা ও শক্তি অর্জনের জন্ত
- (৪) দেহ-কাঠামোকে দৃঢ় ও সুগঠিত করার জন্ত
- (৫) ভ্রাতৃত্বিক ও পৈশিক বিকাশ-জনিত নিৰ্ভুল, সুসম, সক্ষম অঙ্গ-সঞ্চালনের জন্ত

(৬) ইন্দ্রিয় ও জীবনী-শক্তি বৃদ্ধির জন্ত।

এ ছাড়া শারীরিক শিক্ষার সামাজিক সফলও আছে। সামাজিক স্ব-অভ্যাস, স্বাস্থ্যকর আচরণ একজন সুস্থ সবল স্বাভাবিক মানুষের কাছ থেকেই আশা করা যায়। শরীর-চর্চার পবোক্ষফলস্বরূপ মানুষ যে কি কি সদগুণ অর্জন করে, শিক্ষাবিদরা তাব একটা লম্বা ফিরিস্তি দিবেছেন। যথা—(ক) আত্মগত্যা, (খ) সম্মান, (গ) নেতা হওয়ার যোগ্যতা, (ঘ) জয়-পবাজয়ে সমভাব, (ঙ) খেলায় সাধুতা, (চ) খেলোয়াড়ী মনোভাব, (ছ) সাধুতা ও নাগবিক গর্ব, (জ) আত্ম-বিশ্বাস, (ঝ) আত্ম-সংযম, (ঞ) সতর্কতা, (ট) অগ্রণী হয়ে দায়িত্ব গ্রহণ করার ক্ষমতা, (ঠ) আত্ম-বিশ্বাস, (ড) আত্মবক্ষা, (ঢ) সিদ্ধান্ত, (ণ) সহযোগিতা এবং (ত) সাহস। অর্থাৎ ব্যক্তিগতভাবে যখনই এই গুণাবলী বিকশিত হয়ে উঠবে, তখনই পরোক্ষভাবে ব্যক্তি থেকে সমাজ উপকৃত হবে। কাজেই নানা দিক থেকে চিন্তা করে শিক্ষাবিদরা শারীরিক শিক্ষার প্রয়োজন, সম্ভাবনা এবং পরিণতির কথা বলেছেন। এদিক থেকে বিচার করলে শারীরিক শিক্ষার সর্বাঙ্গক প্রয়োজনের কথা কিছুতেই অস্বীকার করা যায় না।

## শারীরিক শিক্ষার ভিত্তি

### শারীরিক শিক্ষা ও সমাজ-বিবর্তন :

জীবনানুশীলন-ই হচ্ছে শারীরিক শিক্ষা। সেই জীবনের পরিবেশ যে সমাজ, জীবন তারই অচ্ছেদ্য অঙ্গ। ফলে সমাজ-জীবনকে এবং জীবন-ধারা সমাজকে প্রভাবিত করে আসছে। তাই সমাজ-বিবর্তন মানুষের জীবনেও পরিবর্তন এনেছে। অর্থাৎ সমাজ-পরিবর্তনের সঙ্গে জীবন-ধারা যেমন বদলেছে, তেমনি জীবন তথা শারীরিক শিক্ষারও রূপান্তর ঘটেছে। প্রত্যেক যুগের ইতিহাস-ই সে সমাজ-বিবর্তনকে প্রত্যক্ষ করেছে। পরিবর্তন রীতিটা কোন কালেই ধারাবাহিক নয়। কেন না, কোন শতাব্দীতে রূপান্তর এসেছে প্লাবনের মত, আবার কোন এক যুগে নিশ্চল-সমাজ যেন খিতিয়ে এসেছে। কোথাও সে পরিবর্তনের এতটুকু তরঙ্গ উঠেনি। আবার কোথাও এসেছে ভীষণ আলোড়ন। সেই সর্বব্যাপী আলোড়ন এসেছিল বর্তমান শতাব্দীর প্রথম দিকে। বিংশ শতাব্দীর প্রথম তিরিশ বছরে যে বিরাট পরিবর্তন এসেছে বিশ্ব-সমাজের সর্বস্তরে, কোন শতাব্দীর ইতিহাসে আজও তা ঘটেনি। যে সব বিচিত্র ঘটনার পরিপ্রেক্ষিতে এই রদবদল, তার সঙ্গে জড়িয়ে আছে কত সমস্যা আর কত না প্রশ্ন।

সেই যুগ-প্রভাবের ছাপ স্পষ্ট হয়ে আছে দেশীয় সংগঠন ও প্রতিষ্ঠান-গুলিতে। সর্বদেশের সমাজ-ব্যবস্থায়ও আছে তার ঐতিহাসিক নজির। বিশেষ করে আমেরিকার মত প্রগতিশীল দেশে। এই বিকাশের ধারা ও গতি বিচিত্র। অনেক ক্ষেত্রে সে ধারা ও গতির সঙ্গতি রক্ষিত হয়নি। উদাহরণস্বরূপ উল্লেখ করা চলে যে, বিগত পঁচিশ বছরে কৃষিক্ষেত্রের যে দ্রুত পরিবর্তন সাধিত হয়েছে, সেই অল্পপাতে তেমন ব্যাপক শিল্পোন্নতি

ঘটেনি। ভারতবর্ষ বাদে পৃথিবীর প্রায় সব দেশেই এই পরিবর্তনের মধ্যে অনেকখানি বৈষম্য দেখা গেছে। বিশেষ ক'রে সমাজের বিভিন্ন প্রতিষ্ঠান লংগঠনের ব্যাপারেও সেই অসমতা দেখা গেছে। সেই সমাজ-প্রভাবী প্রতিষ্ঠানগুলি কি? সেগুলি হচ্ছে যথাক্রমে গৃহ, গির্জা, মন্দির, সরকার এবং বিদ্যালয়। তার সঙ্গে পরোক্ষভাবে আছে অর্থনীতির খেলা। একযুগে যেমন মন্দির-মসজিদ-গির্জার প্রভাবে জীবন নিয়ন্ত্রিত হ'ত,—সেগুলি ছিল তখনকার সমাজের আদালত—আজ আদৌ তার কোন প্রভাব নেই। তা ছাড়া যে সব দায়িত্ব একদিন ছিল গৃহ-পরিবেশে সীমাবদ্ধ, আজ সে দায়িত্ব যেন বিদ্যালয়েব ঘাড়ে এসে পড়েছে। শিল্পপ্রধান দেশে ঘরোয়া অর্থনৈতিক সমস্যাটাও যেন অনেকাংশে অর্শেছে কল-কারখানার উপর, শিক্ষার ভার নিয়েছে বিদ্যালয়, এমন কি পুষ্টিকর খাণ্ড সরবরাহের ব্যবস্থা হয়েছে টিনের মোড়কে। এইভাবে আমেরিকা প্রভৃতি সমাজের ঘরোয়া দায়িত্ব যেন ক্রমে ক্রমে বিভিন্ন প্রতিষ্ঠানের এক্তিয়ারে এসে পড়েছে। শ্রম-বণ্টন-পরিকল্পনা-সারে ঘরের অনেক দায়িত্ব এমনভাবে বাইরে এসে পড়েছে যে, অনেক ক্ষেত্রে তা সামাল দেওয়া ঘরের পক্ষে কঠিন হয়ে উঠেছে। রাষ্ট্রীয় সেবা পাওয়ার দাবি যেভাবে ক্রমান্বয়ে বেড়ে উঠেছে, সেই অল্পপাতে এই বিস্তৃতির জন্ত জ্ঞাত্য মূল্য দেওয়ার ইচ্ছা, সামর্থ্য বা মনোভাব গড়ে উঠেছে না।

আমেরিকান সমাজে যে পরিবর্তন ঘটেছে—শারীরিক শিক্ষায় তার প্রভাব বিচ্যমান। আজকের মালুষ যে সমাজে বাস করছে, শারীরিক শিক্ষা তার সঙ্গে ঠিকমত খাপ খাইয়ে নেওয়ার সহায়তা -করবে। সেইজন্য শারীরিক শিক্ষাবিদদের এমন পরিকল্পনা ও কার্শসূচী গ্রহণ করতে হবে যে, আজকের সমাজে প্রত্যেকটি বাক্তি-ই যাতে নিজ প্রয়োজন সাধনের সুযোগ পায়। আরও দেখতে হবে যে, কেউ যেন সূর্ষের দিকে পিঠ দিয়ে, তার সামনের দিকে নিষ্ক্রিয়তার ছায়া কেলে না দাঁড়ায়। প্রত্যেককে উপলব্ধি করতে হবে যে, সমাজ-ব্যবস্থায় যে অভিজ্ঞতা থেকে জ্ঞানের আলো বিকীর্ণ



হয়, তাই সচেতন শিক্ষা-প্রভাবের পথিকৃৎ। ছাত্রদের মধ্যে যদি সেই বাস্তব পরিবর্তন আনতে হয়, তবে তাদের মনে এই বিশ্বাস জাগিয়ে তুলতে হবে যে, জীবনকে উপভোগ করা বা সত্যিকার আনন্দকে পর্যাপ্ত পরিমাণে পাওয়ার জগুই শারীরিক শিক্ষার বিশেষ প্রয়োজন। এই উদ্দেশ্য সাধন হ'তে পারে সেই শারীরিক শিক্ষার দ্বারা, যে শিক্ষা চিত্ত-বিনোদনের বিচিত্র ক্রিয়া-কলাপে অংশ গ্রহণের যোগ্যতাকে বাড়িয়ে তুলবে; কেবল তাই নয়, নানা অল্পরাগ সৃষ্টি ক'রে বৈচিত্র্যের আনন্দে বিশ্বাসের মধ্যে দিয়ে জীবনী-শক্তিকে বৃদ্ধি করবে; তার প্রেরণা আসবে স্ক্রুঠোর শরীর-চর্চার মাধ্যমে; তার ফলে মানুষের সহজাত প্রেরণা, অভিরুচি এবং প্রবৃত্তিগুলির স্বাভাবিক বিকাশে সাহায্য করবে।

**বর্তমান সমাজে শারীরিক শিক্ষার প্রয়োজন :**

বর্তমান যুগে প্রত্যেক দেশের বিদ্যালয়গুলিতে শারীরিক শিক্ষার প্রয়োজন বিশেষভাবে অল্পভূত হচ্ছে। যে গৃহ-পরিবেশ সমাজেরই একটি অভিন্ন অংশ, যা শিশুদের দৈনন্দিন চাহিদা ও প্রয়োজন মেটানোর সমস্ত সুযোগ-সুবিধার সুব্যবস্থা করতে পারে। আজকের পরিবারের শিক্ষা-দীক্ষা এমন কি অবসর-বিনোদনের সমস্ত সুযোগই নির্ভর কবে গৃহে নয়, তার বাইরের পরিবেশে। বিচিত্র শিশু-প্রতিষ্ঠানগুলিতে সে দায়িত্ব গ্রস্ত হয়েছে। পৃথিবীর বিভিন্ন দেশেই—বিশেষ ক'রে আমেরিকায়—অধিকাংশ মানুষের অভাব, অভিযোগ পূরণের ব্যবস্থাও বহিরঙ্গের ব্যাপার হয়ে দাঁড়িয়েছে।

শিল্প-প্রসারের যুগে মানুষের সমস্ত কার্যকলাপই যেন সীমিত হয়ে এসেছে সময়-সূচীর ছকে। স্বাভাবিকতার উপর এসেছে কৃত্রিমতার প্রভাব। ক্রমশঃই যেমন মানুষের অবকাশের পরিধি কমে এসেছে, তেমনি স্বাধীন-সুযোগ বা ব্যক্তিগত আনন্দও হয়ে এসেছে সীমাবদ্ধ। ফলে প্রত্যেক মানুষের আত্ম-প্রকাশের সুযোগ এবং চিত্ত-বিনোদনের উপায় উদ্ভাবনের প্রয়োজন দেখা দিয়েছে প্রকটভাবে। আবার অনেক ক্ষেত্রে যন্ত্র-শিল্পের প্রভাবে ঘরে-

বাইরেই অবসর বেড়ে উঠছে অতিমাত্রায়। ফলে শিশু-যুবক এবং বয়স্কদের সেই ক্রমবর্ধমান অবকাশ-বিনোদনের প্রয়োজন বেড়েছে একান্তভাবে। সেই প্রয়োজন মেটানোর আয়োজন করাটাই হবে উন্নত-জীবন-ব্যবস্থার উপযোগী স্বব্যবস্থা। যেখানে এই সমস্তার কোন সুরাহা হয়নি, সেই সমাজেই দেখা দিয়েছে নানান বিশৃঙ্খলা এবং জটিলতর মানসিক অসন্তোষের প্রতিক্রিয়া। আজও সকল দেশের সমাজ-ব্যবস্থায় তা সম্ভবপর হয়ে উঠেনি। অবশ্য এই অবকাশকে ঠিকমত কাজে লাগাতে পারলে যে, সমাজের প্রভূত কল্যাণ সাধিত হবে, সে বিষয়ে কোন সন্দেহ নেই। ফলে এখন যা দুর্বিষহ অভিধাপ হয়ে দেখা দিয়েছে, তাকে ঠিকমত কাজে লাগাতে পারলে, একদিন সেটাই হবে আশীর্বাদস্বরূপ। আমেরিকানরা এ বিষয়ে অনেকটা অগ্রসর হয়েছেন। আমেরিকান পরিসংখ্যান থেকে জানা গেছে যে, মাহুঘের এই অবসর-বিনোদনের যে চাহিদা, তাকে সম্যক্ ভাবে কাজে লাগাতে হ'লে শারীরিক শিক্ষার বিশদ কার্যসূচী গ্রহণের বিশেষ প্রয়োজন। গত তিরিশ বছরের মধ্যে আমেরিকার প্রত্যেকটি মাহুঘের প্রত্যাশা বেড়ে গেছে বহুল পরিমাণে। সঙ্গে সঙ্গে শারীরিক শিক্ষার নানা প্রক্রিয়া আবিষ্কৃত হয়েছে। তার ফলে মৃত্যুহারও কমে এসেছে। দেশের মৃত্যুহারকে কমানোর প্রকৃষ্ট পন্থাগুলি হচ্ছে যথাক্রমে (১) সর্ববয়সের লোকদের মধ্যে ব্যাধির প্রকোপ কমানো (বিলম্বিত শৈশব বা বয়ঃসন্ধির সময় ছাড়া), (২) শতকরা যে পাঁচজন বংশগত মানসিক ব্যাধি নিয়ে জন্মায়, যাবা যৌবনে সেই জটিল ব্যাধিতে ভোগে, প্রথমাবস্থায় তাদের ব্যাধি নির্ণয় ও চিকিৎসার ব্যবস্থা করা এবং (৩) চল্লিশের উর্ধ্বের যে সমস্ত লোক নানাপ্রকার স্নায়বিক, আঙ্গিক এবং ইন্দ্রিয়জ ব্যাধিতে ভোগে, তাব কারণ অল্পসঙ্কান ও চিকিৎসার ব্যবস্থা করা। এগুলি অবশ্য সংশোধনাত্মক বা প্রতিশোধক ব্যবস্থা। শারীরিক শিক্ষা বা স্বাস্থ্য-বিজ্ঞান-নীতির দ্বারাই যে সাধারণ লোকে ব্যাধিমুক্ত হ'তে পারে, তার যদিও কোন বৈজ্ঞানিক-

প্রমাণ নেই, তথাপি সকলেই বিশ্বাস করে যে, উপরোক্ত উপায় অবলম্বন করলে নিশ্চয় মানুষের জীবনী-শক্তি বর্ধিত হবে। অবশ্য এ সম্পর্কে আরও ব্যাপক গবেষণা হ'লে, সফল পাওয়া যাবেই। আমেরিকা তথা পৃথিবীর বিভিন্ন দেশের পৃহ-পরিবেশের রূপান্তর, শিল্পের যন্ত্রীকরণ, অপর্ধাণ্ড অবসর, এবং সমাধানাতীত জাতীয় জীবনী-শক্তির গড়—এবংবিধ ব্যাপকতর কারণের জন্ত আজ পৃথিবীর সমস্ত দেশের বিদ্যালয়গুলিতে শারীরিক শিক্ষার সেই সর্বাঙ্গিক পরিকল্পনা গ্রহণের বিশেষ প্রয়োজন অস্বভূত হচ্ছে।

### জনসংখ্যা বর্ধন :

যে জনসংখ্যার জন্ত গ্রাম ও শহবে শাবীরিক শিক্ষার প্রয়োজন, সেই লোকসংখ্যার কোন সমতা নেই। শিল্পাঞ্চল শহরের জনসংখ্যা তুলনামূলক-ভাবে বেশী; সেখানে যেমন ঘন বসতি, তেমন স্থানাভাব। খেলাধুলার জন্ত যে উপযুক্ত মাঠের প্রয়োজন, অধিকাংশ বড় শহরেই তার একান্ত অভাব। এ সমস্যা কলিকাতা, বোম্বাই প্রভৃতি জনবহুল শহরের মত ইউরোপের প্রত্যেকটি ব্যবসা-কেন্দ্রিক শহরেই আছে। সেই সব শহরাঞ্চলে শাবীরিক শিক্ষার কোন সৃষ্ট পরিকল্পনাই গ্রহণ করা সম্ভবপর নয়। ছাচিন্শন তাই বলেছেন যে, খেলাব মাঠহীন বিদ্যালয় অপেক্ষা, কেবল খেলার মাঠ থাকাই শ্রেয়। মাঠ ছাড়া প্রাথমিক বিদ্যালয়ের অস্তিত্ব কল্পনা করাই যায় না। কারণ প্রাথমিক পর্ধায়ের শিক্ষায় লেখাপড়া ও খেলার প্রয়োজন অভিন্ন এবং অপরিহায়। শিক্ষার এই সমস্যাতে দূব করার জন্ত অনেক শিক্ষাবিদ জনসংখ্যা-বর্ধনের কথা তুলেছেন। তাঁরা এই সমস্যা সমাধানের স্বপক্ষে কতকগুলি যুক্তি দেখিয়েছেন। তা গ্রামীণ সভ্যতার দেশ এই ভারত-বর্ধের পক্ষে বিশেষ প্রযুক্ত্য। তাঁদের প্রথম কথা হচ্ছে যে, জনসংখ্যা পুনর্বর্ধনের ফলে যে গ্রাম-সংগঠন হবে, তাতে গ্রাম ও শহরাঞ্চলের শিক্ষা-ব্যবস্থার মধ্যে অনেকটা সমতা আসবে। রুঙ্গ-স্থাস শহরের কর্মব্যস্ত পরিবেশ থেকে বহু ছাত্র প্রকৃতির উন্মুক্ত প্রাধণে মুক্তি পাবে

আর একটা সুবিধা হবে শিক্ষা-করের সহ্যবহার। শিল্পাঞ্চলের জনসংখ্যার তুলনায় গ্রাম্য কৃষিজীবী জনসাধারণের দেয় শিক্ষা-করের হার অনেক বেশী। অথচ শিক্ষার বেশী সুযোগ-সুবিধা পায় শহরাঞ্চলের লোকেরা। এবং বিধি অসুবিধা দূরীকরণের জন্ত গান্ধীজীও গ্রাম-সংগঠনের জন্ত 'গ্রামে ফিরে যাও'—এই তত্ত্ব প্রচার কবেছিলেন। সামগ্রিক শিক্ষার জন্ত তার বিশেষ প্রয়োজন আছে।

### ছাত্র অনুরূপস্থিতি ও শিশু-সংখ্যার হ্রাস :

শারীরিক শিক্ষার সুষ্ঠু প্রয়োগের ক্ষেত্রে এ দুটিও কম বড় অন্তরায় নয়। প্রথম অসুবিধাটি পরিদৃষ্ট হয় ভারতবর্ষে। দ্বিতীয় সমস্যাটি দেখা যায় আমেরিকা প্রভৃতি দেশে। নিয়মিত ছাত্র উপস্থিতি এবং শিশু জনসংখ্যার বৃদ্ধি—এ দুটি-ই শারীরিক শিক্ষার প্রয়োগ ও প্রসারের দিক থেকে বিশেষ অসুস্থ। ছাত্ররা যদি নিয়মিত বিদ্যালয়ে হাজির না হয়, তবে কাদের নিয়ে শারীরিক শিক্ষার পরীক্ষা-নিরীক্ষা চলবে? আবার যে শিশুরা দেশের ভবিষ্যৎ, তাদের সংখ্যা যদি না বৃদ্ধি পায়, তবে ভবিষ্যৎ জাতি গঠনের দায়িত্ব নেবে কোন্ শিক্ষা-ব্যবস্থা? কিছুদিন পূর্বেও অনেক উৎপাদনাত্মক কাজে আমেরিকা প্রভৃতি দেশে শিশুদের নিয়োগ করার প্রথা চালু ছিল। তখন শিশু-বিদ্যালয়ে ছাত্র উপস্থিতি কম হ'ত। তা ছাড়া ইউরোপের কোন কোন অঞ্চলে শিশু-ব্যাধি ও শিশু-মৃত্যুর হার একটু বেশী। বিশেষ ক'রে প্রথম দু' বছরের মধ্যে। নানা কারণে আঙ্গিক বিকৃতি, মানসিক ব্যাধি নিয়ে যে সব শিশু জন্ম লাভ করে, তার কারণ নির্ণয়ে আমেরিকার শিশু-বিশেষজ্ঞরা সচেষ্ট হয়েছেন। বিকলাঙ্গ শিশুদের সংশোধনাত্মক ব্যায়ামের দ্বারা কিছুটা নিরাময় করা যায়, তাই শারীরিক শিক্ষাবিদরা এবং বিধি উদ্দেশ্য সাধনের জন্তই শারীরিক শিক্ষার ব্যাপকতর পরিকল্পনা গ্রহণেচ্ছু হয়েছেন। হয়তো ভবিষ্যতের শিশুরা তার সুফল লাভ করবে।

## শারীরিক শিক্ষার মূল্য :

যে শারীরিক শিক্ষার প্রয়োজন অপরিস্রম, সেই শিক্ষার ব্যবহারিক মূল্য নিরূপণে আমেরিকাবাসীরা বিশেষ সচেষ্ট হয়েছেন। শারীরিক শিক্ষার পরিকল্পনার সূত্র প্রয়োগের দ্বারা যে প্রত্যেকটি বিদ্যালয়ের ছাত্ররা উপকৃত হবে, সে বিষয়ে কোন সন্দেহ নেই। বহু-জনহিতকর এই শিক্ষার দ্বারা যে কি ভাবে সকলের মঙ্গল সাধিত হবে, শিক্ষাবিদরা তার একটা দীর্ঘ তালিকা দিয়েছেন। সংক্ষেপে সেগুলি হচ্ছে এই : (১) শারীরিক শিক্ষায় অংশগ্রহণকারী প্রত্যেকটি ব্যক্তির-ই বৃদ্ধি ও বিকাশ হবে ত্বরান্বিত ; (২) স্বাস্থ্যকর অভ্যাসের সূত্র প্রয়োগের ফলে ছেলেদের দৈহিক উচ্চতা এবং গুণন বৃদ্ধি পাবে , (৩) শারীরিক শিক্ষা বাধক-ব্যাদি নিরাময়ে সাহায্য করে ; (৪) দৈহিক উৎকর্ষ এবং পাণ্ডিত্য অর্জনের মধ্যে একটা নিবিড় সম্পর্ক আছে ; (৫) শৈত্য-ক্রীড়ায় অংশ গ্রহণ করলে, দৈহিক ক্ষতি বা বৌদ্ধিক অবনতির কোন কারণ নেই , (৬) শ্রেণী-কক্ষের অধ্যাপনার দ্বারা যে যোগ্যতা ও গুণাবলীর বিকাশ সম্ভব নয়, শারীরিক শিক্ষাই তার বিকাশ সাধন করে ; (৭) শারীরিক শিক্ষা এবং স্বাস্থ্য বিজ্ঞা ছাত্রদের অস্থপস্থিতির হার কমায়ে এবং বিলম্বিত-বৃদ্ধির ছাত্রদের মেধা বিকাশে সাহায্য করে ; (৮) শারীরিক শিক্ষা দৈহিক ভঙ্গীর উন্নতি সাধন করে ; (৯) বাঞ্ছনীয় চারিত্রিক গুণাবলী বিকাশের সহায়তা করে এবং (১০) সাধারণ ব্যক্তিকে যে-কোন অবস্থার সঙ্গে খাপ খাইয়ে নেওয়ার অসাধারণ সম্ভাবনার সুযোগ দেয় শারীরিক শিক্ষা। বর্তমান সমাজে শারীরিক শিক্ষার প্রয়োজন এবং মূল্য যে কতখানি, আমেরিকার শারীরিক শিক্ষার জাতীয়-সংস্থা তারই একটা সংক্ষিপ্ত বিবরণ দিয়েছেন।

বিবরণে বর্ণিত হয়েছে যে, মানুষের জীবনী-শক্তি কিছুটা বংশগত এবং কিছুটা বৃদ্ধিসাপেক্ষ। বিকাশোন্মুখ ভরণদের ক্ষেত্রে 'বর্ধন-মূলক (developmental) শারীরিক শিক্ষা তার দৈহিক ও আত্মিক বিকাশে সাহায্য করে।

অতিমাত্রায় শিল্পাঞ্চলেব ছোট ও বয়স্কদের দৈহিক ও মানসিক বিকাশের জন্ত শারীরিক শিক্ষার বিশেষ প্রয়োজন।

গত বিশ বছরের মধ্যে যেন অপ্রত্যাশিতভাবে মানুষের অবকাশ কমে গেছে। দৈনন্দিন কাজের সময়কে কি ক'রে বাড়ানো যায়, প্রতিনিয়তই তাব চেষ্টা চলেছে। এবং আগামী বিশ বছরের মধ্যে মানুষের ভাগ্যে কতটুকুই বা অবকাশ মিলবে। তা ভাববার বিষয় যে-নিরলস সময়ের কথা আমাদের পূর্বপুরুষেরা ভাবতেই পারেন নি। কাজেই আজকের যুগে সেই কর্ম-বহুল জীবনের ফাঁকে ফাঁকে চিত্ত-বিনোদনেব জন্ত শারীরিক শিক্ষার বিশেষ প্রয়োজন। শিশু এবং যুবকদের স্বাভাবিক বিকাশ সাধনেব জন্ত শারীরিক শিক্ষা অপরিহার্য। তার কাবণ বিদ্যালয়ের শিশু ও যুবকবা যখন উক্ত সুযোগ-সুবিধা থেকে বঞ্চিত হবে,—তার ফলে হয় তো কিছু পরিমাণে শারীরিক শিক্ষার ব্যয়ভাব কমবে,—তখন তার দ্বিগুণ খবচ হবে হাসপাতাল, সংশোধনালয় এবং কারাগারের পিছনে।

একদিন অবশ্য শিক্ষা-রীতিব লক্ষ্য ছিল সম্পূর্ণ অগ্র। তখন শিক্ষা বলতে কেবল মানসিক অল্পশীলনই বুঝাতো। কিন্তু বর্তমানে সেই আংশিক শিক্ষাব পবিবর্তে সমগ্র ব্যক্তি-বিকাশেব কথাই স্বীকৃতি পেয়েছে। তার থেকেই শিক্ষাবিদবা এই সিদ্ধান্তে এসেছেন যে, স্ত্রু জীবন বলতে সেই জীবনকে বুঝায়, যে জীবনে আছে খেলা, আনন্দ এবং অবসর-বিনোদনের সুযোগ,— যা দেহ-মনের সমগ্রতায় সার্থক হুন্দব। সেই সঙ্কতি রক্ষার জন্তই শারীরিক শিক্ষার প্রয়োজন।

**স্বাস্থ্য ও শারীরিক শিক্ষার পরিধি :**

বিদ্যালয়ের ব্যবস্থাপনা ও নির্দেশ-নীতির সুবিধার জন্ত অনেক বিদ্যালয়ে শারীরিক শিক্ষা ও স্বাস্থ্য-বিদ্যাকে অভিন্ন ক'রে দেখা হয়। যদিও দুটি শিক্ষার অন্তর্নিহিত আদর্শ এবং উদ্দেশ্য এক, তথাপি এদের প্রয়োগ ক্ষেত্র এক নয়। ফলে প্রয়োগের দিক থেকে অনেক ক্ষেত্রে কিছুটা অসুবিধা

দেখা যায়। যদিও জীব-বিজ্ঞা, সমাজ-বিজ্ঞান এবং শিক্ষানীতি সমস্ত শিক্ষা-তত্ত্বের পিছনে আছে, তথাপি প্রয়োগ-কৌশল, ব্যবহারিক স্ববিধা-অস্ববিধা এবং পরিচালন-ব্যবস্থার দিক থেকে এমন কতকগুলি সমস্যা আছে, যাকে স্বতন্ত্র ক'রে না দেখলে অনেক অস্ববিধার সম্মুখীন হ'তে হয়।

স্বাস্থ্য-সেবার (Health Service) তিনটি ধারায় স্বাস্থ্য-বিজ্ঞা নিয়ন্ত্রিত হয়। সেগুলি যথাক্রমে হচ্ছে সেবা-গুণস্বা, স্বাস্থ্য-নির্দেশ এবং স্বাস্থ্য-পর্যবেক্ষণ। চিকিৎসক এবং সেবিকাদের সমস্ত কার্যকলাপকে সেবা-গুণস্বার অন্তর্ভুক্ত করা চলে। এই ব্যবস্থাপনার দুটি দিক আছে। এক সংক্রামক ব্যাধি নিয়ন্ত্রণ, এবং প্রতিষেধক ব্যবস্থা। ডাক্তারী পরীক্ষা ও পর্যবেক্ষণের দ্বারা শিশুদের ব্যক্তিগত স্বাস্থ্যের মান বৎসরান্তব ক্রমোন্নতির পথে অগ্রসর হয়। অন্য দিকে স্বাস্থ্য-পর্যবেক্ষণ, শিক্ষা-নীতি ও পদ্ধতির দ্বারা নিয়ন্ত্রিত হয়ে ছাত্র এবং শিক্ষকদের স্বাস্থ্য-সম্পর্কীয় জ্ঞান ও ধারণা প্রভাবিত হয়। তার ফলে পরীক্ষাভাবে প্রত্যেকের স্বাস্থ্যের মান উন্নীত হয়। সেই সঙ্গে স্বাস্থ্য-নির্দেশ-নীতি যে তথ্য ও অভিজ্ঞতা পরিবেশন করে, তার দ্বারা যে অভ্যাস, মনোভাব এবং আদর্শ গড়ে উঠে, সেটাই ব্যক্তি এবং সমাজ-স্বাস্থ্যের উন্নতি সাধন করে।

শারীরিক শিক্ষা-পরিকল্পনা বিচিত্র-সক্রিয়-ভঙ্গীর মাধ্যমে বিদ্যালয়ের ছেলেমেয়েদের যে স্বাস্থ্যোন্নতি সাধন করে, সেটাই শারীরিক শিক্ষার মূখ্য উদ্দেশ্য। শারীরিক শিক্ষা শিশুদের আচরণকে প্রভাবিত এবং সংশোধনের চেষ্টা করে। অর্থাৎ এ শিক্ষার নিগূঢ় উদ্দেশ্য হচ্ছে—(১) সামগ্রিকভাবে প্রত্যেকটি শিশুর সেই স্বাভাবিক অহুরাগ ও ইচ্ছা ক্ষুরণের সুযোগ দেওয়া, যার ফলে শিশুদের বাহ্যিক চারিত্রিক এবং বৈজ্ঞানিক গুণাবলী বিকশিত হ'তে পারে। (২) দ্বিতীয় উদ্দেশ্য হচ্ছে দেহ-যন্ত্রের সম্যক বৃদ্ধি সাধন করা এবং (৩) তৃতীয়তঃ হচ্ছে এমন কর্ম-কুশলতা শিক্ষা দেওয়া, যা অবকাশের মুহূর্ত-গুলিকে আনন্দে ভ'রে তুলতে পারে।

প্রত্যেক বিদ্যালয়ের শারীরিক ও স্বাস্থ্য-শিক্ষার কি কর্মসূচী হওয়া উচিত, নিম্নে তার একটা কাঠামো দেওয়া গেল :—

১। স্বাস্থ্য-সেবা ( Health Supervision ) :

- (ক) ছাত্রদের স্বাস্থ্য-পরীক্ষা
- (খ) গৃহের সহযোগিতায় দৈনিক ক্রটি-সংশোধন
- (গ) ব্যাধি-প্রদমন-নীতি ( টিকা দেওয়া প্রভৃতি )
- (ঘ) প্রাথমিক চিকিৎসা
- (ঙ) দস্ত-ব্যাধি-নিবারক ব্যবস্থা
- (চ) শিক্ষকদের স্বাস্থ্য-পরীক্ষা

২। স্বাস্থ্য-পর্যবেক্ষণ ( Health Inspection ) :

- (ক) স্বাস্থ্য-সম্বন্ধীয় নির্দেশাবলী ( যন্ত্রপাতি, পুস্তক, পরিকল্পনা প্রভৃতি )
- (খ) উত্তাপ-রক্ষণ
- (গ) আলো-হাওয়ার ব্যবস্থা
- (ঘ) পবিত্র-পরিচ্ছন্নতা
- (ঙ) গৃহবাস
- (চ) প্রতিষেধক ব্যবস্থা

৩। স্বাস্থ্য-নির্দেশ ( Health Instruction ) :

- (ক) স্বাস্থ্য, দেহ এবং শরীরবৃত্ত সম্পর্কে শ্রেণী-নির্দেশ
- (খ) স্বাস্থ্য-প্রকল্প (Health Project)—যেমন, প্রাতঃ-পরিদর্শন, ওজন ও মাপ নেওয়া, ভোজন-পরিদর্শন প্রভৃতি

৪। শারীরিক শিক্ষা :

- (ক) কুচ্কাওয়াজ
- (খ) ব্যক্তিগত ব্যায়াম
- (গ) ছান্দিক খেলাধুলা



- (ঘ) সরঞ্জাম নিয়ে খেলা
- (ঙ) ছোট দলে খেলা
- (চ) জল-ক্রীড়া
- (ছ) শৈত্য-ক্রীড়া
- (জ) দলীয় খেলা
- (ঝ) নাটকীয় খেলা
- (ঞ) বহির্ভ্রমণ
- (ট) চিত্ত-বিনোদনের সময়

### স্বাস্থ্য ও শারীরিক শিক্ষার আদর্শ :

চিন্তা ও ধারণাগুলিকে সঠিক পথে চালিত করার জ্ঞান, বিষয়-বস্তু সম্পর্কে স্পষ্ট ধারণা ও একটা সুনির্দিষ্ট নীতি থাকা দরকার। অর্থাৎ একটা নির্দিষ্ট নীতির দ্বারা সমস্ত পরিকল্পনাই পরিচালিত হয়। তেমনি স্বাস্থ্য ও শারীরিক শিক্ষারও একটা নিাদষ্ট নীতির প্রয়োজন, যার দ্বারা সমস্ত শিক্ষা-ব্যবস্থা নিয়ন্ত্রিত হবে। এই উদ্দেশ্যে আমেরিকার য়নন আরবোর সাধারণ একটি বিদ্যালয়ের জ্ঞান সমিতি গঠিত হয়েছিল। সেই সমিতি নিম্নলিখিত নীতি-গুলির স্বপক্ষে সুপারিশ করেছেন।

(ক) বলেছেন যে, স্বাস্থ্য-সেবার (health service) এমন সুব্যবস্থা রাখতে হবে যে, অতি শৈশব অবস্থায় বিদ্যালয়ের ছাত্রদের কোন দৈহিক ক্রটি থাকলে, তৎক্ষণাৎ সেগুলি আবিষ্কার করে সংশোধনের ব্যবস্থা করতে হবে। সব সময় দেখতে হবে যে, ব্যক্তিগত সামান্য কোন ক্রটি যা ভবিষ্যৎ জীবনের পক্ষে ক্ষতিকর হ'তে পারে, তার আশু প্রতিকার করতে হবে। কোন ব্যক্তিগত ব্যাধি, সংক্রামক রোগ—যা বিদ্যালয়ের অস্থায়ী ছাত্রদের পক্ষে আশঙ্কাজনক হ'তে পারে,—যাতে সেই ব্যাধি বিদ্যালয়ে ছড়িয়ে পড়তে না পারে, তার জ্ঞান সর্বপ্রকার প্রতিবেদক ব্যবস্থা অবলম্বন করতে হবে। গৃহ, বিদ্যালয়, চিকিৎসক এবং বিভিন্ন প্রতিষ্ঠানের সহযোগিতার

এমন আবহাওয়ার সৃষ্টি করতে হবে যে, বিদ্যালয়ের প্রত্যেকটি ছাত্র যেন আজীবন সুস্থ স্বাভাবিক জীবন যাপন করতে পারে।

(খ) প্রত্যেকটি ছাত্রছাত্রীকে জীবন-সম্পর্কীয় এমন কৌশল এবং ব্যবহারিক অভ্যাস শিখিয়ে দিতে হবে, যাতে তারা এমন বলিষ্ঠ, নীরোগ, সুগঠিত দেহ লাভ করতে পারে, যে দেহ হবে সুস্থ দেহ-মনের সমন্বয়ে আনন্দদীপ্ত ব্যক্তিত্বের আধার। সে মন হবে নৈতিক বলে শক্তিশালী, সাহস ও শৌর্ধে দৃঢ় এবং অবসর-বিনোদনের খেলায় হবে পোক্ত।

(গ) অবসর বিনোদনের এত বিচিত্র ব্যবস্থা কবতে হবে যে, সেগুলি সর্ববয়সের ছাত্রদের আগ্রহ ও বাতিকেব বসদ যোগাতে পারে, শুধু তাই নয়, ভবিষ্যতেব দিকে দৃষ্টি রেখে এমন পরিকল্পনা গ্রহণ করতে হবে যে, যৌবনকালেব এই সক্রিয় অভ্যাসের জের টেনে তারা যেন বৃদ্ধ বয়সেও সেই খেলার নেশা ত্যাগ করতে না পারে।

(ঘ) ছেলেদের মধ্যে স্বাস্থ্যনীতি এবং স্বাস্থ্যকর অভ্যাসকে এমন স্থায়ী ও দৃঢ় কবে তুলতে হবে যে, আজীবন যেন সেই অভ্যাস অদমিত, অটুট থেকে যায়।

(ঙ) সর্বদা লক্ষ্য রাখতে হবে যে, বিদ্যালয়েব পবিবেশ—মায় যত্নপাতি পদ্ধতি প্রভৃতি যেন প্রত্যেকটি ছাত্রছাত্রীব স্বাস্থ্যের পরিপূর্ণ বিকাশ-সাধনে সাহায্য কবে।

(চ) প্রত্যেকটি শিক্ষক হবে স্বাস্থ্য-নীতি সম্পর্কে ওয়াকিবহাল, তাদের দেহ হবে স্বাস্থ্যের জীবন্ত প্রতীক,—এবং তাদের দেহ-মন হবে চারিত্রিক বৈশিষ্ট্যে প্রাণবন্ত।

(ছ) এবং যুবকদের সমস্ত প্রচেষ্টা এমন জীবনমুখী হবে যে, তারা আপনা থেকেই সমস্ত সমস্তা, স্ত্রযোগ ও দায়িত্ব গ্রহণের এমন উপযুক্ত হবে যে, তারা দয়ায়, দাক্ষিণ্যে, সেবায়, সাহসে ও সহনশীলতায় সমস্ত কিছুকে অতিক্রম করতে পারে।

## পরিকল্পনার বিষয়-বস্তু নির্বাচনের নিরিখ কি হবে ?

বিদ্যালয়ের স্বাস্থ্য ও শারীরিক শিক্ষার বিষয়-বস্তুগুলি বিশ্লেষণ করলে দেখা যায় যে, এমন অনেক পদ্ধতি ও ক্রিয়াকলাপ আছে, যেগুলি অবশ্য গ্রহণীয়। সেইজন্য নির্বাচনের সময় এমন কতকগুলি আদর্শ নীতিকে মেনে নিতে হবে, যেগুলি হবে শারীরিক শিক্ষার অপরিহার্য কৌশল ও কর্মধারার উপযুক্ত মান। সেই নির্বাচনের নিরিখ কি হবে, নিয়ে তার একটা নিদর্শন দেওয়া গেল। এর মধ্যে যেগুলি বহু বিচিত্র কর্মধারার একমাত্র মান ব'লে বিবেচিত হবে, নির্বাচনে সেগুলির স্থান হবে সর্বাগ্রে। সেগুলি যথাক্রমে হচ্ছে—

১। অধিকাংশ ব্যক্তির দৈনন্দিন জীবনে যে কর্মধারার একাধিকবার পুনরাবৃত্তি ঘটবে, সেগুলিই হবে শারীরিক শিক্ষার বিবেচ্য বিষয়।

২। বিদ্যালয়ের কোন কর্মধারা এমন হবে না, যার সম্ভাবজনক প্রয়োগের জন্য বিদ্যালয়ের বহির্ভূত কোন প্রতিষ্ঠানের সাহায্যের প্রয়োজন হবে।

৩। বয়ঃসন্ধিকাল পেরিয়েও যে কর্মধারার পুনরাবৃত্তি ঘটবে, যৌবনকাল পর্যন্ত সেই ক্রিয়াকলাপকে শারীরিক শিক্ষার অন্তর্ভুক্ত করতে হবে।

৪। কর্মধারাগুলি যদি শিশুদের অভিজ্ঞতা, অহুরাগ, যোগ্যতা এবং সামর্থ্যের মধ্যে হয়, তা হ'লে তারা সম্ভাব্য সাফল্যে উপনীত হ'তে পারবে।

৫। এমন কর্মধারা পরিকল্পনার অন্তর্ভুক্ত হওয়া উচিত, যার স্ব-সম্পর্ক (relative) মহান মূল্য থাকবে।

৬। তুলনামূলকভাবে অল্পসংখ্যক এমন ক্রিয়াকলাপ শেখানো উচিত, যা ভাসা-ভাসাভাবে শেখা অনেক কিছুর চেয়ে ঢের ফলপ্রসূ হবে।

৭। পরিকল্পনার অন্তর্ভুক্ত ক্রিয়াকলাপগুলি এমন হওয়া উচিত, যা প্রগতির পর্যায়ক্রমে সাজালে ছেলেদের প্রয়োজন মেটাবে।

৮। এমন কাজগুলি পরিকল্পনার অন্তর্ভুক্ত হওয়া উচিত, যা সর্বাধিক পরিমাণে অল্প বিষয়-বস্তুর সঙ্গে সংযোগ রক্ষা করতে পারবে।

৯। ক্রিয়াকলাপগুলি এমন হবে, যা সন্তোষজনক ও ব্যাপকভাবে অস্ত্রান্তের সঙ্গেও সংযোগ স্থাপনের সুযোগ দেবে।

১০। পরিকল্পনার ক্রিয়াকলাপগুলি এমন হবে, যা পরোক্ষভাবে আরও যোগ্যতর শ্রীতিকর কর্ম প্রেরণার দিকে নিয়ে যাবে।

### শারীরিক শিক্ষার কতকগুলি সমস্যা :

শারীরিক শিক্ষার বিষয়-বস্তু নির্বাচনের প্রথমটা সবচেয়ে বড় সমস্যা। তাই প্রত্যেকটি বিদ্যালয়ে সর্বাগ্রেই তার সমাধান হওয়া উচিত। এ ছাড়া শারীরিক শিক্ষার আর যা সমস্যা আছে, সেগুলির মীমাংসার ভার থাকবে শিক্ষকদের উপর। সে সমস্যাগুলি সমাধানের প্রধান উপায় হচ্ছে যে, (১) শারীরিক শিক্ষার মূল্য, আদর্শ এবং লক্ষ্য সম্পর্কে শিক্ষাবিদ ও সাধারণের কাছে ঠিকমত ব্যাখ্যা করা এবং পরিকল্পনার মাধ্যমে সেগুলিকে ঠিকমত তুলে ধরা, (২) নির্দেশনামার সন্তোষজনক উপস্থাপনের জন্য বিশেষ ব্যবস্থাপনার দরকার, (৩) বিদ্যালয়ের কর্মব্যস্ততার ভিড়ের মধ্যেও শারীরিক শিক্ষার স্থান নির্দেশ করা; (৪) শারীরিক শিক্ষার এমন সুচিন্তিত পরিকল্পনা গৃহীত হওয়া উচিত, যা অঞ্চলবিশেষের যে-কোন পরিস্থিতির সঙ্গে খাপ খায়; (৫) সুযোগ-সুবিধার যথাপযুক্ত সদ্যবহার করা, (৬) শারীরিক শিক্ষার শিক্ষকদের এই শিক্ষাবৃত্তি গ্রহণের প্রাক ও কালীন অবস্থায় শিক্ষকতা করার যোগ্যতা অর্জনের শিক্ষা দিতে হবে, (৭) আন্তঃ-বিদ্যালয়-শৈত্য-ক্রীড়া প্রতিযোগিতা পরিচালনার ব্যবস্থা করা, (৮) ব্যক্তি-স্বাতন্ত্র্য অনুসারে প্রত্যেকের চাহিদা মেটানোর জন্য সমস্ত সরঞ্জামাদির ব্যবহার, পদ্ধতির প্রয়োগ এবং পরিচালনা ব্যবস্থাকে নিয়ন্ত্রিত করতে হবে, (৯) বিদ্যালয়ের আবহাওয়া নিয়ন্ত্রণ এবং নির্দেশনামাগুলি এমন হওয়া উচিত যে, সকলেই

যেন ক্ষয়ক্ষয় করতে পারে যে, শারীরিক শিক্ষাটা প্রত্যেকের কাছেই স্বাস্থ্যপ্রদ হবে।

### সমস্যার সমাধান :

শারীরিক শিক্ষা-সমস্যা সমাধানের প্রথম উপায় হচ্ছে সমস্যাগুলিকে জানা ও বোঝা। সেজন্য জানতে হয় ক্রম-বিকাশের ইতিহাসকে এবং যে চিন্তা-দর্শনের দ্বারা সে বিকাশ প্রভাবিত হয়েছে। অধুনাতন শারীরিক শিক্ষার উদ্দেশ্য ও আদর্শ কি, প্রত্যেক শারীরিক শিক্ষার শিক্ষককে তা জানতে হবে। আরও জানতে হবে বিদ্যালয়ের পাঠ্য-তালিকার অন্তর্ভুক্তির হেতু কি, পরিকল্পনার বিভিন্ন বিভাগ—যথা স্বাস্থ্য-সেবা, স্বাস্থ্য-পর্ষবেক্ষণ, স্বাস্থ্য-নির্দেশ এবং শারীরিক শিক্ষায়—এর কার্যকারিতা ও প্রয়োজন কতখানি। ব্যক্তিগত বিভিন্নতা অল্পমাত্রায় পরিকল্পনাকে কার্যকরী করার জন্য শারীরিক শিক্ষার পদ্ধতি ও কৌশলগুলি জানার আবশ্যিকতা আছে। এ ছাড়া স্বেচ্ছা পরিচালনার দ্বারা পরিকল্পনাকে কার্যকরী করার জন্য পদ্ধতি প্রয়োগের কৌশলকে আয়ত্ত্ব করাটাও হবে শারীরিক শিক্ষা-প্রস্তুতির অপরিহার্য অঙ্গ। যে সমস্ত পারিপাশ্বিক অবস্থার দ্বারা বিদ্যালয়ের স্বাস্থ্য নিয়ন্ত্রিত হয়, আন্তঃ-প্রাথমিক শৈত্য-ক্রীড়ার সমস্যাগুলি কি, এবং শারীরিক শিক্ষাকে বৃত্তি হিসাবে গ্রহণ করার স্বপক্ষে যে সমস্ত তত্ত্ব ও তথ্য আছে, সে সমস্তগুলিকে না জানলেও শারীরিক শিক্ষার মূল উদ্দেশ্য ব্যাহত হওয়ার সম্ভাবনা আছে।

## শারীরিক শিক্ষার উদ্দেশ্য ও আদর্শ

কেন্দ্র-বিন্দু (goal), উদ্দেশ্য এবং লক্ষ্য—এই তিনটি কথা একই অর্থে বহু লোকে বিভিন্ন ক্ষেত্রে প্রয়োগ করেন। শব্দগুলির মধ্যে অর্থগত সাদৃশ্য বা সঙ্গতি থাকলেও প্রয়োগের দিক থেকে শব্দগুলির অর্থভেদ আছে। সেই দিক থেকে বিবেচনা করে নিম্নলিখিত অর্থে শব্দগুলির প্রয়োগ বাঞ্ছনীয়।

লক্ষ্য হচ্ছে সেই সাধারণ ব্যাপক ও প্রধান বিষয়-বস্তু, যদিকে সমস্ত শিক্ষাধাবাই পবিচালিত হয়। উদ্দেশ্যের অর্থ আবেগ সূনির্দিষ্ট এবং সবিশেষ, যা কেবল শিক্ষার লক্ষ্যপথ দেখিয়ে দেয় না, পরিণতিতে পৌঁছে দেয়। লক্ষ্যস্থান বা কেন্দ্র-বিন্দু কেবল সবিশেষ নয়, আবণ্ড সূনির্দিষ্ট এবং স্পষ্ট, যা একাধিক উদ্দেশ্য-সাধনে সাহায্য করে না, লক্ষ্যে নিয়ে যায়। দৃষ্টান্তস্বরূপ হার্বার্ট স্পেন্সারের কথা ধরা যাক। 'সম্যক বাঁচাটাকেই' তিনি শিক্ষার প্রধান লক্ষ্য বলে অভিহিত করেছেন। এটা অবশ্য শিক্ষার একটি অপবিহার্য উদ্দেশ্য। সেই সম্যক জীবন, যাব কর্ম ও অবকাশ—সমস্তটুকুকেই সার্থকতায় ভবিষ্যে তোলা প্রয়োজন। সে কারণ অবসর-বিনোদনের স্বব্যবস্থার জন্ত প্রস্তুতির দরকার। কারণ দুর্বিষহ অবকাশ যদি জীবনকে বিষময় ক'বে তোলে, তবে সম্যক সার্থক বাঁচায় অর্থই কি ব্যর্থ হবে না?

**শিক্ষার প্রকৃতি :**

অভিজ্ঞতাই শিক্ষার প্রথম স্তর। কেতাবী ও ব্যবহারিক শিক্ষারও সূত্রপাত অভিজ্ঞতা থেকে। ব্যবহারিক ক্ষেত্রে অভিজ্ঞতার মূল্য আরও বেশী। ভালো সাঁতার যে জানে, জলে নামার অভ্যাস যার আছে, তার পক্ষে ডাইভ দেওয়া বা গুয়াটার-পোলো খেলাটা তেমন কঠিন নয়। কারণ পূর্ব-অভিজ্ঞতা এবং পরিণত অভ্যাসের গুণেই মানুষ নতন নতন

অহুশীলনগুলিকে কাজে লাগাতে পারে, এবং যে-কোন উপস্থিত পরিস্থিতির সঙ্গে নিজেকে খাপ খাইয়ে নিতে পারে। সেটাই হচ্ছে অভিজ্ঞতার ব্যাপ্তি, পরিণতি এবং সর্বোপরি ব্যবহারিক শিক্ষা। জন ডিউয়ি তাই শিক্ষার সংজ্ঞা নিরূপণ করতে গিয়ে বলেছেন যে, শিক্ষা হচ্ছে অভিজ্ঞতা-পুনর্গঠনের এমন একটি নিরবচ্ছিন্ন ধারা, যার দ্বারা সমাজ-চেতনা গভীরতম পরিব্যাপ্তি লাভ করে। পরোক্ষভাবে অহুসৃত পদ্ধতির উপর ব্যক্তিবিশেষের অধিকার জন্মে। এই সংজ্ঞা থেকে সিদ্ধান্ত করা যায় যে, জন্ম থেকে মৃত্যু পর্যন্ত আকৃত অভিজ্ঞতার যে সমষ্টি, সেটাই তার ব্যক্তি-জীবনের শিক্ষা। শারীরিক শিক্ষার অধিকাংশ অহুশীলনই ব্যবহারিক, অর্থাৎ বহিরঙ্গের ব্যাপার। মাঠে, ময়দানে, জলাশয়ে, শিবিরে এমন কি অরণ্যেও শারীরিক শিক্ষার ক্ষেত্র সুবিস্তৃত। কাজেই বৃহৎ অর্থেই শারীরিক শিক্ষাকে গ্রহণ করাই সমীচীন হবে।

**শারীরিক শিক্ষাই ক্ষেত্রজ শিক্ষা :**

শারীরিক শিক্ষার বিচরণ-ক্ষেত্র এতই বিস্তৃত এবং ব্যাপক যে, এই শিক্ষার সুনির্দিষ্ট পরিকল্পনা গ্রহণের জন্ত একাধিক বিভাগের প্রয়োজন। পরিকল্পনা অহুসারে প্রত্যেক নির্দেশনামাগুলিকে কার্যকরী করার নিমিত্ত বিভাগীয় খেণাধুলার সুব্যবস্থার প্রয়োজন। এই ক্ষেত্রজ শিক্ষার ধারা মাহুয়ের সেই জ্ঞান ও অভিজ্ঞতাগুলিকে অন্তর্ভুক্ত করতে চায়, যেগুলির মধ্যে আছে সামাজিক শিক্ষা, শরীর-বিজ্ঞান, জীব-বিজ্ঞা, বুদ্ধি-শিক্ষা, শরীরবৃত্ত এবং আরও বিচিত্র শিক্ষার ধারা। এই শিক্ষার ক্ষেত্র এমনই ব্যাপক যে, এর প্রত্যেকটি বিষয়ের সঙ্গে বিজড়িত আছে আরও কত না সংখ্যাভীত বিষয়। চিকাগো বিশ্ববিদ্যালয়ের পরিচালনার ব্যবস্থায় তার আভাস পাওয়া যায়। সেখানকার পাঠ্যক্রমের বিভাগগুলি নিম্নরূপ :—

**মানবধর্মীয় বিভাগ**—এর অন্তর্ভুক্ত ভাগগুলি হচ্ছে যথাক্রমে দর্শন, আর্ট, তুলনামূলক মানবধর্ম, প্রাচ্য দেশীয় ভাষা, শরীর-বিজ্ঞান প্রভৃতি।

**সমাজ-বিজ্ঞান বিভাগ**—মনস্তত্ত্ব, শিক্ষা, রাজনীতি, অর্থনীতি, ইতিহাস, সমাজ-বিজ্ঞান, মানব-বিজ্ঞান এবং ভূবিজ্ঞা প্রভৃতি।

**শারীরিক বিজ্ঞান বিভাগ**—এর মধ্যে আছে গণিত শাস্ত্র, শরীরবৃত্ত, রসায়ন-পদার্থ-বিজ্ঞা, এবং সামরিক শিক্ষা প্রভৃতি।

**জীব-বিজ্ঞা বিভাগের** অন্তর্ভুক্ত হচ্ছে—উদ্ভিদ-বিজ্ঞা, প্রাণি-বিজ্ঞা, শরীর-বিজ্ঞান, শরীর-চর্চা, শরীরবৃত্ত, স্বাস্থ্য-বিজ্ঞা এবং স্বাস্থ্য-পরিশোধনী বিভাগ—জীবাণুতত্ত্ব বিজ্ঞা প্রভৃতি।

এক কথায় সমগ্র স্বস্থ সবল জীবনের পরিপ্রেক্ষিতে যা যা প্রয়োজন, একাধারে তার সমস্ত কিছুই আছে শারীরিক শিক্ষার বৃহত্তর ক্ষেত্রে। তাই অনেকেই বলেছেন যে, আত্ম-নিয়ন্ত্রিত অল্পশীলনের দ্বারাই ব্যক্তি শিক্ষা সম্যক ও স্বাভাবিক হ'তে পারে। কলম্বিয়া শিক্ষণ-মহাবিদ্যালয়ের অধ্যাপক গুড্‌উইন শারীরিক শিক্ষার সাতটি পর্যায়ের কথা উল্লেখ করেছেন। সেগুলি যথাক্রমে হচ্ছে—(১) স্বাস্থ্য, (২) ব্যক্তিগত সম্পর্ক, (৩) পেশা-শিক্ষা, (৪) অর্থ এবং সরঞ্জাম, (৫) সমাজ-ব্যবস্থা, (৬) চিন্তা-বিনোদনের ব্যবস্থা এবং (৭) বিশ্ববোধের ভাণ্ডার। কোন নিয়ন্ত্রিত শ্রেণীতে এই শিক্ষা দেওয়া হবে না, আত্ম-প্রচেষ্টার দ্বারাই শিক্ষার্থীরা সমস্ত কিছুই শিক্ষা করবে।

**শারীরিক শিক্ষার ব্যবহারিক রূপ :**

ডাঃ ওয়াটসন্ শারীরিক শিক্ষার একটা চমৎকার ব্যবহারিক দিকের নির্দেশ দিয়েছেন। তিনি বলেছেন যে, শারীরিক শিক্ষা যদিও সাধারণ শিক্ষারই একটি অংশ, তথাপি শারীরিক শিক্ষা বিশেষ অর্থে জীবন-পরিস্থিতির অভিমুখী। জীবনের শ্রীবৃদ্ধির জন্তু যা কিছুই প্রয়োজন—শ্রম, সাধনা, ব্যবস্থাপনা এমন কি চলাফেরা পর্যন্ত—সেই ব্যবহারিক দিকটাই শারীরিক শিক্ষার অল্পশীলনক্ষেত্রে বিশেষভাবে প্রকট। অবশ্য গতামুগতিক বিদ্যালয়ে শারীরিক শিক্ষার যে নিয়ন্ত্রিত ব্যবস্থা আছে, সেটার মধ্যে স্বাভাবিক প্রবণতার কিছুটা সুযোগ থাকলেও, যে দুর্ব্বিষহ কৃত্রিমতা আছে,



সেটা স্বাভাবিক জীবন-বিকাশের পরিণতী। কিন্তু যে পরিস্থিতির মধ্যে শিশুরা আপনা থেকে স্বাস্থ্যনীতির সমস্যাগুলি সমাধান করছে, চিন্ত-বিনোদনের যে স্বাভাবিক পথ বেছে নিচ্ছে, সেখানে শিক্ষকরা উপদেষ্টা বা পরিচালক মাত্র। সেখানেই শিক্ষা চলছে শিশুর দেহ-মনের সঙ্গে অভিন্ন হয়ে। ফলে সেখানে স্বাস্থ্যনীতির সেই কথাটা 'health is healthy living and not a subject to be taught' আরও স্পষ্ট, আরও সত্য এবং প্রাণবন্ত হয়ে উঠছে। কারণ জ্ঞান যখন ধ্যানে রূপ পায়, মন থেকে দোহে ছড়িয়ে পড়ে, তখন আর সেটা নিছক অল্পধাবন নয়, অল্পশীলন। বচনে আর আচরণে যে ভেদ, সেটাই শারীরিক শিক্ষার অল্পতম ব্যবহারিক বৈশিষ্ট্য।

এই শিক্ষার আর একটি মন্ত সুবিধা এই যে, অভ্যাসের দ্বারা শেখার যে অনন্তসাধারণ স্তরযোগ মেলে, তার মাধ্যমে যে সত্য অভিজ্ঞতা লাভ হয়, সেগুলি যেমন প্রত্যক্ষ তেমনি অর্থপূর্ণ। ভবিষ্যতে কাজে লাগাবে এই আশায় কোন বিমূর্ত (abstract) বিষয়-বস্তু এখানে অধ্যয়ন করতে হয় না; তার পরিবর্তে উপস্থিত পরিস্থিতির মধ্যে এমন আচরণ অভ্যাস করতে হয়, যার দ্বারা প্রাসঙ্গিক সমস্যাগুলির কেবল সমাধান হ'তে পারে তা নয়, বর্তমান জীবনের উপযোগী এবং বিশেষ কার্যকরী হ'তে পারে।

ছেলেরা যখন তন্ময় হয়ে খেলা করে, তখন ইচ্ছা করলে যে-কোন যোগ্যতাসম্পন্ন শিক্ষক ছাত্রদের মধ্যে এমন কতকগুলি বাঞ্ছিত আচরণ শিক্ষা দিতে পারেন, যেগুলির দ্বারা তাদের ভবিষ্যৎ জীবন নিয়ন্ত্রিত হ'তে পারে। সেই প্রাসঙ্গিক শিক্ষার অন্তর্ভুক্ত হচ্ছে দলীয় সাথীদের প্রতি শিশুর যে সাধু ব্যবহার, সকলের প্রতি—প্রতিপক্ষ, বিচারকমণ্ডলী, এবং দর্শক—যে বন্ধুত্বের ভাব, সেটা থেকেই শিশুর মনে সপ্রকৃত ভাব জাগতে পারে। সেই মনোভাবের মাধ্যমে আরও কতকগুলি সু-অভ্যাস গঠিত হ'তে পারে। যথা—খেলার মধ্যে যে সমস্যার উদ্ভব হবে সেগুলির সুরাহা করা; তা ছাড়া

এমন সুনির্দিষ্ট এবং বুদ্ধিদীপ্ত সিদ্ধান্ত গ্রহণের ক্ষমতা জন্মাতে পারে, যেগুলি সমস্ত আবেগ ও সংস্কারের উর্ধ্বে থেকে যুক্তিপূর্ণ এমন আচরণের নির্দেশ দেবে, যা জীবনকে সমৃদ্ধ করবে। এই দৃষ্টিভঙ্গীর পরিপ্রেক্ষিতে কিল্প্যাট্রিক শারীরিক শিক্ষার একটা সন্তোষজনক সংজ্ঞা দেওয়ার চেষ্টা করেছেন। তিনি বলেছেন যে, শারীরিক শিক্ষা হচ্ছে এমন একটি শিক্ষা-পন্থা—যার মধ্যে আছে বাস্তব অভিজ্ঞতা-সংজ্ঞাত সেই চঞ্চল ভঙ্গীর (motor activities) ক্রিয়াকলাপ,—যার প্রধান বিষয়-বস্তু হবে আচরণ-পদ্ধতি। এই প্রসঙ্গে হপ্কিন্স শারীরিক শিক্ষার চতুর্বিধ লক্ষ্যের কথা উল্লেখ করেছেন। তার প্রথম সূত্রে শিক্ষাকে গ্রহণ করা হয়েছে সাংস্কৃতিক চর্চা হিসাবে। দ্বিতীয়তঃ এক কথায় শিক্ষাকে বলা হয়েছে শৃঙ্খলা। তৃতীয়তঃ বলা হয়েছে যে, শিক্ষা অর্থে বোঝায় বিকাশ অথবা খাপ খাইয়ে নেওয়া। চতুর্থতঃ শিক্ষা হচ্ছে জীবনের জগ্ন প্রস্তুতি।

**গণতান্ত্রিক রাষ্ট্রে শিক্ষার লক্ষ্য :**

শিক্ষার লক্ষ্য অনেকটা বাণ্টীয় নীতিব অঙ্গগামী। তাই গণতন্ত্রের শিক্ষা-ব্যবস্থা একতান্ত্রিক রাষ্ট্রে থেকে সম্পূর্ণ পৃথক। প্রথমটির লক্ষ্য সর্বসাধারণের দিকে। নিজ নিজ বুদ্ধি, শক্তি ও সামর্থ্য অল্পসাবে যাতে রাষ্ট্রের প্রত্যেকটি ব্যক্তির বিকাশ-সাধন ঘটে, সেদিকে শিক্ষাব প্রাধান লক্ষ্য। 'শিক্ষা-সুযোগের-সমতা' গণতন্ত্রের আব একটি উদ্দেশ্য। অল্প পক্ষে একতান্ত্রিক রাষ্ট্রে চার জনসাধাবণকে একই ধবনে গডনে এবং বিশ্বাসের ছাঁচে ঢালাই কবতে। সেখানকার রাষ্ট্র-ব্যবস্থা অনেকটা জোর ক'রেই ব্যক্তিগত পার্থক্য ও প্রাধান্যের কথা অস্বীকার করে। যেটা সত্যিকার শিক্ষা-নীতির সম্পূর্ণ পরিপন্থী। আজ শিক্ষিত মহলে এই সত্য স্বীকৃতি পেয়েছে ব'লেই শিক্ষা-দর্শের দ্রুত পরিবর্তন সাধিত হয়েছে। তথাপি ব্যক্তি তথা সমাজের মঙ্গলের জগ্ন যে ব্যক্তি-বিকাশের প্রয়োজন, যে আয়োজন ও ব্যবস্থার দরকার, সেটা যেন আজও ছাত্র ও শিক্ষকমহলে ক্ষেত্রবিশেষে অবহেলিত হচ্ছে। তাই

গণতান্ত্রিক শিক্ষার উদ্দেশ্য কি হওয়া উচিত, তা ব্যাখ্যা করতে গিয়ে একজন শিক্ষাবিদ বলেছেন যে, গণতান্ত্রিক শিক্ষা-ব্যবস্থা—বিদ্যালয় এবং তার বাইরে,—এমন হওয়া উচিত যে, তাতে কেবল রাষ্ট্রের প্রত্যেকটি ব্যক্তির আদর্শ, অহুসারাগ, অভ্যাস অহুসারী জ্ঞান বিকশিত হবে তা নয়, সে সমাজে নিজে মত যে স্থান ক'রে নেবে, সেই অবস্থায় থেকেও সে নিজেকে এবং সমাজকে এমনভাবে গড়ে তোলার চেষ্টা করবে যে, সমস্তটাই মাহুসকে চিরন্তন মঙ্গলের দিকে নিয়ে যাবে।

**শারীরিক শিক্ষার প্রতিপাত্ত বিষয় :**

নিজের ও সহাজের যে সমৃদ্ধি বৃহত্তর কল্যাণমুখী, তার মধ্যে শিক্ষার মূলদর্শ ও বহু উদ্দেশ্য নিহিত আছে। সেগুলিকে বিশ্লেষণ ক'রে শিক্ষাবিদরা একাধিক প্রতিপাত্ত বিষয়ের নামোচ্চারণ করেছেন। বনসার প্রাথমিক বিদ্যালয়ের উদ্দেশ্য সম্পর্কে নিম্নরূপ মন্তব্য করেছেন। বলেছেন যে, সামাজিক দৃষ্টিভঙ্গীর পরিপ্রেক্ষিতে একথা বলা চলে যে, প্রাথমিক বিদ্যালয়ের মাধ্যমে অনেকটা দ্রুতগতিতে জাতীয় সংস্কৃতির সঙ্গে শিশুদের প্রথম পরিচয় ঘটে। প্রাথমিক বিদ্যালয়গুলি হচ্ছে সেই স্থান, যেখানে শিশুরা লাভ করে প্রাথমিক জ্ঞান, দক্ষতা, কার্যকরী শক্তি, আদর্শ চিন্তা ও অহুসুতি—যেগুলি সমাজ, পেশা ও নারী-পুরুষ-নির্বিশেষে সকলের পক্ষেই একান্ত কাম্য। এ ছাড়া প্রত্যেকের পক্ষেই যা কাম্য, সেই জাতীয় জীবনের ভিত্তিস্বরূপ একীকরণের শিক্ষালাভের সুযোগ মেলে প্রাথমিক বিদ্যালয়ে। আরও গড়ে উঠে স্বাস্থ্য সম্পর্কে প্রাথমিক ধারণা, দৈনন্দিন কাজের মধ্যে দিয়ে আসে কর্মকুশলতা, সহযোগিতার মধ্যে দিয়ে আসে যে দলীয় মনোভাব, এবং যে একক অহুসারাগের সৃষ্টি হয়—সেই ব্যবহারিক দিকগুলি শারীরিক শিক্ষার প্রধান অবদান।

এই প্রসঙ্গে টাউটন ও স্টুর্থাস্ নিম্নলিখিত দশটি প্রতিপাত্ত বিষয়ের অবতারণা করেছেন। সেগুলি যথাক্রমে—(১) স্বাস্থ্যকর জীবনযাত্রা;

(২) সামাজিক ও বৈজ্ঞানিক পদ্ধতির প্রধান নীতিগুলির সহজ প্রয়োগ ;  
 (৩) অল্পরোগ ও প্রবণতার আবিষ্কার ; (৪) আত্মজ শক্তির সর্বাধিক ব্যবহার ;  
 (৫) সৌন্দর্যতত্ত্ব এবং প্রমোদমূলক কাজে অংশ গ্রহণ ; (৬) স্কুলদলের সভ্য হওয়া ; (৭) সামাজিক ও ব্যক্তিগত আচরণের উচ্চ মান নির্ণয় ও সংরক্ষণ ;  
 (৮) বাহ্যিক গৃহ-পরিবেশ সৃষ্টির প্রচেষ্টা ; (৯) অতীতের মূল্য নিরূপণ এবং বর্তমানে তার অবদানের পরিমাপ , (১০) বিশ্বের বৃহত্তর গোষ্ঠী সম্পর্কীয় তত্ত্বের তাৎপর্য উপলব্ধি করা ।

উচ্চ বিদ্যালয়ের ছাত্রদের কি লক্ষ্য হবে, সে সম্পর্কে ইংলিস্‌ জিবিধ আদর্শের কথা উল্লেখ করেছেন । যথা—(১) সামাজিক ও নাগরিক লক্ষ্য ; (২) অর্থনৈতিক ও বৃত্তিমূলক উদ্দেশ্য ; (৩) ব্যক্তিগত, অপেশাদারী লক্ষ্য । উচ্চ বিদ্যালয়-পুনর্গঠন কমিশন শিক্ষাদর্শের যে সাতটিকে প্রধান লক্ষ্য বলে উল্লেখ করেছেন, সেগুলি হচ্ছে—(১) স্বাস্থ্য, (২) প্রধান শিক্ষা-পদ্ধতির উপর অধিকার, (৩) বাহ্যিক গৃহ-সভ্য হওয়া, (৪) পেশা, (৫) নাগরিকতা, (৬) যথার্থ অবসর-বিনোদন, (৭) নৈতিক চরিত্র ।

উক্ত প্রতিপাত্ত বিষয়গুলির উপর চোখ বুলালে দেখা যায় যে, বিভিন্ন শিক্ষাবিদ-প্রবর্তিত শিক্ষাতত্ত্বের মধ্যে প্রায়শঃ মিল আছে । তাই একজন সংক্ষিপ্তাকারে শারীরিক শিক্ষার যে প্রাধান্যযোগ্য সংজ্ঞা দিয়েছেন, নিয়ে সেটি উদ্ধৃত করা গেল—*The aim of Physical Education is to influence the experiences of persons to the extent that each individual within the limits of his capacity may be helped to adjust successfully to society, to increase and improve his wants, and to develop the ability to satisfy his wants.*

এখানে সংক্ষেপে শারীরিক শিক্ষার তিনটি প্রতিপাত্ত বিষয়ের উল্লেখ করা হয়েছে । সেগুলি যথাক্রমে (১) শারীরিক শিক্ষায় অংশগ্রহণের এমন সুযোগ দিতে হবে যে, সেগুলি স্বেচ্ছায়ভাবে শিক্ষণীয় অভিজ্ঞতায় রূপান্তরিত

হবে ; (২) দেহ-যন্ত্রকে এমনভাবে বিকশিত করতে হবে যে, প্রত্যেকটি ব্যক্তি যেন জীবন-ধারণ সর্বোচ্চ পর্যায়ে পৌছতে পারে এবং (৩) এমন কর্ম-কুশলতা ও ক্রীড়ামোহিতার মনোভাব গড়ে তুলতে হবে যে, সেগুলি যেন আবসর-বিনোদনের কাজে লাগতে পারে ।

## শারীরিক শিক্ষার ইতিহাস

শারীরিক শিক্ষার ইতিহাস অধ্যয়নের দুটি দিক আছে। এক অতীত ইতিবৃত্তকে জানা, দ্বিতীয় তুলনামূলক বিচারের দ্বারা প্রকৃত পন্থাকে নির্ণয় করা। এবং বিধ উপায়ে প্রকৃত মত ও পথের হৃদিস পাওয়া সম্ভব। শারীরিক শিক্ষার দ্বারা শিক্ষক, তাঁরা প্রাচীন শিক্ষার দ্বারা থেকে জানতে ও বুঝতে পারবেন, কেমন ক'রে, কি ভাবে শারীরিক শিক্ষার ক্রম-বিকাশ ঘটেছে। সেই শিক্ষার পরিপ্রেক্ষিতে বর্তমান শিক্ষা-প্রগতিককে জানা সহজসাধ্য হয় ; এবং কোন্‌ তত্ত্ব কেমন ভাবে সেই যুগের শিক্ষা-ব্যবস্থাকে প্রভাবিত করেছে, তা-ও টের পাওয়া যায়। পরোক্ষভাবে সেই অভিজ্ঞতা বর্তমান শিক্ষার মূল্য নিরূপণে সাহায্য করে। সেটাই ঐতিহাসিক বিচারের তুলনামূলক দিক।

এ ছাড়া শারীরিক শিক্ষার ইতিহাস অধ্যয়নের আরও কয়েকটি প্রয়োজন ও উদ্দেশ্য আছে। প্রথমতঃ আমাদের মনে যে স্বাভাবিক কৌতূহল আছে, সেই অহুসঙ্কিতসার মাধ্যমে জানা যায় কেমন ক'রে বিভিন্ন দেশের শারীরিক শিক্ষা নিজ নিজ পরিবেশ অহুযায়ী গড়ে উঠেছিল। দ্বিতীয়তঃ বিগত পূর্বপুরুষদের শৌর্ধবীর্যের কথা স্মরণ ক'রে আমরা গৌরবান্বিত হ'তে পারি। তৃতীয়তঃ বিভিন্ন দেশের শিক্ষা-পদ্ধতির বিচার বিশ্লেষণ ক'রে, তার গুণাগুণ সম্পর্কে যে জ্ঞান লাভ করি, সেই তুলনামূলক

জ্ঞানকে আমাদের উদ্দেশ্য-সাধক-পরিকল্পনার কাজে লাগাতে পারি।  
 চতুর্থত: ইতিহাস অধ্যয়নের দ্বারা আমরা পৃথিবীর বিভিন্ন দেশের শারীরিক  
 শিক্ষার একটা হিসাব নিকাশ করতে পারি এবং জানতে পারি, কেন একটা  
 বিশেষ অঞ্চলে নূতন ধরনের শারীরিক শিক্ষা-পদ্ধতি গড়ে উঠেছিল।

আরও অবগত হই সেই মহৎ আন্দোলন এবং ঐতিহাসিক কারণ সম্পর্কে  
 —যা শারীরিক শিক্ষার চিন্তা ও অহুশীলনকে সংগঠনে প্রভাবিত করেছে।  
 আবার ক্ষেত্রবিশেষে কত ব্যক্তি মনীষার চিন্তায় এবং আলোচনায় কি প্রভূত  
 উন্নতি সাধিত হয়েছে। তা ছাড়া ইতিহাসের পাতায় কত না উপাদান ছড়িয়ে  
 আছে, যা থেকে স্পষ্টই প্রতীয়মান হয় যে, শারীরিক শিক্ষার ক্রম-বিকাশ  
 সেই সময়কালের গণ্ডী পেরিয়ে বর্তমানকেও আলোড়িত এবং অঞ্চলবিশেষকে  
 প্রভাবিত করেছে। উদাহরণস্বরূপ স্পার্টার কথাই উল্লেখ করা চলে। প্রাচীন  
 যুগে স্পার্টার সেই নাগরিক রাষ্ট্রের তাগিদে সৈনিকের তথা সামরিক  
 শিক্ষার প্রয়োজন ছিল অগ্রগণ্য। যখন রাষ্ট্র শাসন-ব্যবস্থার জ্ঞান দক্ষ  
 সৈনিকের বিশেষ প্রয়োজন ছিল, তখন বাহুবলই ছিল রাষ্ট্রীয় শক্তির প্রতীক ;  
 তখন শিশু ও যুব-শিক্ষার সমস্ত ধারাই নিয়ন্ত্রিত হ'ত বলিষ্ঠ, সাহসী এবং  
 অশৃঙ্খল সৈন্যদল সংগঠনের কাজে।

তখন প্রত্যেক এথেন্সবাসীর লক্ষ্য ছিল সুঠাম দেহ-সৌন্দর্যের দিকে।  
 তাঁরা দেহের সঙ্গে মনের কথাও চিন্তা করেছিলেন। প্লেটোর সেই শিক্ষাদর্শ  
 —‘দেহের খোরাক ব্যায়াম এবং মনের খাণ্ড সঙ্গীত’-ই ছিল এথেনীয়ান  
 শিক্ষা-তত্ত্বের সারমর্ম। তখনকার সামাজিক প্রতিপত্তির নিরিখও ছিল  
 দৈহিক গঠন-সৌন্দর্য, নাচের উপযোগী পৈশিক ছন্দবোধ, প্রতিযোগিতায়  
 জয়লাভের যোগ্যতা এবং কাব্যাহুভূতি। যাতে এবংবিধ গুণাবলীর বৃদ্ধি  
 পায়, সেই দিকে সে-যুগের চিন্তা, ধ্যান ও প্রচেষ্টা নিয়ন্ত্রিত হয়েছে।

মধ্যযুগে সন্ন্যাস-মুখী হয়েছিল খ্রীষ্টীয় সাধনার সমস্ত ভাবধারা। ফলে সে  
 সময় দেহের প্রতি একটা স্বাভাবিক অবহেলা দেখা দিয়েছিল। তখন

বিভালয়গুলি প্রায় গির্জা বা মঠে রূপান্তরিত হয়েছিল। ঊনবিংশ শতাব্দীর প্রথমভাগে জার্মানীর কতকগুলি বিক্ষিপ্ত ক্ষুদ্র রাষ্ট্র রাজনৈতিক প্রয়োজনে একত্রিত হয়ে বহিরাগতদের আক্রমণ প্রতিরোধে আত্ম নিয়োগ করেছিল। সেই কারণে যে অদম্য শক্তির প্রয়োজন হয়েছিল, সেই জাতীয় প্রয়োজনের জন্ত সে-যুগের শিক্ষা-ব্যবস্থার উপর শারীরিক শিক্ষার যে ভূমিকা ছিল, তার ফলেই যুদ্ধপ্রিয় দুর্জয় জার্মান সৈনিকের আবির্ভাব ঘটেছিল। সেই শক্তির পরিচয় পাওয়া গিয়েছিল ১৯১৪ খ্রীষ্টাব্দের বিশ্ব-মহাযুদ্ধের ক্ষেত্রে।

### আদিম যুগের শারীরিক শিক্ষা :

প্রাচীনকালে শারীরিক শিক্ষার কোন নির্দিষ্ট ধারা ছিল না। অনিয়ন্ত্রিতভাবেই সে শিক্ষা-ব্যবস্থা চালু ছিল। তখন অবশু শিক্ষার কোন তত্ত্ব বা রীতি-নীতির কোন কাঠামো ছিল না। অহুকরণই ছিল তখনকার অঙ্গ-সঞ্চালনের কতকগুলি অনির্দিষ্ট ভঙ্গী মাত্র। নিছক আত্ম-রক্ষার জন্ত যে শক্তি বা সামর্থ্যের প্রয়োজন, যেটুকু না হ'লে পবিত্রেশের সঙ্গে নিজেকে খাপ খাইয়ে নেওয়া সম্ভব হ'ত না—কেবল সেটুকুর জন্তই শরীব-চর্চার দরকার হ'ত। অর্থাৎ প্রায় বারো আনা শ্রমই ব্যয়িত হ'ত দৈহিক উপস্থিতিকে বজায় রাখার জন্ত। জীবন-ধারণের জন্ত যা কিছু অপরিহার্য—যেমন শিকার, আশ্রয়, নিরাপত্তা প্রভৃতি—ক্রিয়াকলাপই ছিল সে-যুগের শারীরিক শিক্ষার অন্তর্গত। এক কথায় প্রয়োজনীয়তাটাই ছিল শারীরিক শিক্ষার লক্ষ্য। জীবন-সংগ্রামের জন্ত প্রস্তুতিটাই ছিল তখনকার শক্তি অর্জনের উৎস। অনেক যুগ ধরেই কেবল আত্ম ও বংশ রক্ষাটাই ছিল প্রধান করণীয় কাজ। অতি হাল আমলেই সে জীবন-ধারণের রূপান্তর ঘটেছে। কৃত্রিম সভ্যতার উদ্ভবের সঙ্গে সঙ্গে যে পরিবেশ-পরিস্থিতির আবেষ্টনী সংগঠিত হয়েছে, তার সঙ্গে নিজেকে খাপ খাইয়ে নেওয়ার জন্ত উপযুক্ত ব্যবস্থা অবলম্বনের পন্থা নিরূপণে আজকের সভ্য মানুষ সচেষ্ট হয়েছে।

বিবর্তনের ইতিহাস থেকে জানা যায় যে, জীবন-সংগ্রাম বা মাংস-স্ফাটন নীতিই ছিল জগতের আদি-প্রাণধর্ম। বাঁচার যোগ্যতা যার আছে, অর্থাৎ জীবন-সংগ্রামে যে জয়ী হবে, সেই জগতে টিকে থাকবে। এই 'জোর যার ম্লুক তার' নীতি অল্পসারে বেঁচে থাকার জন্ত শক্তি অর্জনই ছিল অবশ্য কর্তব্য। এই শক্তির প্রতিযোগিতায় টিকে থাকার জন্ত সৃষ্টি হ'ল দল বা গোষ্ঠীর। একাধিক দলের যিনি নেতা বা সর্বময় কর্তা হলেন, তাঁর উপাধি হ'ল 'দলপতি' বা রাজা। আজকের অরণ্যবাসীদের মধ্যেও এর নিদর্শন পাওয়া যায়। এই গোষ্ঠী-সম্প্রদায় ঢাল তলোয়ার বা বল্লম নিয়ে যে বর্বর নৃত্যাহুষ্ঠান করতো, সেগুলি ছিল পরোকভাবে যুদ্ধ-প্রস্তুতির মহড়া। গোষ্ঠীবর্গ যখন ক্রমে বৃদ্ধি পেলো, তখন কাজের সৃষ্টির জন্ত তারা বিভিন্ন দলে বিভক্ত হয়ে, এক এক শ্রেণীর লোক এক-একটি কাজের ভার গ্রহণ করলো। এই শ্রেণী-বিভাগের ফলে যে দলের উপর সামরিক দায়িত্ব অপিত হ'ল, তখন সে দল বা শ্রেণীর লোকেরা শরীর-চর্চায় মনোনিবেশ করলো। এই দেশরক্ষী সৈন্যবাহিনী শান্তির সময় জনসাধারণের প্রশংসা লাভের জন্ত বিভিন্ন অহুষ্ঠানে শক্তিমত্তার পরিচয় দিত। তার জন্ত বিচিত্র খেলাধুলা ও প্রতিযোগিতার ব্যবস্থা হ'ত। এর জন্ত ক্রমে ক্রমে অনেক আইন-কানুন ও রীতি-নীতির সৃষ্টি হ'ল। এইভাবে শারীরিক শিক্ষার প্রধান অঙ্গ যে খেলাধুলা তার আমদানি হ'ল।

রামায়ণ ও মহাভারত গ্রন্থে তার অঙ্গ নজির পাওয়া যায়। এই প্রতিযোগিতাগুলি ছাড়াও আরও অনেক সামাজিক ক্রিয়াকলাপ অহুষ্ঠিত হ'ত। স্বয়ংবর সভা বা অশ্বমেধ-যজ্ঞ মূলতঃ সামাজিক অহুষ্ঠান হ'লেও, এর মধ্যে রাজপুত্র বা রাজকন্যারা নিজ নিজ শক্তি, সাহস ও যোগ্যতা প্রকাশের সুযোগ পেতেন। এমন কি ক্ষেত্রবিশেষে এই ধরনের অহুষ্ঠানগুলিকে কেন্দ্র করে রণ-দাম্যাস বেজে উঠতো। প্রকারান্তরে সেগুলির মাধ্যমে যোগ্যতার যাচাই হ'ত। অঙ্গ-চালনা, তীর বা বর্শা নিক্ষেপ, গদা-চালনা



প্রভৃতি ছিল প্রথমোক্ত অহুষ্ঠানের যোগ্যতা পরিমাপের প্রধান পরীক্ষা। সে শক্তির পরীক্ষায় ধারা কৃতকার্য হতেন তাঁরাই আহুত রাজপুত্রবর্গের মধ্যে বীরশ্রেষ্ঠ ব'লে বিবেচিত হতেন। তখন সেই বাহিত রাজপুত্রের গলায় স্বয়ংবরার রাজকন্যা বরমালা পরিয়ে দিতেন। এটাই ছিল তখনকার দিনে সামাজিক অহুষ্ঠানের মাধ্যমে পাওয়া রাষ্ট্রীয় তথা বৌদ্ধবস্তার সম্মান। আর অশ্বমেধ-যজ্ঞের মধ্যে ছিল রাজাধিরাজ হওয়ার প্রতিযোগিতা অর্থাৎ সামরিক আয়োজনের পূর্ব-প্রস্তুতি বা আসন্ন যুদ্ধের ঘোষণা।

আবার কোন ক্ষেত্রে সে-যুগের ক্ষত্রিয়দের মধ্যে চরম কৃচ্ছ সাধনের নজিরও পাওয়া গেছে। মহাবীর কর্ণের জীবনেতিহাসই তার জলস্ত দৃষ্টান্ত। কর্ণ যখন ঋষি জমদগ্নির শিষ্যত্ব গ্রহণ করেছিলেন, সেই সময় কর্ণের অসম সহনশীলতার পরিচয় পাওয়া যায়। কর্মক্লান্ত গুরু যখন কর্ণের কোলে মাথা রেখে ঘুমোচ্ছিলেন, সেই সময় একটি কীট তাঁর উরুভেদ ক'রে বার হয়েছিল। তথাপি কর্ণ একটু কাতর বা বিচলিত হননি। একলব্যের গুরু-দক্ষিণা এমনি আর একটি সহনশীলতার ঐতিহাসিক উদাহরণ। যুগযাই ছিল তখন রাজারাজড়ার শব্দের খেলা।

যদিও কর্মাধিকারে বুদ্ধবিজ্ঞা শিক্ষা করাটাই ছিল ক্ষত্রিয়দের প্রধান কাজ, তথাপি যে ব্রাহ্মণ ও অন্যান্য বর্গের লোকেরা অস্ত্রবিজ্ঞা শিক্ষা করেননি, এমন নয়। রামায়ণ ও মহাভারতে তার একাধিক নজির আছে। দ্রোণ, পরশুরাম, অশ্বখামা, কৃপ, একলব্য, সূগ্রীব, গুহক প্রভৃতি বীর যোদ্ধাদের মধ্যে কেউ ক্ষত্রিয় ছিলেন না। মহাভারত এবং রামায়ণের যুগের অধিকাংশ অস্ত্র-গুরুরাই ছিলেন জাতিতে ব্রাহ্মণ। তখন সামরিক শিক্ষায় জ্বীলোকেরাও অংশ গ্রহণ করতেন। এ প্রসঙ্গে চিত্রাঙ্গদা, স্তভঙ্গা, প্রমীলা প্রভৃতি বীরাকনা নারীদের নাম উল্লেখযোগ্য। হিন্দু-ধর্ম-শাস্ত্রে যে আত্মশক্তির পরিচয় পাওয়া যায়, তিনি ছিলেন শক্তিরূপিণী পরমা প্রকৃতি। সেই শক্তির একাধিক প্রকাশ দেখা যায় চণ্ডী, দুর্গা, কালী

প্রভৃতি মূর্তিতে। শক্তি-সাধনার যে সব প্রক্রিয়ার প্রচলন ছিল, সেগুলি হচ্ছে যথাক্রমে যোগ, আসন, সূর্যনমস্কার প্রভৃতি। চতুরাশ্রম প্রথা অল্পসারে পরিপূর্ণ জীবনের জন্ত প্রত্যেক শিক্ষার্থীকে ব্রহ্মচর্য, গার্হস্থ্য, বানপ্রস্থ, যতি, প্রব্রজ্যা প্রভৃতি গ্রহণ করতে হ'ত। এক কথায় এগুলিই ছিল ভারতীয় শারীরিক শিক্ষার বিচিত্র প্রকাশ। যুদ্ধোপকরণ হিসাবে হস্তী, অশ্ব, রথ প্রভৃতি ব্যবহৃত হ'ত।

### প্রাচীন চীন দেশের শারীরিক শিক্ষা :

চীনারা রক্ষণশীল জাতি। তাদের প্রবর্তিত শিক্ষা-ব্যবস্থায় সেই সংরক্ষণশীলতার পরিচয় পাওয়া গেছে। যে শিক্ষা-দর্শন প্রাচীনকাল থেকে চীন দেশে চালু ছিল, যা কেবল সে-যুগের সমাজ-ব্যবস্থাকেই প্রভাবিত কবেনি, এখনও কোন কোন গোষ্ঠীর মধ্যে তার পুনরাবৃত্তি চলেছে। সে-যুগের অচলায়তন সমাজ-ব্যবস্থায় যে স্থূল-জীবন-প্রস্তুতিটাই ছিল শিক্ষার অন্তর্গত, যা পরিবর্তনশীল উন্নত সমাজ-জীবনে অচল। ব্যক্তি-সত্তা-বিকাশের কোন স্বেযোগ বা ব্যক্তি-উন্মেষের কোন ধারাই সে-যুগের শিক্ষা-ব্যবস্থাকে প্রভাবিত করেনি। এক কথায় প্রতিষ্ঠিত সমাজ-জীবনকে কায়ম করাই ছিল সে শিক্ষার মুখ্য লক্ষ্য।

কাজেই সে রক্ষণশীল শিক্ষার আব যে দর্শনই থাক না কেন, শারীরিক শিক্ষার কোন সুপরিকল্পিত পবিকল্পনাই ছিল না। সেটাকে প্রকৃত শিক্ষাদর্শ বলা চলে না। প্রকৃত শিক্ষার লক্ষ্য সার্বিক বিকাশের দিকে, কোন গোষ্ঠী বা দলের জন্ত তা সীমাবদ্ধ হ'তে পারে না। প্রাচীনকালে চীন দেশের শারীরিক শিক্ষা এবং শবীর চর্চা শ্রেণীবিশেষের মধ্যে সীমাবদ্ধ ছিল। যে শিক্ষায় প্রত্যেকটি মানুষের জন্মগত অধিকাব, সেই ব্যক্তিত্ব বিকাশের দিকে তখন তেমন সজাগ দৃষ্টি দেওয়া হ'ত না। শরীর-চর্চার জন্ত তখনকার চীন দেশবাসীরা শ্বাস-প্রশ্বাসের যে ব্যায়াম করতো তার নাম ছিল 'কনফু'। সেটা ছিল দেহ-মন পরিশুদ্ধির ব্যায়াম। নীরোগ দেহে দীর্ঘদিন বাঁচার জন্ত

ভারা এই বন্ধু ব্যায়াম করতো। সৈনিকদের জন্তই অবশ্য সামরিক শিক্ষার ব্যবস্থা ছিল।

### মিশর দেশের শিক্ষা-ব্যবস্থা :

মিশরীয় সভ্যতা স্থপ্রাচীন। জগতের ইতিহাসে মিশরীয় সভ্যতার বিশিষ্ট অবদান আছে। এ্যাসেরিয়া, ব্যাবিলন এবং ক্যাল্‌ডিয়া ছিল তখনকার দিনের ইতিহাস-প্রসিদ্ধ সাংস্কৃতিক কেন্দ্র। উক্ত অঞ্চলের ভাস্কর্য-শিল্পে যোদ্ধা, মল্লবীর, সাঁতাক, কিরাত, ব্যায়ামবীর, খেলোয়াড়, এবং নৃত্য-শিল্পীর প্রতিকৃতির যে সব নিদর্শন পাওয়া গেছে, তা থেকে অনুমান করা যায় যে, তখনকার দিনে মিশরের জনসাধারণও কেমন ভাবে শাবীরিক শিক্ষার অনুশীলন করতো। এই উক্তিটির সত্যতা সম্পর্কে কোন কোন ঐতিহাসিক সম্বন্ধে প্রকাশ করেছেন। তাঁরা বলেছেন যে, কতকগুলি ভাস্করের নমুনা দেখে এই সিদ্ধান্ত করাটা ঠিক হবে না যে, শরীর-চর্চার এবংবিধ বিভিন্ন প্রক্রিয়া সর্বসাধারণে চালু ছিল।

### পারস্য দেশের শিক্ষা :

পারস্যের জাতীয় ইতিহাসে 'মেডেসদের' অবদান যথেষ্ট। মেডেসরাই ছিল পার্সীদের জাতি। তারা ছিল প্রখ্যাত বীর যোদ্ধা—চতুর শিকারী, দক্ষ ঘোড়সওয়ার এবং সাহসিক সৈনিক। বাল্যকাল থেকেই পার্সীরা ঘোড়া চড়া এবং ধনুবিদ্যা শিক্ষা করতো। জাতীয় সরকার নিযুক্ত দক্ষ শিক্ষকের কাছে তারা যুদ্ধবিদ্যা শিক্ষা করতো। ছ'বছর বয়সে পদার্পণ করলেই, তাদের রাষ্ট্রীয় তত্ত্বাবধানে রাখা হ'ত। তখন মাতাপিতার সঙ্গে তাদের কোন সম্পর্ক থাকত না। ৬—৭ বছরের মধ্যে তাদের কঠোর অনুশীলন করতে হ'ত। অতি প্রত্যুষে শয্যা ত্যাগ ক'রেই তারা নির্দিষ্ট ক্রীড়াক্ষেত্রে উপস্থিত হ'ত। সেখানে তারা বর্শা-নিষ্কেপ, দৌড়ানো, তীর-চালনা, 'ফিঙে' ছোঁড়া প্রভৃতি অস্ত্রবিদ্যা শিক্ষা করতো। ছ'এক বছরের মধ্যে তারা ঘোড়া চড়ার নানা কৌশল আয়ত্ত করতো। ৮—২০ বছরের

মধ্যে তারা নিপুণ অশারোহী সৈনিক হওয়ার জন্ত যা যা করবার দরকার, —যেমন বেগবান অশ্বপৃষ্ঠ থেকে যখন-তখন লাফানো, নিৰ্ভূলভাবে লক্ষ্য ভেদ করা, তীর ছোঁড়া প্রভৃতি—তা নিয়মিতভাবে অনুশীলন করতো। বয়ঃবৃদ্ধির সঙ্গে সঙ্গে তারা নানাপ্রকার কৃচ্ছ্রসাধন করতো। কখনো বা প্রচণ্ড রৌদ্রে, কঠোর শীতের দিনে উন্মুক্ত প্রাঙ্গণে ঘণ্টার পর ঘণ্টা শুয়ে থাকার অভ্যাস করতো, যাতে ঠাণ্ডায় বা রৌদ্রে কোন কষ্ট না হয়। অথবা দৌড়ে, কখনো বা দ্রুতপদে ঘণ্টার পর ঘণ্টা দীর্ঘপথ অতিক্রম করতো। সে সময় হয়তো দুদিন অন্তর তাদের আহাৰ্য দেওয়া হ'ত, যাতে যুদ্ধের সময় কোন অবস্থাতেই তারা যেন কিছুতেই কাতর না হয়। কখনো বা হিংস্র জীব-জানোয়ার—যেমন বাঘ-সিংহ-ভালুক প্রভৃতি—শিকারে বার হ'তে হ'ত। দিনের কিছুটা তারা ব্যয় করতো স্তম্ভ তৈরী ও কৃষির কাজে। ৬—২০ বছর বয়স পর্যন্ত এই কঠোর সামরিক শিক্ষা চলতো। শুধু তাই নয়, ১৫—৫০ বছরের প্রত্যেকটি সক্ষম পুরুষদেরই সামরিক বিদ্যা শিক্ষা করতে হ'ত। এর ফলে সে-যুগে পারশ্ববাসীরা এশিয়াব মধ্যে সর্বশ্রেষ্ঠ যোদ্ধায় পরিণত হ'য়েছিল। এই অসীম শৌর্ধ-বীর্ধের বিনিময়ে যে অর্থ, যশ এবং প্রতিপত্তি এসেছিল, যার ফলে পরবর্তী যুগে তারা বিলাস-ব্যসনে মগ্ন হয়েছিল। সেই নৈতিক অবনতি এমন চরমে পৌছেছিল যে, সেদিনের হীন-বীয পারশ্ব জাতিকে জয় করতে সেকেন্দরের এতটুকু বেগ পেতে হয়নি।

### গ্রীক শিক্ষা-ব্যবস্থা :

গ্রীকরাই হচ্ছে ইউরোপের আদি সভ্য জাতি। প্রাচীন পাশ্চাত্য সভ্যতার ইতিহাসে তাদের অবদান অনেকখানি। অথচ এই গ্রীক জাতির আবির্ভাবের পূর্বে গ্রীসে যারা বাস করতো, সেই আদিবাসীদের কথা অনেকের জানা নেই। সেই আদিবাসীদের নাম ছিল জিজিয়ান্স। তারা ছিল খর্বাঙ্কতি, কৃষ্ণবর্ণের লোক। শৌর্ধ-বীর্ধেও যে তারা কম ছিল না, ইতিহাসে তার অনেক নজির পাওয়া যায়। নোস্ ও জ্রীটের আবিষ্কৃত

বৃষসহ তিনজন মল্লবীরের চিত্র পাওয়া গেছে। চিত্রে দেখানো হয়েছে যে, একজন মল্লবীর ষাঁড়ের শিং ধরে ঝুলছে, একজন তার পিঠ থেকে লাফিয়ে পড়েছে, পিছনের বন্ধু তাকে ধবার জন্তু ব্যস্ত হয়ে আছে। তাদের মধ্যে যে শরীর-চর্চার বিশেষ ব্যবস্থা ছিল, তা অল্পমান করা যেতে পারে। এ ছাড়া তারা ধর্মবিজ্ঞায় বেশ পারদর্শীও ছিল।

তাব পর খ্রীঃ পূঃ ১১শ শতকে ইন্দো-এরিয়ান গোষ্ঠীর যে শাখা ভারতবর্ষে এসেছিল, তারই একটি শাখা গ্রীস অধিকার কবে। তাবা ছিল দীর্ঘাকৃতি, বলিষ্ঠ এবং ফর্সা। তাদের চুলের রং ছিল সোনালী বর্ণের। তারা বিবাহ-সূত্রে আদিবাসীদের সঙ্গে আবদ্ধ হওয়ার ফলে যে মিশ্র জাতির উদ্ভব হয়, তারাই ইতিহাসে গ্রীক নামে অভিহিত। গ্রীক মহাকাব্য—ইলিয়াড ও ওডেসি—থেকে জানা যায় যে, হোমারিক যুগে ক্রীডামোদী-দের আসন ছিল সমাজের শীর্ষে। এক কথায় সে ছিল বীর্যবন্তর যুগ। তখন ভগবানের উদ্দেশ্যে যে পূজা-উপচার উৎসর্গ করা হ'ত, সেই যজ্ঞে অথবা মৃত্যু-উৎসবে নানাপ্রকার দৌড়, লক্ষন প্রভৃতি প্রতিযোগিতার ব্যবস্থা করা হ'ত, সেই অল্পমানের মাধ্যমে ছেলেদের শক্তি, দক্ষতা ও সামর্থ্য প্রমাণের বিশেষ পরীক্ষা গৃহীত হ'ত। ট্রায়েব যুদ্ধ এবং প্যাট্রোক্লুস-এর মৃত্যু-উৎসব-ই তাব প্রকৃষ্ট উদাহরণ। মৃত্যু-উৎসবকে বলা হ'ত 'ফিউনাবাল্ গেমস্'। সেই সব প্রতিযোগিতার আকর্ষণীয় বিষয়ের মধ্যে ছিল (১) রথ-চালনা, (২) ধর্মবিজ্ঞাব পরীক্ষা, মুষ্টিযুদ্ধ এবং কুস্তি প্রভৃতি। বথ-চালনা প্রতিযোগিতাই ছিল প্রধান। স্থানাভাববশতঃ যে-কোন অসমতল বন্ধুর ভূমি দ্রুত অতিক্রম কবা ও গন্তব্যস্থান থেকে ফিরে আসাই ছিল প্রতিযোগিতার হ্রনির্দিষ্ট বিষয়। মুষ্টিযুদ্ধের ক্ষেত্রে সভা ডাকা হ'ত। সেই সভায় একজন প্রতিযোগী উঠে অল্প একজনকে যুদ্ধে আহ্বান কবতো; তখন প্রতিপক্ষ বাজী হ'লেই মুষ্টিযুদ্ধের আয়োজন কবা হ'ত। তখন প্রতিবন্দীদের বন্ধু-বান্দব ও আত্মীয়-স্বজন চর্ম-নির্মিত দস্তানা পরিয়ে কোমরে

বেন্ট বেঁধে দিত। তার পর মুষ্টিযুদ্ধ আরম্ভ হ'ত। তখন কিন্তু উচ্চতা ও দেহের ওজন অনুসারে জুটি নির্বাচনের কোন রেওয়াজ ছিল না। এমন কি মুষ্টিযুদ্ধের কোন সময়ও স্ননির্দিষ্ট ছিল না। যুদ্ধে প্রতিপক্ষ যতক্ষণ না পরাজিত হ'ত, অথবা লড়াই করতে করতে জখম বা অক্ষম হ'ত, ততক্ষণ পর্যন্ত প্রতিযোগিতা চলতো। এ ছাড়া দৌড় প্রতিযোগিতারও ব্যবস্থা ছিল।

ওডেসি মহাকাব্যে দৌড় প্রতিযোগিতাব উল্লেখ আছে। ওডেসাস ফ্যালেশিয়ান দেশে এলে, তাঁকে তুরিভোজনে আপ্যায়িত করার পর বিভিন্ন প্রতিযোগিতায় অংশ গ্রহণ করার জন্ত অনুরোধ করা হয়। মুষ্টিযুদ্ধ, কুস্তি, ভারী গোলক নিক্ষেপ এবং দীর্ঘ দৌড় প্রতিযোগিতার জন্ত তাঁকে আহ্বান করা হয়েছিল। সে-যুগে খেলাধুলা ও প্রতিযোগিতায় অংশ গ্রহণ কবারটা খুবই জনপ্রিয় হ'লেও তখন কোন স্ননির্দিষ্ট ক্রীড়াক্ষেত্র ছিল না। খেলাধুলার যথেষ্ট ব্যবস্থা থাকলেও, তখন যে কোন ব্যায়ামাগার ছিল তার কোন নিদর্শন পাওয়া যায় না। প্রতিযোগিতার জন্ত কোন ক্রীড়াক্ষেত্র না থাকায়, সময় বিশেষে স্তবধামত স্থান নির্বাচিত হ'ত এবং সেখানে দর্শকরা সমবেত হ'ত। প্রতিযোগিতায় অংশ গ্রহণের পূর্বে কেউ কোন বিশেষ অনুশীলন বা শিক্ষা লাভ কবতো কিনা, তা জানা যায় না।

খেলাধুলা ছাড়া আব একদিকে গ্রীকদের বিশেষ প্রবণতা ছিল। অতি প্রাচীনকাল থেকে গ্রীসবাসীরা ছিল নৃত্যপ্রিয় জাতি। ওডেসিতেও তার প্রমাণ আছে। ফ্যালেশিয়ানরা ওডেসাসকে নৃত্যাদি অনুষ্ঠানের দ্বারা প্রীত ও আপ্যায়িত করেছিল। তখন নৃত্যোৎসব চরমে পৌঁছেছিল। নাচের মধ্যে দিয়ে যে স্বর্গীয় আনন্দ লাভ করা যায়, প্রত্যেকটি গ্রীসবাসী তা বিশ্বাস করতো। কিন্তু আশ্চর্যের বিষয় এই যে, এত নাচের প্রচলন থাকলেও তখন কোন নৃত্যাগাব ছিল না। প্রয়োজনের তাগিদে যে-কোন স্থানেই নাচের আয়োজন করা হ'ত। গ্রীকরাই এই শিক্ষালাভের সুযোগ পেত,

কিন্তু কোন ক্রীতদাসকে এই সুবিধা দেওয়া হ'ত না। বিদেশীরাও সে সুযোগ থেকে বঞ্চিত হ'ত। কিন্তু সমগ্র জনসংখ্যার তুলনায় তাদের লংখ্যা ছিল প্রায় আধাআধি।

### গ্রীসের সুবর্ণ যুগ :

ঐশ্বর্য-ক্ষীতি ও প্রাচ্য সভ্যতার প্রভাবে গ্রীক সভ্যতার যে উন্নতি, সেটাই হচ্ছে গ্রীক ইতিহাসের সুবর্ণ যুগ। হোমারিক যুগের সেই সহজ সরল স্বাভাবিক প্রগতি হঠাৎ যেন শিক্ষায় দীক্ষায় ঐশ্বর্ষে ফুলে ফেঁপে উঠলো, সেটাকেই গ্রীক ইতিহাসের গৌরবময় অধ্যায় বলা চলে। সেটা হচ্ছে খ্রীঃ পূঃ পঞ্চম ও চতুর্থ শতকের কথা। সেই থেকে বর্তমান শতাব্দীর আগে পর্যন্ত—যতদূর জানা যায়—সমগ্র গ্রীক সাম্রাজ্য কখনই জাতীয় ঐক্যে সম্ভবদ্ধ হয়নি। ছোট ছোট নাগরিক রাষ্ট্রে বিভক্ত ছিল। পাশাপাশি এক রাষ্ট্রের সঙ্গে অন্য রাষ্ট্রের কোন মিল ছিল না; যুদ্ধ-বিগ্রহ ও রেযারেশি চলতো অবাধে। কেবল বহিঃশত্রুর আক্রমণ প্রতিহত করার জন্যই তারা সম্ভবদ্ধ হয়ে লড়াই করতো। শত্রুরা পরাজিত হ'লেই, আবার তারা খণ্ডিত বিভক্ত হয়ে পড়তো।

এই সব ছোট ছোট রাজ্যগুলির অধিকাংশই ছিল গণতান্ত্রিক রাষ্ট্র। কাজেই রাষ্ট্রনায়করা নিজ নিজ প্রাধান্য নিয়ে নিরন্তর দলাদলিতে লিপ্ত হ'ত। সেই প্রাধান্যের লড়াইয়ের প্রধান লক্ষ্য ছিল, কেমন ক'রে একজন অন্যকে দাবিয়ে রাখতে পারে, হয় প্রতিপন্ন করতে পারে। কিন্তু এত রাজনৈতিক বিরোধিতা থাকে সত্ত্বেও এক বিষয়ে তারা সকলেই ছিল একমত—সেটা হচ্ছে সামরিক ও শারীরিক শিক্ষা সম্পর্কে। সামরিক ও শারীরিক শিক্ষার প্রয়োজন যে অপরিহার্য, সেটা কিন্তু সর্বজনস্বীকৃতি পেয়েছিল। এরই ফলে পৃথিবীর অন্যান্য জাতিপুঞ্জ অপেক্ষা গ্রীকরাই সামরিক ও শারীরিক শিক্ষায় বিশেষ পারদর্শিতা লাভ করেছিল। তখন সর্বসাধারণ্যে

শরীর-চর্চা বা ব্যায়ামের প্রচলন হয়েছিল এবং প্রতিযোগিতায় যারা জয়ী হ'ত, তাদের যথেষ্ট সম্মান দেখানো হ'ত। কাজেই এ কথা বললে আশ্চর্য হবার কিছু নেই যে, গ্রীস দেশ থেকেই ব্যায়াম (জিমনাস্টিক) 'এ্যাংটা-গনিষ্ট', 'স্টাডিয়াম' প্রভৃতি কথার উৎপত্তি হয়েছে। গ্রীক পুরুষরা উল্লেখ্য হয়ে ব্যায়াম করতেন, তাই সে ব্যায়ামাগারে জীলোকদের কোন প্রবেশ অধিকার ছিল না।

### স্পার্টার শিক্ষা :

স্পার্টানরাই ছিল গ্রীক জাতির মধ্যে সর্বাপেক্ষা যুদ্ধপ্রিয় জাতি। স্বদেশের গৌরব রক্ষার্থে তারা সব-কিছু—এমনকি আত্মোৎসর্গ করতে কুণ্ঠিত ছিল না। সে-যুগের গ্রীসেব অগ্ন্যান্ত নগরীর মত স্পার্টা নগরী প্রাকার-বেষ্টিত ছিল না। তার প্রয়োজনও ছিল না; কাবণ স্পার্টানরা মনে করতেন যে, ইটের পরিবর্তে জ্যাস্ত মাহুকের দেওয়ালই হবে নগরীর শ্রেষ্ঠ পরিবেষ্টন। স্পার্টান মায়েরাও ছিলেন বীরাঙ্গনা। তাঁরা নিজহস্তে ছেলেদের রণসজ্জায় সজ্জিত ক'রে যুদ্ধে যাওয়ার প্রাক্কালে আশীর্বাদের পরিবর্তে বলতেন, 'হে আমার বীর সন্তান, হয় যুদ্ধে জয়লাভ ক'রে সগোরবে ফিরে আসবে, নয় তো মৃত্যুকে বরণ করবে। খবরদার, পরাজিত হয়ে পালিয়ে এসো না।' স্পার্টানরা মনে করতো যে, যারা স্বস্থ সবল হয়ে জন্মাবে কেবল তাদেরই বাঁচার অধিকার আছে। আর যারা দুর্বল পঙ্গু, সমাজে বা রাষ্ট্রে তাদের কোন স্থান নেই। সেই ধোগ্যতা নিরূপণের জন্ত একটি বয়স্ক প্রধানদের সমিতি ( Council of elders ) ছিল। কোন শিশু ভূমিষ্ঠ হ'লেই, তাদের সামনে এনে হাজির করা হ'ত। পরীক্ষাস্তে তাঁরা যদি বলতেন যে, এ শিশুর বাঁচার অধিকার আছে, তবেই তাঁকে বাঁচার অধিকার দেওয়া হ'ত। সমাজ তাকে গ্রহণ করতো। আর দুর্বল শিশুদের পাহাড় থেকে ফেলে দিয়ে মেরে ফেলা হ'ত। এ থেকেই অনুমান করা যায় যে, স্পার্টানরা কি কঠোর ও কঠিন প্রকৃতির লোক ছিল।



## অল্পশীলনের ব্যবস্থা :

এদের শারীরিক শিক্ষার অল্পশীলন ছিল যেমন বিচিত্র, তেমনি কঠোর। নিয়ম ছিল যে, জন্মের পর থেকে মাত্র ৬ বছর শিশুরা থাকবে পিতামাতার অধীনে। তারপর ৭—১৮ বছর তারা থাকবে সৈন্ত-শিবিরে। উন্মুক্ত ব্যারাকে তাদের রাখা হ'ত। শীত গ্রীষ্মেই তাদের স্বল্প পোষাকে, স্বল্পাহারে রাখার ব্যবস্থা ছিল। সুখ-স্বাচ্ছন্দ্যের সামান্ত্রতম সুযোগ-সুবিধা-টুকুও তাদের দেওয়া হ'ত না। জুতো বা বালিশ ব্যবহার করবারও অল্পমতি ছিল না। অল্পশীলনের উদ্দেশ্য ছিল যে, তারা স্বল্পভাষী এবং কষ্ট-সহিষ্ণু হবে। এমনকি প্রকাশে ভীষণ শাস্তি দেওয়া হ'লেও, তাদের 'টু' শব্দ করবার জো ছিল না।

এই শারীরিক শিক্ষার অন্তর্গত ছিল কুস্তি, দৌড়, লম্ফন, বর্শা নিক্ষেপ প্রভৃতি। এ ছাড়া ছিল সাঁতার কাটা, ডিস্কা স্ ছোঁড়া, ঘোড়ায় চড়া, কুচ-কাওয়াজ, আরও অনেক কিছু। নৃত্যকলার মধ্যে পিরিক নৃত্যই ছিল সমধিক প্রসিদ্ধ। ১৮-২০ বছর পর্যন্ত ছিল নিয়মালু বর্তিতা শিক্ষার ব্যবস্থা, সেই সঙ্গে ছিল পরিভ্রমণ, পর্যবেক্ষণ এবং ভৌগোলিক জ্ঞানার্জনের ব্যবস্থা। অর্থাৎ রাজ্যের চতুঃসীমানায় কোন্ দিকে কি আছে, তা জানতে হ'ত। পর্যবেক্ষণ ও পরিভ্রমণের মাধ্যমে তারা দেশের ভৌগোলিক অবস্থান জানতে পারতো।

স্ত্রীলোকদের সম্ভবতঃ ব্যায়াম করতে দেওয়া হ'ত না। একথাটা সত্যি কিনা, সে সম্পর্কে বিশেষ কিছু জানা যায় না। স্ত্রীলোকদের ব্যায়াম করতে না দেওয়ার কারণ হচ্ছে যে, তখন পুরুষেরা উলঙ্গ হয়ে ব্যায়াম করতো। কাজেই সেখানে স্ত্রীলোকদের যেতে দেওয়া হ'ত না।

গান ছাড়া মেয়েদের সাহিত্য বা অস্ত্র বিষয়েও কিছু শিক্ষা দেওয়া হ'ত না। কারণ শিক্ষাবিদরা মনে করতেন যে, মেয়েরা হবে বীর সন্তানের জননী। সংসারকে আনন্দে ভরে তোলার জন্য শুধু গৃহিণীপনার কাজ জানলেই হবে।

## এথেন্সের শিক্ষা-ব্যবস্থা :

স্পার্টানদের শিক্ষা-ব্যবস্থার সঙ্গে এথেনিয়ান শিক্ষাধারার সাদৃশ্য ছিল অনেকখানি। অস্থূলন ব্যাপারে মিল থাকলেও, কেতাবী শিক্ষার দিক থেকে এথেন্সবাসীরা ছিল অনেকটা অগ্রসর। সঙ্গীত ছাড়াও লেখাপড়া বিষয়ে তাদের আগ্রহ ছিল যথেষ্ট। লিখন-পঠন, গণিত-শিক্ষা এবং মুখস্থ করাই ছিল তাদের প্রধান শিক্ষণীয় বিষয়। যে বিদ্যালয়ে এই সব শিক্ষা দেওয়ার ব্যবস্থা ছিল, তাকে বলা হ'ত প্যালেস্ট্রা বা পাঠশালা। দেহকে নীরোগ, সুস্থ ও নির্দোষ করার জন্ত তখন নানাপ্রকার সহজ ব্যায়ামের প্রচলন ছিল। তাকে বলা হ'ত স শোধনী ব্যায়াম। সূহৃভাবে চলাফেলা করা, সোজা হয়ে ঠিকভাবে দাঁড়ানো প্রভৃতি ছিল সংশোধনী ব্যায়ামের অন্তর্গত। ১৮ বছর বয়সের প্রত্যেক যুবককে বাধ্যতামূলকভাবে দু'বছর সামরিক শিক্ষা লাভ করতে হত। প্যালেস্ট্রা, ব্যায়ামাগার ছাড়াও বহু সরকারী প্রতিষ্ঠান ছিল, যেগুলি ক্রমবর্ধমান শিশুদের সর্বাঙ্গীণ বিকাশের দিকে দৃষ্টি দিত এবং তাদেরই তত্ত্বাবধানে সদা নিযুক্ত থাকতো। শিক্ষার এক বৎসর কাল অতীত হ'লে, ঠৈশত্য ( বা অ্যাথেলেটিক্ ) ক্রীড়ার যে প্রদর্শনী হ'ত, সেখানে শিক্ষার্থীদের নিজ নিজ যোগ্যতার প্রমাণ দিতে হ'ত। অস্ত্রবিদ্যা শিক্ষার সময় এথেনিয়ান যুবকদের কঠিন শপথ গ্রহণ করতে হ'ত; তাদের সম্মিলিত প্রতিজ্ঞা ছিল : আমি কোনদিন এই পবিত্র অস্ত্রকে কলুষিত করবো না, কিছুতেই অস্ত্রের অমর্যাদা হ'তে দেবো না; কোন অবস্থায় দলীয় সাথীকে পরিত্যাগ করবো না; পবিত্র দেব-মন্দির ও সাধারণের সম্পত্তি রক্ষার্থে কঠোর সংগ্রাম করবো,—সম্ভব হ'লে একা, কিংবা মিলিতভাবে। পিতৃভূমিকে আমি যে অবস্থায় পেয়েছি, তাকে আরও সমৃদ্ধ এবং গৌরবমণ্ডিত ক'রে যাব। আমি নগরপালের হুকুম অমান্য করবো না; আমি প্রচলিত আইন ও শৃঙ্খলাকে যতদূর সম্ভব মেনে চলবো এবং পরবর্তীকালে যে সব আইন প্রণীত হবে, সেগুলিকে শিরধার্য ব'লে গ্রহণ

করবে। নয় দেহে ব্যায়াম করার প্রথা তখনও চালু ছিল। ব্যায়ামের পূর্বে ভালো ক'রে তৈল মর্দন ক'রে ব্যায়ামবীররা স্নান সেয়ে নিতো। 'পেনটা-থেলন' অর্থাৎ পঞ্চ ব্যায়াম নীতি—যথা দৌড়, কুস্তি, দীর্ঘ লস্ক, বর্শা নিক্ষেপ ও ডিস্কাস্ বা চাকতি ছোঁড়া ছিল তাদের শারীরিক শিক্ষার অন্তর্গত। এই সবই ছিল তাদের জনপ্রিয় ক্রীড়াছষ্ঠান। সেই সঙ্গে মুষ্টিযুদ্ধেরও প্রচলন ছিল।

এই প্রসঙ্গে লক্ষণীয় এই যে, বৃদ্ধ বয়স অবধি গ্রীকরা ব্যায়াম করতো। কারণ শরীর-চর্চাই ছিল তাদের কাছে আমোদ-প্রমোদ, স্বাস্থ্য-আনন্দ, সামাজিক বিধান, এমনকি নৈতিক শিক্ষা, সম্মান-প্রশংসা—এক কথায় সব-কিছু।

### রোমের শারীরিক শিক্ষা :

রোমীয়রা ছিল ব্যবহারিক বুদ্ধিসম্পন্ন, শক্তিশালী, কল্পনাহীন বাস্তববাদী সৈনিক। সাহিত্য, শিল্প প্রভৃতি কাল্পনিক ঐশ্বর্য অপেক্ষা তাদের অহুরাগ ছিল প্রয়োজন-সর্বস্ব-প্রয়োগ-নীতির দিকে। একটা কিছু 'করতে' বা কিছু একটা 'হ'তে' না পারলে তারা যেন খুশি হ'ত না। যা হয়নি, তার জন্ত তাদের কোন মাথাব্যথা ছিল না। কাজের মাধ্যমেই তাদের কৃতকর্মের পরিমাপ করা হ'ত। যে ভাবনা জীবনের কাজে লাগে না, যা কিছু অপ্রয়োজনীয়, তার জন্ত তাদের কোন ভাবনাই ছিল না।

রোমীয় সরকারের কৃতিত্ব ছিল সংগঠনমুখী। দৃঢ় সংকল্প, অমিত শৌর্ধই ছিল সে-যুগের রাজশক্তির প্রধান অঙ্গ। প্রথম দিকে কিন্তু সে রাষ্ট্র-সংগঠনী শক্তির বিশেষ কোন পরিচয় পাওয়া যায়নি। তখন আর্ধদেহ মতই তারা বিভিন্ন অঞ্চলে ছড়িয়ে ছিল; কিন্তু খ্রীঃ পূঃ ২১০ শতকে তারা সম্ভব হ'য়ে সমস্ত ইতালী রাজ্য করতলগত করতে সক্ষম হয়। রোমের সেই গৌরবময় যুগে বিজয়ই ছিল তাদের ভাগ্য-লিখন; এবং বিজিতদের তারা শুধু পদানত করেনি, তাদের অকুণ্ঠ আহুগত্যও লাভ করেছিল। তারা

অল্পগত প্রজাদের রাষ্ট্রীয় ক্ষমতা, এমনকি সামাজিক জীবনের সমস্ত অধিকারও দিয়েছিল। এই উদার নীতির ফলে রোমীয় সভ্যতা কেবল অপ্রতিদ্বন্দ্বী হয়ে উঠেনি, খ্রীঃ পূঃ দ্বিতীয় শতকে বিশ্বব্যাপী সাম্রাজ্য স্থাপনে সক্ষম হয়েছিল। সমস্ত ভূমধ্যসাগরীয় অঞ্চলে সে ক্ষমতা কায়ম হয়েছিল।

### রোমীয় শিক্ষা-নীতির ধরন :

রোমীয় শিক্ষার অল্পশীলনক্ষেত্র ছিল, গৃহ-পরিবেশ। খ্রীঃ পূঃ তিন শতক অবধি দৈনন্দিন জীবনের কাজকর্মের মধ্যে সে শিক্ষার ধারা সীমাবদ্ধ ছিল। অতি শৈশব থেকে সেদেশের ছেলেমেয়েরা পিতামাতার কাছে আদর্শ নাগরিক হওয়ার নির্দেশ এবং শিক্ষা পেত। মেয়েরা গৃহিণীপনার, মাতৃশ্বেত্র এবং যোগ্য স্ত্রী হওয়ার শিক্ষা লাভ করতো। তাদের মায়েদের কাছ থেকে ; মাতাপিতার কাছ থেকে ছেলেরা শিখত দেশকে ভালবাসতে। দেশপ্রেম, আল্পগত্য, সাধুতা, সাহস, শিল্প-প্রীতি প্রভৃতি গুণাবলীও তারা শিক্ষা করতো প্রতিদিনের উপদেশ এবং নির্দেশের মাধ্যমে। এক কথায় রোমীয়রা ছিল উচ্চাকাঙ্ক্ষী, যুদ্ধপ্রিয় জাতি। শারীরিক শিক্ষাটা ছিল প্রত্যেক রোম-বাসীদের কাছে অপরিহার্য। তাদের অল্পশীলনের একমাত্র লক্ষ্য ছিল যে, কেমন ক'বে তরবারি চালনায়, বর্শা নিক্ষেপে, ঘোড়ায় চড়া প্রভৃতিতে দক্ষতা অর্জন করা যায় ; শক্তি, সামর্থ্য ও সহনশীলনতা শিক্ষা করা যায়। নগরপ্রান্তে যে মাঠে সামরিক শিক্ষা দেওয়ার ব্যবস্থা ছিল, তাকে বলতো 'ক্যাসপুস্ মাটিউস্'। সে অল্পশীলন ছিল সাতিশয় কঠিন, তার শৃঙ্খলা ছিল কঠোরত্তর। কুস্তি, ঘোড়ায় চড়া, সাঁতার কাটাই ছিল রোমীয় ব্যায়ামের অন্তর্গত। তারা সশস্ত্রভাবে অথবা খালি হাতে যুদ্ধ করার কলাকৌশল আয়ত্ত করতো। নবাগত সৈনিকদের চলন্ত কাঠের ঘোড়া থেকে যখন-তখন নামা-ওঠা করার অভ্যাস করানো হ'ত। কখনো কখনো যুদ্ধের ভারী অস্ত্রপাতি—যথা পরিখা খননের যন্ত্র, ঢাল, তলোয়ার, বর্শা, 'লোহার টুপি প্রভৃতি—নিয়ে তাদের একাদিক্রমে ১৭ দিন পর্যন্ত দীর্ঘপথ অতিক্রম করতে হ'ত।

এত ব্যবস্থা থাকলেও, পর্যায়ক্রমে কিছু শেখানোর কোন রীতি ছিল না। গ্রীকদের মতই তাদের সুনির্দিষ্ট কোন ধারাবাহিক শারীরিক শিক্ষার ব্যবস্থা ছিল না; কতকগুলি বিশেষ ধরনের খেলাধুলা ও ব্যায়ামের মাধ্যমে যে শারীরিক শিক্ষা চলতো, সে অস্থূলনের একমাত্র লক্ষ্য ছিল কেমন করে দক্ষ সৈনিক হওয়া যায়। সৈনিক হওয়ার জন্ত যেটুকু না হ'লে নয়, সেই শিক্ষাটুকুই ছিল তাদের প্রধান কাম্য।

খ্রীঃ পূঃ তৃতীয় শতকের শেষে রোম রাজ্যে কয়েকটি বিদ্যালয় খোলা হয়েছিল। কিন্তু সেগুলি বেশীদিন স্থায়ী হয়নি। কিন্তু খ্রীঃ পূঃ দ্বিতীয় শতকে রোমের জাতীয় জীবনে দ্রুত পরিবর্তন দেখা দিতে আরম্ভ করে। ফলে সেদেশের শিক্ষা-ব্যবস্থার মধ্যেও পরিবর্তন দেখা দেয়। রোমীয়রা তখন সার্বকনামা যোদ্ধা, ঐশ্বর্যে, শক্তিতেও তারা অদ্বিতীয়। তারা বাহুবলে যে যে দেশ জয় করেছিল, সেই সব দেশের যুদ্ধ-বন্দীদেরও তারা ক্রীতদাসে পরিণত করেছিল। তাদের সেই অমিত শক্তির সঙ্গে মগজের কোন যোগ ছিল না। ফলে সেই শক্তি-শ্রীত-সরকারী ব্যবস্থাপনার মধ্যে যে গলদ ছিল, তারই অপরিহার্য পরিণামরূপে বহু বিভাগে ছুন্নীতি, চারিত্রিক অবনতি এবং নানাপ্রকার নৈতিক বিকার দেখা দিয়েছিল। বিলাসিতার চরমে পৌছে তারা বিকারগ্রস্ত হ'য়ে পড়েছিল। সেই সামাজিক, রাজনৈতিক, অর্থনৈতিক এবং ধর্মীয় পরিবর্তনের সঙ্গে সঙ্গে যে পরিস্থিতির উদ্ভব হয়েছিল, তার সঙ্গে জীবনকে খাপ খাইয়ে নেওয়ার জন্ত তারা এতেন্সের আদর্শকে শিক্ষার ক্ষেত্রে প্রতিষ্ঠিত করেছিল।

ফলে তখনকার রোমীয় জীবনধারায় অনুপ্রবেশ করেছিল গ্রীক প্রভাব। এর জন্ত যে হঠাৎ কোন বৈপ্লবিক পরিবর্তন সূচিত হয়েছিল, এমন নয়। এই অপ্রতিহত গ্রীক প্রভাবকে ব্যাহত করার জন্ত প্লুটাক ও ক্যাটো সচেষ্ট হয়েছিলেন। এমন কি রোমীয় সরকার খ্রীঃ পূঃ ১৬১ অব্দে বিদেশী দার্শনিক এবং ছন্দ-রচয়িতাদের রোম রাজ্যে বসবাস করার অধিকার থেকে বঞ্চিত

করার বহু চেষ্টা করেছিলেন। হেলেনিক প্রভাব থেকে সে-যুগের বিদ্যালয়-শুালিকে মুক্ত করার প্রচেষ্টা চলেছিল খ্রী: পূ: ২২ অব্দ পর্যন্ত। এই সরকারী নির্দেশ অহুসরণ না করলে, কোন বিদ্যালয়কেই অহুমোদন দেওয়া হ'ত না। খ্রী: পূ: ২৭ অব্দের পর যখন রোম সাম্রাজ্য নব কলেবরে গড়ে উঠেছিল, তখন তদানীন্তন সম্রাটবা নব-প্রবর্তিত শিক্ষাধারার সংরক্ষণ ও প্রসারের জন্ত সচেষ্ট হয়েছিলেন। অজ্ঞ দিকে গ্রীক দর্শন ও সাহিত্য যাতে সভ্য জগতের সর্বত্র বিস্তার লাভ করে, সেই উত্তমই ছিল পাশ্চাত্য সভ্যতার ঐতিহাসিক কীর্তি।

আপাতদৃষ্টিতে মনে হ'তে পারে যে, গ্রীক দর্শন বা সাহিত্যের ক্ষেত্রে সরাসরিভাবে বোমানদের কোনই অবদান ছিল না। সৃষ্টির দিক থেকে কথাটা সত্যি হ'লেও, সংগঠন বা সংরক্ষণের দিক থেকে কথাটা আদৌ সত্যি নয়। কাবণ তাদের সংগঠনে, প্রচাবে এবং পৃষ্ঠপোষকতায় গ্রীক আদর্শ এবং দর্শন যে বহুবিষুতি লাভ করেছিল, সে কথা সর্বজনবিদিত। এই পরিবর্তনের ফলে খ্রীষ্টীয় ধর্মের পথ প্রশস্ত হয়েছিল, এবং তারই ফলে উল্লেখযোগ্য প্রভাব দেখা দিয়েছিল শারীরিক শিক্ষার ক্রমোন্নতির ক্ষেত্রে।

খ্রী: পূ: যুগের শেষে বোম সাম্রাজ্য সুবিস্তীর্ণ হয়ে পড়ে। ফলে সেই ঐশ্বর্য-প্রাচুর্যের যুগে রোমবাসীরা বিলাসের শ্রোতে গা ভাসিয়ে দেয়। আরামের আতিশয্যে তারা ক্রমেই জ্রমবিমুখ হয়ে পড়ে। ফলে দেশ-রক্ষার জন্ত পেশাদার সৈনিকের আমদানি করতে হয়। তখন সামরিক দায়িত্ব মুক্ত হ'য়ে রোমবাসীরা যে অর্থও অবসর লাভ করে, তা বিলাস-ব্যসনের চরম ইন্ধন যোগায়। রোমবাসীদের মন থেকে এখেলের সেই আদর্শ 'সুস্থ দেহ সুন্দর মনের আবাস' কোথায় উবে যায়। ক্রমেই তাদের শারীরিক অবনতি ঘটে। যারা একদিন নানা প্রতিযোগিতায় সক্রিয় অংশ গ্রহণ করতো, তারা সর্ব বিষয়ে গ্রহণ করতে থাকে নিষ্ক্রিয় দর্শকের ভূমিকা।

করবো। নগ্ন দেহে ব্যায়াম করার প্রথা তখনও চালু ছিল। ব্যায়ামের পূর্বে ভালো ক'রে তৈল মর্দন ক'রে ব্যায়ামবীররা স্নান সেরে নিতো। 'পেনটা-থেলন' অর্থাৎ পঞ্চ ব্যায়াম নীতি—যথা দৌড়, কুস্তি, দীর্ঘ লাফ, বর্শা নিক্ষেপ, ও ডিস্‌কাস্ বা চাকতি ছোঁড়া ছিল তাদের শারীরিক শিক্ষার অন্তর্গত। এই সবই ছিল তাদের জনপ্রিয় ক্রীড়াস্থান। সেই সঙ্গে মুষ্টিযুদ্ধেরও প্রচলন ছিল।

এই প্রসঙ্গে লক্ষণীয় এই যে, বৃদ্ধ বয়স অবধি গ্রীকরা ব্যায়াম করতো। কারণ শরীর-চর্চাই ছিল তাদের কাছে আমোদ-প্রমোদ, স্বাস্থ্য-আনন্দ, সামাজিক বিধান, এমনকি নৈতিক শিক্ষা, সম্মান-প্রশংসা—এক কথায় সব-কিছু।

### রোমের শারীরিক শিক্ষা :

রোমীয়রা ছিল ব্যবহারিক বুদ্ধিসম্পন্ন, শক্তিশালী, কল্পনাহীন বাস্তববাদী সৈনিক। সাহিত্য, শিল্প প্রভৃতি কাল্পনিক ঐশ্বর্য অপেক্ষা তাদের অহুরাগ ছিল প্রয়োজন-সর্বস্ব-প্রয়োগ-নীতির দিকে। একটা কিছু 'করতে' বা কিছু একটা 'হ'তে' না পারলে তারা যেন খুশি হ'ত না। যা হয়নি, তার জগ্ন তাদের কোন মাথাব্যথা ছিল না। কাজের মাধ্যমেই তাদের কৃতকর্মের পরিমাপ করা হ'ত। যে ভাবনা জীবনের কাজে লাগে না, যা কিছু অপ্রয়োজনীয়, তার জগ্ন তাদের কোন ভাবনাই ছিল না।

রোমীয় সরকারের কৃতিত্ব ছিল সংগঠনমুখী। দৃঢ় সংকল্প, অমিত শৌর্ধই ছিল সে-যুগের রাজশক্তির প্রধান অঙ্গ। প্রথম দিকে কিন্তু সে রাষ্ট্র-সংগঠনী শক্তির বিশেষ কোন পরিচয় পাওয়া যায়নি। তখন আর্বিদের মতই তারা বিভিন্ন অঞ্চলে ছড়িয়ে ছিল; কিন্তু খ্রীঃ পূঃ ২১০ শতকে তারা সম্ভবত্ব হ'য়ে সমস্ত ইতালী রাজ্য করতলগত করতে সক্ষম হয়। রোমের সেই গৌরবময় যুগে বিজয়ই ছিল তাদের ভাগ্য-লিখন; এবং বিজিতদের তারা গুধু পদানত করেনি, তাদের অকুঠ আহুগত্যও লাভ করেছিল। তারা

অল্পগত প্রজাদের রাষ্ট্রীয় ক্ষমতা, এমনকি সামাজিক জীবনের সমস্ত অধিকারও দিয়েছিল। এই উদার নীতির ফলে রোমীয় সভ্যতা কেবল অপ্রতিদ্বন্দ্বী হয়ে উঠেনি, খ্রীঃ পূঃ দ্বিতীয় শতকে বিশ্বব্যাপী সাম্রাজ্য স্থাপনে সক্ষম হয়েছিল। সমস্ত ভূমধ্যসাগরীয় অঞ্চলে সে ক্ষমতা কায়ম হয়েছিল।

### রোমীয় শিক্ষা-নীতির ধরন :

রোমীয় শিক্ষার অল্পশীলনক্ষেত্র ছিল, গৃহ-পরিবেশ। খ্রীঃ পূঃ তিন শতক অবধি দৈনন্দিন জীবনের কাজকর্মের মধ্যে সে শিক্ষার ধারা সীমাবদ্ধ ছিল। অতি শৈশব থেকে সেন্দেশের ছেলেমেয়েরা পিতামাতার কাছে আদর্শ নাগরিক হওয়ার নির্দেশ এবং শিক্ষা পেত। মেয়েরা গৃহিণীপনার, মাতৃশ্রেয় এবং যোগ্য স্ত্রী হওয়ার শিক্ষা লাভ করতো। তাদের মায়েদের কাছ থেকে ; মাতাপিতার কাছ থেকে ছেলেরা শিখত দেশকে ভালবাসতে। দেশপ্রেম, আল্পগত্য, সাধুতা, সাহস, শিল্প-প্রীতি প্রভৃতি গুণাবলীও তারা শিক্ষা করতো প্রতিদিনের উপদেশ এবং নির্দেশের মাধ্যমে। এক কথায় রোমীয়রা ছিল উচ্চাকাঙ্ক্ষী, যুদ্ধপ্রিয় জাতি। শারীরিক শিক্ষাটা ছিল প্রত্যেক রোম-বাসীদের কাছে অপরিহার্য। তাদের অল্পশীলনের একমাত্র লক্ষ্য ছিল যে, কেমন করে তরবারি চালনায়, বর্শা নিক্ষেপে, ঘোড়ায় চড়া প্রভৃতিতে দক্ষতা অর্জন করা যায় ; শক্তি, সামর্থ্য ও সহনশীলনতা শিক্ষা করা যায়। নগরপ্রান্তে যে মাঠে সামরিক শিক্ষা দেওয়ার ব্যবস্থা ছিল, তাকে বলতো 'ক্যাসপুস্ মাটিউস্'। সে অল্পশীলন ছিল সাতিশয় কঠিন, তার শৃঙ্খলা ছিল কঠোরত্তর। কুস্তি, ঘোড়ায় চড়া, সাঁতার কাটাই ছিল রোমীয় ব্যায়ামের অন্তর্গত। তারা সশস্ত্রভাবে অথবা খালি হাতে যুদ্ধ করার কলাকৌশল আয়ত্ত করতো। নবাগত সৈনিকদের চলন্ত কাঠের ঘোড়া থেকে যখন-তখন নামা-ওঠা করার অভ্যাস করানো হ'ত। কখনো কখনো যুদ্ধের ভারী অস্ত্রপাতি—যথা পরিখা খননের যন্ত্র, ঢাল, তলোয়ার, বর্শা, 'লোহার টুপি প্রভৃতি—নিয়ে তাদের একাদিক্রমে ১৭ দিন পর্যন্ত দীর্ঘপথ অতিক্রম করতেন-হ'ত।



এত ব্যবস্থা থাকলেও, পর্যায়ক্রমে কিছু শেখানোর কোন রীতি ছিল না। গ্রীকদের মতই তাদের স্থনির্দিষ্ট কোন ধারাবাহিক শারীরিক শিক্ষার সুব্যবস্থা ছিল না; কতকগুলি বিশেষ ধরনের খেলাধুলা ও ব্যায়ামের মাধ্যমে যে শারীরিক শিক্ষা চলতো, সে অস্থূলনের একমাত্র লক্ষ্য ছিল কেমন করে দক্ষ সৈনিক হওয়া যায়। সৈনিক হওয়ার জন্ত যেটুকু না হ'লে নয়, সেই শিক্ষাটুকুই ছিল তাদের প্রধান কাম্য।

খ্রীঃ পূঃ তৃতীয় শতকের শেষে রোম রাজ্যে কয়েকটি বিখ্যাত খোল হয়েছিল। কিন্তু সেগুলি বেশীদিন স্থায়ী হয়নি। কিন্তু খ্রীঃ পূঃ দ্বিতীয় শতকে রোমের জাতীয় জীবনে দ্রুত পরিবর্তন দেখা দিতে আরম্ভ করে। ফলে সেদেশের শিক্ষা-ব্যবস্থার মধ্যেও পরিবর্তন দেখা দেয়। রোমীয়রা তখন সার্বকনামা যোদ্ধা, ঐশ্বর্যে, শক্তিতেও তারা অদ্বিতীয়। তারা বাহুবলে যে যে দেশ জয় করেছিল, সেই সব দেশের যুদ্ধ-বন্দীদেরও তারা ক্রীতদাসে পরিণত করেছিল। তাদের সেই অমিত শক্তির সঙ্গে মগজের কোন যোগ ছিল না। ফলে সেই শক্তি-ক্ষীত-সরকারী ব্যবস্থাপনার মধ্যে যে গলদ ছিল, তারই অপরিহার্য পরিণামরূপে বহু বিভাগে ছুঁনীতি, চারিত্রিক অবনতি এবং নানাপ্রকার নৈতিক বিকার দেখা দিয়েছিল। বিলাসিতার চরমে পৌঁছে তারা বিকারগ্রস্ত হ'য়ে পড়েছিল। সেই সামাজিক, রাজনৈতিক, অর্থনৈতিক এবং ধর্মীয় পরিবর্তনের সঙ্গে সঙ্গে যে পরিস্থিতির উদ্ভব হয়েছিল, তার সঙ্গে জীবনকে খাপ খাইয়ে নেওয়ার জন্ত তারা এতখেনের আদর্শকে শিক্ষার ক্ষেত্রে প্রতিষ্ঠিত করেছিল।

ফলে তখনকার রোমীয় জীবনধারায় অস্থপ্রবেশ করেছিল গ্রীক প্রভাব। এর জন্ত যে হঠাৎ কোন বৈপ্লবিক পরিবর্তন সূচিত হয়েছিল, এমন নয়। এই অপ্রতিহত গ্রীক প্রভাবকে ব্যাহত করার জন্ত প্লুটাক ও ক্যাটো সচেষ্ট হয়েছিলেন। এমন কি রোমীয় সরকার খ্রীঃ পূঃ ১৬১ অব্দে বিদেশী দার্শনিক এবং ছন্দ-রচয়িতাদের রোম রাজ্যে বসবাস করার অধিকার থেকে বঞ্চিত

করার বহু চেষ্টা করেছিলেন। হেলেনিক প্রভাব থেকে সে-যুগের বিদ্যালয়-গুলিকে মুক্ত করার প্রচেষ্টা চলেছিল খ্রী: পূ: ২২ অব্দ পর্যন্ত। এই সরকারী নির্দেশ অহুসরণ না করলে, কোন বিদ্যালয়কেই অহুমোদন দেওয়া হ'ত না। খ্রী: পূ: ২৭ অব্দের পর যখন রোম সাম্রাজ্য নব কলেবরে গড়ে উঠেছিল, তখন তদানীন্তন সম্রাটরা নব-প্রবর্তিত শিক্ষাধারার সংরক্ষণ ও প্রসারের জন্ত সচেষ্ট হয়েছিলেন। অল্প দিকে গ্রীক দর্শন ও সাহিত্য যাতে সভ্য জগতের সর্বত্র বিস্তার লাভ করে, সেই উত্তমই ছিল পাশ্চাত্য সভ্যতার ঐতিহাসিক কীর্তি।

আপাতদৃষ্টিতে মনে হ'তে পারে যে, গ্রীক দর্শন বা সাহিত্যের ক্ষেত্রে সরাসরিভাবে রোমানদের কোনই অবদান ছিল না। সৃষ্টির দিক থেকে কথাটা সত্যি হ'লেও, সংগঠন বা সংরক্ষণের দিক থেকে কথাটা আদৌ সত্যি নয়। কারণ তাদের সংগঠনে, প্রচারে এবং পৃষ্ঠপোষকতায় গ্রীক আদর্শ এবং দর্শন যে বহুবিষুতি লাভ করেছিল, সে কথা সর্বজনবিদিত। এই পরিবর্তনের ফলে খ্রীষ্টীয় ধর্মের পথ প্রশস্ত হয়েছিল; এবং তারই ফলে উল্লেখযোগ্য প্রভাব দেখা দিয়েছিল শারীরিক শিক্ষার ক্রমোন্নয়ের ক্ষেত্রে।

খ্রী: পূ: যুগের শেষে রোম সাম্রাজ্য সুবিস্তীর্ণ হয়ে পড়ে। ফলে সেই ঐশ্বর্য-প্রাচুর্যের যুগে রোমবাসীরা বিলাসের শোভে গা ভাসিয়ে দেয়। আরামের আতিশয্যে তারা ক্রমেই শ্রমবিমুখ হয়ে পড়ে। ফলে দেশ-রক্ষার জন্ত পেশাদার সৈনিকের আমদানি করতে হয়। তখন সামরিক দায়িত্ব মুক্ত হ'য়ে রোমবাসীরা যে অথণ্ড অবসর লাভ করে, তা বিলাস-ব্যসনের চরম ইচ্ছন যোগায়। রোমবাসীদের মন থেকে এখেলের সেই আদর্শ 'সুস্থ দেহ সুন্দর মনের আবাস' কোথায় উবে যায়। ক্রমেই তাদের শারীরিক অবনতি ঘটে। যারা একদিন নানা প্রতিযোগিতায় সক্রিয় অংশ গ্রহণ করতো, তারা সর্ব বিষয়ে গ্রহণ করতে থাকে নিষ্ক্রিয় দর্শকের ছুমিকা।

নিশ্চিত যত্নের মুখোমুখি দাঁড়িয়ে হিংস্র পশুর সঙ্গে মানুষের যে হাতাহাতি, সেই মারাত্মক খেলার আমদানি হ'ল দর্শকমহলে উত্তেজনা সৃষ্টি করার জন্ত। সৌখিন লোকেদের জন্ত বিচিত্র স্নানাগার তৈরী হ'ল। সেখানে সর্বশ্রেণীর মানুষের যে অবাধ স্নানের ব্যবস্থা হ'ল, সেখানেই অভিজাত সম্প্রদায়ের লোকেরা আরাম কেদারায় শুয়ে শুয়ে গাল-গল্প ক'রে, আড্ডা দিয়ে সারাদিন অতিবাহিত করতো। সৌখিন বাবুদের তেল মাথিয়ে ডলাই-মলাই করার জন্ত বেতনভুক্ চাকরও থাকতো। ফলে সেই হীনবীর্ষ রোমজাতি পরবর্তীকালে বহিঃশত্রুর আক্রমণ প্রতিহত করতে অসমর্থ হ'ল।

### খ্রীষ্টীয় প্রভাব :

ঠিক সেই সময়ে খ্রীষ্টধর্মের প্রাচুর্ভাব। তখন একটা মহান আদর্শ মানুষের আচার-ব্যবহারে রূপান্তরিত হয়ে একটা রূপ পরিগ্রহ করেছিল। প্লেটো, য়ারিস্টটল্ এবং স্টরিক দর্শন—যার আবেদন ছিল বুদ্ধিবৃত্তির কাছে, —তা মুষ্টিমেয় লোকেই অমুখাবন করতে পারতো। যে খ্রীষ্টধর্মের প্রেরণা শিক্ষাদীপক, তার আবেদন সর্বস্তরের সকল শ্রেণীর মানুষের হৃদয়াবেগের কাছে, তা সহজেই সকলের অন্তর স্পর্শ করে। খ্রীষ্টীয় ধর্মের শিক্ষণীয় দর্শন যে কি ভাবে গ্রহণযোগ্য হবে, সেই সম্পর্কে দ্বৈত মতবাদ প্রথম দিকে গির্জার পাদরীদের মধ্যে আত্ম-প্রকাশ করেছিল। অনেকদিন পর্যন্ত একদল ধর্মযাজকদের ধারণা ছিল যে, খ্রীষ্টধর্মতত্ত্বের আদি প্রবর্তক হচ্ছেন গ্রীক দার্শনিকরা ; কাজেই তাঁদের আদর্শ গ্রহণে অশেষ মঙ্গল সাধিত হ'তে পারে। অল্পপক্ষে বিরুদ্ধপন্থীরা মনে করতেন যে, এই সমস্ত দার্শনিকদের সাহিত্য ছিল পৌত্তলিকতার নামান্তর মাত্র ; কাজেই সেগুলিকে খ্রীষ্ট ধর্মীয় শিক্ষার অধ্বংস করলে, তা নিঃসন্দেহে খ্রীষ্টীয় মতবাদের পরিপন্থী হবে। পরবর্তী মতবাদটাই ধর্মযাজক তথা জনসাধারণের সমর্থন লাভ করে। খ্রীঃ পূঃ ৩২৮ অব্দে একজন প্রধান বিশপ হকুম জারি করলেন যে, কেউ আর খ্রীষ্টীয় আদর্শ-

বিরোধী কোন বই-ই পড়তে পারবে না। অন্ধকার যুগ পর্বস্ত্র এর প্রভাব স্থায়ী হয়েছিল।

### ইউরোপের অন্ধকার যুগ :

রোম সাম্রাজ্যের পতনের অব্যবহিত পরেই, সাধারণ এবং শারীরিক শিক্ষার প্রচেষ্টা প্রায় অন্তর্হিত হ'ল। এর অর্থ কিন্তু এই নয় যে, বহিরাগতদের বিরোধিতার ফলেই শিক্ষার এতটা অধঃপতন ঘটলো। এই বর্বর জাতির হিংস্র জন্তু-শিকারে অভ্যস্ত ছিল, এবং তারা যুদ্ধতুল্য প্রতিযোগিতায় অংশ গ্রহণ করতো। এর মাধ্যমেই যুদ্ধের প্রস্তুতি চলতো। তখন সত্যিকার শারীরিক শিক্ষার প্রয়োজনটা অনেকটা অবাস্তব হয়ে দাঁড়ায়। স্বেচ্ছাচারিতা এবং ভোগসর্বস্বতা তার স্থান অধিকার করে। 'খাও নাও স্ফূর্তি করো' এই নীতিই তখন প্রাধিক্য লাভ করে। খ্রীষ্টীয় সন্ন্যাসের সেই ধূয়া—'দেহটা শয়তানের আস্তানা, আত্মাটা ভগবৎ সম্পদ'—সাধারণের মনে দৃঢ়ীভূত হ'তে থাকে। এ সময়টা ইতিহাসে ইউরোপের অন্ধকার যুগ নামে অভিহিত।

### বীর্যবস্ত্র যুগ :

ইউরোপের কেন্দ্রীভূত রাষ্ট্র বিনষ্ট হওয়ার সঙ্গে সঙ্গে এবং ক্রসেড যুদ্ধের সময় (মুসলিম অভিধান প্রতিহত করার জন্য) স্থানীয় লর্ড সম্প্রদায়ের লোকেরা ক্ষমতাশালী হয়ে ওঠেন। তারই ফলে "ফিউডালিজম" বা জমিদারী-প্রথার উদ্ভব হয়। তখনকার অভিজাত সম্প্রদায়ের কৃতিত্ব প্রকাশের দুটি ক্ষেত্র ছিল—এক গির্জা, দ্বিতীয় হচ্ছে নাইটের সম্মান লাভ করা। দ্বিতীয় পর্বায়ের সম্মান লাভ করাটাই অধিকাংশ উচ্চ বংশীয়দের কাছে ছিল প্রধান কাব্য। এই নাইটরাই কালে বিশপ বা সন্ন্যাসীদের আসন দখল করেছিল। ফলে তখনকার সমাজে তারাই ছিল সম্মান, খ্যাতি এবং প্রতিপত্তিতে সর্বপ্রধান।

## নাইটস্‌লাভের অমুশীলন :

নাইটস্‌লাভের সাধনা ছিল কঠিন এবং সময়সাপেক্ষ। সাত বছর বয়সের সময় নাইটের সম্মান লাভেচ্ছু বালকেরা খ্যাতিনামা প্রভুর গৃহে বালক-ভৃত্য-রূপে প্রবেশ করতো। তারা দৈনন্দিন কাজের ফাঁকে ফাঁকে ঘোড়ায় চড়া, সঁাতার কাটা, লাফানো, তীর ছোঁড়া প্রভৃতি শিক্ষা করতো। প্রায় চোদ্দ বছর বয়সের সময় বালক-ভৃত্যরা চোকস হয়ে উঠতো; এবং নাইটস্‌লাভের প্রতিযোগিতায় বা যুদ্ধে অবতীর্ণ হওয়ার জন্ত বিশেষভাবে নিজেদের প্রস্তুত করতো। তারা হুদীর্ঘ পথে দৌড়ানোর অভ্যাস করতো, বিনা মইয়ের সাহায্যে প্রাচীর অতিক্রম করা, তরবারি চালনা, চলন্ত ঘোড়া থেকে উঠা-নামা, গদা ঘোরানো, কুঠার চালনা প্রভৃতি যুদ্ধবিজ্ঞায় পারদর্শিতা লাভ করতো। অভিজাত সম্প্রদায়ের মহিলাদের কাছ থেকে তারা সামাজিক আদব-কায়দা এবং আচার-আচরণ শিক্ষা করতো। তারা যাতে রৌদ্রে, হিমে অবিচলিত থাকতে পারে, কিছুতেই যাতে ক্লান্তিতে ভেঙে না পড়ে, প্রয়োজনবোধে বিনীত রজনী যাপন করতে পারে—এমনতর বিচিত্র সহনশীলতাও তারা অভ্যাস করতো। ২১ বছর বয়সের সময় পরীক্ষান্তে যখন দেখা যেত যে, স্কোয়ার ভৃত্যরা সমস্ত শিক্ষায় দক্ষতা অর্জন করেছে, তখন নাইটস্‌লাভের অগ্নি পরীক্ষায় তাদের অবতীর্ণ হ'তে হ'ত। সেই উপলক্ষে যে সামাজিক অহুষ্ঠানের ব্যবস্থা হ'ত, সেই উৎসবে প্রতিদ্বন্দ্বীরা বিচিত্র প্রতিযোগিতায় অংশ গ্রহণ করতো। এই সব অহুষ্ঠানে ধনী অভিজাত সম্প্রদায়ের যুবকেরাই অংশ গ্রহণ করার সুযোগ পেত, সেখানে সাধারণের প্রবেশাধিকার ছিল না।

দ্বিতীয়তঃ এই ধরনের অমুশীলনের মুখ্য উদ্দেশ্য ছিল অকুষ্ঠ বাহবা পাওয়া, প্রতিযোগিতায় জয় লাভ করা। যে শারীরিক শিক্ষার উদ্দেশ্য দেহমনের বিকাশ, নাইটস্‌লাভের শিক্ষার লক্ষ্য আদৌ সেদিকে ছিল না।

এই সব প্রতিযোগিতার জন্ত যে সব অহুষ্ঠানের ব্যবস্থা হ'ত, সেটা

মূলত: ছিল উদ্ভেজনা-উদ্দীপক আমোদ-প্রমোদের ব্যাপার, এবং পরোক্ষ-ভাবে ছিল যুদ্ধ-প্রস্তুতির অহুশীলন।

প্রতিযোগিতার পূর্বে মাঠের উভয় প্রান্তে ভাবী নাইটরা অশ্বপৃষ্ঠে অবস্থান করতো, এবং নির্দিষ্ট সংকেত পাওয়া মাত্রই তারা ঘোড়া ছুটিয়ে মধ্য-মাঠে গিয়ে হাজির হ'ত। তারপর প্রতিদ্বন্দীরা নির্বাচিত হ'লে, প্রতিযোগীরা পরস্পর মুখোমুখি হয়ে চরম নির্দেশের জ্ঞান অপেক্ষা করতো। সে প্রতিযোগিতা ছিল ভীষণ সংগ্রামের সামিল, তাতে কেবল রক্তক্ষয়ই হ'ত না, বহু প্রাণ বিনষ্ট হ'ত।

‘একক লড়াই’এর ক্ষেত্রে ভাবী নাইটরা মাঠের উভয় প্রান্তে চরম নির্দেশের জ্ঞান অপেক্ষা করতো। তারপর সংকেত পাওয়া মাত্রই তারা অস্বারোহণে তড়িৎ গতিতে অগ্রসর হয়ে পরস্পরকে আক্রমণ করতো। হয় তো শিরজ্ঞাণ লক্ষ্য ক'রে, নয় তো বা প্রতিপক্ষের বক্ষ-বর্ম ভেদ করার জ্ঞান ভীষণভাবে নির্বিচারে তারা বর্শা চালনা করতো। যতক্ষণ না প্রতিযোগীদের কেউ ঘোড়া থেকে পড়ে যেত, অথবা কারুর বর্শাফলক ভঙ্গ হ'ত, ততক্ষণ পর্যন্ত কেউ সে সংগ্রামে বিজয়ের সম্মান পেত না।

পরবর্তীকালে যখন এই প্রতিযোগিতার ভীষণতা দূরীভূত হয়, তখন এই অহুষ্ঠানগুলি কেবলমাত্র সামাজিক রীতিতে পর্যবসিত হয়। তখন পোষাক-পরিচ্ছদ, সুন্দর সুন্দর ঘোড়া, এবং তলোয়ার খেলার বিচিত্র ভঙ্গী প্রদর্শন করাটাই অহুষ্ঠানের প্রধান দ্রষ্টব্য বিষয় হয়ে উঠে।

আগের অস্ত্র আবিষ্কারের সঙ্গে সঙ্গে ব্যক্তি-সংগ্রামের প্রয়োজনীয়তা দূরীভূত হয় এবং সেই সঙ্গে স্বাভাবিকভাবেই বীর্যবত্তা প্রদর্শনের যুগেরও অবসান ঘটে।

ছয় থেকে ষোড়শ শতাব্দী মধ্যযুগের অন্তর্গত। সে সময় সন্ন্যাস, পাণ্ডিত্য দেশের শিক্ষাধারাকে প্রভাবিত করেছিল। শারীরিক শিক্ষার

ক্ষেত্রেও তার প্রভাব প্রকট হয়ে উঠে। যে দেহ শয়তানের আবাস, সে দেহের প্রতি স্বাভাবিক অবহেলার ভাব দেখা দিয়েছিল, এবং আশ্বিক উন্নতির দিকে তথা নৈতিক-তত্ত্ব-মুখী হয়েছিল মাহুঘের সমস্ত প্রয়াস। বীর্ধবস্তার স্থান অধিকার করেছিল সাধুজনোচিত নৈতিক চেতনা। যারা নাইটস্বেজ জন্তুও অহুশীলন করতো, তাদেরও প্রসঙ্গক্রমে ধর্মাচরণ শিক্ষাও করতে হ'ত। তখনকার ধর্মীয় শপথের মূল কথা ছিল যে, আমরা প্রত্যেকে গির্জার মর্ধাদা রক্ষার জন্তু লড়াই করবো, যেমন ক'রেই হোক নারীজাতির সম্মান রক্ষা করবো, সাখীর জন্তু নিজের রক্ত দিতেও কুষ্ঠিত হ'ব না; এবং দুষ্টির দমন ও শিষ্টির পালনই হবে ধর্মীয় নীতি। শিক্ষার পুনরুত্থান-আন্দোলনে বীর্ধবস্তার প্রভাবও কম উদ্দীপনা জোগায়নি। সেটা চতুর্দশ বা পঞ্চদশ শতাব্দীর কথা। গ্রীক ও রোমীয় শিক্ষার পুনরুত্থানের সঙ্গে সঙ্গে রাজাধিকরণের আচার-আচরণের শিক্ষা নাইটস্বেজলাভের অহুষ্ঠানের উপর কিছুটা গুরুত্ব আরোপ করেছিল।

### বিজ্ঞাবস্তার বিকাশ :

দ্বাদশ শতাব্দী থেকে খ্রীষ্টধর্ম এবং ব্রহ্ম-বিজ্ঞা সম্পর্কে নূতন দৃষ্টিভঙ্গীর প্রসার দেখা যায়। বিভিন্ন জিজ্ঞাসাবাদ এবং বংশার্জিত বহু প্রশ্ন প্রকট হয়ে উঠে। সেই জিজ্ঞাসার পরিপ্রেক্ষিতে বুদ্ধিমত্তার মাধ্যমে ধর্মতত্ত্বের নূতন বিশ্লেষণ ও তত্ত্ব ব্যাখ্যার প্রয়োজন হয়ে পড়ে। এই বিচার-বিবেচনার যুগকে বলা হয় বিজ্ঞাবস্তার যুগ। বিজ্ঞাবস্তার বৈত প্রভাবে শারীরিক শিক্ষার ক্ষেত্রে যে পরিবর্তনের সূচনা হয়েছিল, তার প্রথমটি হচ্ছে ধর্ম-সমস্তা সমাধানের জন্তু প্রামাণিক নজিরের বা উদ্ধৃতির আশ্রয় নেওয়া, তার ফলে অহুসঙ্কান ও সন্দেহের নিরসন ঘটে; দ্বিতীয়তঃ হচ্ছে পরিণত দৃষ্টিভঙ্গীর সাহায্যে নির্দেশ ও তত্ত্বের তাত্ত্বিক ও অহুসঙ্কত বিচার করা। এই দুটি ভাস্ত্র যন্তবাদ অপসারণের জন্তু প্রায় অর্ধশতাব্দীকাল সময় লেগেছিল। বর্তমানে

অবশ্য স্বীকৃত হয়েছে যে, শিশুদের আচার-আচরণ এবং মনোভাবকে এমন ভাবে গড়ে তুলতে হবে যে, শিশুরা সত্যিকার জীবন-সমস্যার সম্মুখীন হয়ে বুদ্ধিমত্তার সঙ্গে সমাধানের পথ বেছে নিতে শিখবে। আরও স্বীকৃত হয়েছে যে, প্রত্যেকটি শিক্ষণ-নির্দেশ মনস্তাত্ত্বিক ভিত্তির উপর স্থাপিত হবে, সেখানে তর্কশাস্ত্রের কোন স্থান নেই। এক কথায় তখনই শিশুরা কিছু শিখতে পারবে, যখন শিশুর অহুভূতি সজাগ হবে, অথবা শিশুদের আগ্রহ আছে এমন কাজ করবার জন্ম যখন তাদের ভিতর থেকে শেখার তাগিদ আসবে, তখনই তাকে শেখাতে হবে।

### জাগরণ বা রেনেসাঁস যুগের শারীরিক শিক্ষা :

পরকালের জন্ম প্রস্তুত হওয়াই ছিল মধ্যযুগের শিক্ষাদর্শ। যে শিক্ষা সমাজের কাজে লাগে, অথবা বর্তমান জীবন আনন্দ ও সন্তুষ্টিতে ভরে উঠে, সে আদর্শ মধ্যযুগের শিক্ষায় কোন স্বীকৃতি পায়নি। বর্বরদের আক্রমণের ফলে যখন প্রাচীন সভ্যতা শেষ অবস্থায় পৌঁছেছিল, তখন গির্জা ও মঠগুলিই শিক্ষায়তনের স্থান অধিকার করে। দ্বাদশ শতাব্দীতে যদিও একাধিক বিশ্ববিদ্যালয় স্থাপিত হয়েছিল, তথাপি তখন শারীরিক শিক্ষার কোন ব্যবস্থা ছিল না। ফলে তখনকার ছাত্র মগপান, জুয়াখেলা এবং হাতাহাতি ক'রেই নাগরিক জীবনের অবসর বিনোদন করতো। অভিজাত সম্প্রদায়ের ছেলেরা বীরবত্তা প্রকাশের উপযোগী কোন-না-কোন অহুশীলনে লিপ্ত হ'ত। চতুর্দশ শতকে মুসলমানদের আবিষ্কারের সঙ্গে সঙ্গে যেন এতদিনের রুদ্ধ-শিক্ষার দরজা সর্বসাধারণ্যে উন্মোচিত হ'ল। অনেক দিন পর যেন নূতন শিক্ষার আলোকে লোকে গ্রীক ও রোমীয় সভ্যতাকে হৃদয়ঙ্গম করতে শিখলো। প্রাচীন সাহিত্য ও দর্শন অধ্যয়নের ফলে পারলৌকিক বিশ্বাস ও অন্ধ-ধর্ম-সংস্কারের হাত থেকে মানুষ যেন রেহাই পেয়ে বাঁচলো।

গ্রীক ও রোমীয় আদর্শ অহুসারে নব জাগরণের যুগের শিক্ষকেরা কেবল



শারীরিক শিক্ষার প্রয়োজনীয়তার কথা উপলব্ধি করলেন না, প্রত্যেক শিক্ষণ-পদ্ধতির অন্তর্ভুক্ত করলেন শারীরিক শিক্ষাকে।

এই আন্দোলনের প্রধান হোতা হিসাবে ভিল্টোরিনো-ডা-ফেল্ট্রার (১৩৭৮—১৪৪৬) নাম উল্লেখযোগ্য। তিনি ছিলেন একজন ইটালীয়ান শিক্ষাবিদ। তিনিই শারীরিক ও মানসিক শিক্ষার মধ্যে যে সংযোগ স্থাপন করলেন, তার ফলে প্রত্যেকেই নিজ নিজ ক্ষমতা ও সামর্থ্য অমুযায়ী সে শিক্ষা গ্রহণের উপযুক্ত হ'ল। গ্রীক-লাতিন ভাষা শিক্ষার সঙ্গে সঙ্গে ভাস্কর্য-বিদ্যা, নৃত্যকলা, ঘোড়ায় চড়া, সাঁতার কাটা, লাফানো, দৌড়ানো, মজমুজ, মৃগয়া, ধনুবিদ্যা প্রভৃতি শিক্ষা দেওয়ার সুব্যবস্থা হ'ল। প্রত্যেকেই যাতে পান ও আহারে মিতাহারী হ'তে পারে, সে শিক্ষার উপর গুরুত্ব আরোপিত হ'ল। ঋতুগত আবহাওয়া-নিবিশেষে প্রত্যেকেই যাতে উন্মুক্ত প্রাঙ্গণে নিত্য ব্যায়াম অভ্যাস করতে শেখে, তিনি তারও ব্যবস্থা ক'রে দিলেন। বিকলাঙ্গ শিশুদের জন্ত তিনি যে সংশোধনী ব্যায়ামের প্রবর্তন করলেন, সেটাই শারীরিক শিক্ষার ক্ষেত্রে একটি বিশেষ অবদান, তাঁর নিজস্ব কীর্তি।

আরও একাধিক শিক্ষাবিদের মধ্যে মাইকেল-ডে-মনটাইজিন-এর নাম উল্লেখযোগ্য (১৫৮০—১৫৯২)। তিনি ছিলেন ফরাসী প্রবন্ধকার। তিনি তাঁর প্রথম প্রবন্ধ পুস্তকের পঁচিশ অধ্যায়ে মানব-স্বাস্থ্য-সম্পর্কে বহু মূল্যবান মন্তব্য করেছেন। তাঁর মূল বক্তব্য বিষয় এই যে, আমাদের দৈনন্দিন জীবনের প্রতিটি ব্যায়াম এবং যে-কোন খেলাধুলার—যেমন দৌড়ানো, কুস্তি, নাচ-গান, মৃগয়া, ঘোড়ায় চড়া প্রভৃতি—প্রতিক্রিয়া আমাদের অধ্যয়নের যে অপরিহার্য অঙ্গ, তা প্রমাণিত হবে। আমরা যে-শিক্ষা লাভ করছি, তা কেবল দেহ বা মনের জন্ত নয়, সমগ্র মানুষের জন্ত। দেহমন যে অভিন্ন নয়, সেটাই জানতে হবে সর্বাগ্রে। প্লেটোর ভাষায় 'দেহ মন জুড়ি ঘোড়ার গাড়ির মত, ছুটোর একটাকে বাদ দিয়ে, গাড়ি চলতে পারে না।'

নব জাগরণের যুগের যে বিশ্বাস বহুদিন প্রাচীন ও গতানুগতিকতার সমস্ত কিছুকেই আঁকড়ে ছিল, ক্রমে ক্রমে সে অন্ধ-আনুগত্য বাস্তববাদী যুক্তিতর্কের প্রভাবে অবলুপ্ত হ'তে আরম্ভ করে।

শারীরিক শিক্ষা কেবল বৈরাগ্যনীতি, বীরবত্তা বা বিদ্যাবত্তার দ্বারাই প্রভাবিত হয়নি, ক্রমান্বয়ে বস্তুতান্ত্রিকতা, মানবমুখী-বাস্তবতা, সমাজমুখী-বস্তুতান্ত্রিকতা, এমনকি ইন্দ্রিয়গ্রাহ্য বাস্তবতাও এ শিক্ষার ক্ষেত্রে যুগে যুগে নব নব চেতনা ও পরিবর্তন এনেছিল। শিক্ষার যে পুনরুত্থান আরম্ভ হয় চতুর্দশ শতকে, তার দ্বারা শিক্ষাক্ষেত্রে প্রাচীন গ্রীক আদর্শ, দর্শন এবং ভাবধারা পুনঃপ্রতিষ্ঠা লাভ করেছিল। পাশ্চাত্যের বিভিন্ন দেশের ধর্ম-সংস্কারকরা—যাঁরা মাতৃভাষার মাধ্যমে ছেলেদের শিক্ষা দেওয়ার পক্ষপাতী ছিলেন—শিক্ষার ক্রম-বিকাশে যথেষ্ট প্রভাব বিস্তার করেছিলেন। অতীতকালে যারা বস্তুতান্ত্রিকতার আন্দোলনের নেতা ছিলেন,—যে আন্দোলনের জাগরণ ষোড়শ শতকে—তঁারা শিক্ষার বিষয়-বস্তু এবং পদ্ধতি নিয়ে মাথা ঘামিয়ে ছিলেন। এই মতবাদীদের সর্বপ্রধান ছিলেন জে. এ. কমোনিয়াস। তাঁর সেই মতবাদ—শিক্ষার ক্ষেত্রে প্রকৃতির অবদান—শারীরিক শিক্ষাকেও বিশেষভাবে প্রভাবিত করেছিল। এ ছাড়া শিক্ষার ক্ষেত্রে মানবিকতার যে বিশিষ্ট স্থান আছে, সে সম্পর্কে কবি মিলটন জোরালো ওকালতি করেছিলেন। শিক্ষার ক্ষেত্রে যে সমাজমুখী বাস্তবতার বিশিষ্ট স্থান আছে, জন লক বিচিত্র শিক্ষাতত্ত্বের মাধ্যমে সেই মতবাদ প্রচার ও প্রতিষ্ঠিত করেছিলেন। ইন্দ্রিয়-গ্রাহ্য বাস্তববাদীরা প্রচার করেছিলেন যে, ধরা-ছোঁয়ার অভিজ্ঞতার মাধ্যমেই শিশু-শিক্ষা জীবন্ত ও প্রাণবন্ত হয়ে উঠে। শিশুর দুই মূঠির মধ্যে যে অভিজ্ঞতার জগৎ সীমাবদ্ধ, সেই শিশুর শিক্ষা কর্মকেন্দ্রিক হওয়া উচিত। ক্রানসিস বেকন এই মতবাদ প্রচার করেছিলেন। এবংবিধ বিভিন্ন মতাবলম্বী শিক্ষাবিদরাই আর যাই বলুন না কেন, তাঁরা কায়মনোবাক্যে শিক্ষাকে বাস্তবমুখী এবং এক কথায় শিশু-কল্যাণকর ক'রে তুলতে চেয়েছিলেন।

## অধুনাতন শারীরিক শিক্ষার ক্রম-বিকাশ

**অষ্টাদশ শতাব্দীর উল্লেখযোগ্য পরিবর্তন :**

অষ্টাদশ শতাব্দী যেন দ্রুত পরিবর্তনের যুগ। বিশেষ ক'রে পৃথিবীর পশ্চিম গোলার্ধে সেই পরিবর্তন দেখা দিয়েছিল। একটা নূতন স্বর ও বলিষ্ঠ মনোভাব যে পরিবর্তনের সূচনা করেছিল, তার ছোঁয়াচ লেগেছিল সেদিনকার দর্শন, ধর্ম, সমাজ, রাজনীতি, অর্থনীতি এমন কি মাছুষেব সর্বাঙ্গায়। বৌদ্ধিক বিকাশের স্বাভাবিক পথে রাষ্ট্র বা গির্জা এতদিন যে বিধি-নিষেধের প্রাচীর তুলে রেখেছিল, তা এই যুগের প্রতিবাদের আন্দোলনে ভেঙে পড়ে। পঞ্চ শতাব্দী ধরে যে বিবর্তন এবং উন্মেষের আবর্তন চলেছিল, এটা তারই প্রত্যক্ষ প্রতিক্রিয়া। এই উন্মেষের ফলে মধ্যযুগের সেই ধর্মতাত্ত্বিক আস্থা কোথায় অন্তর্হিত হয়েছিল এবং অধুনাতন যুগের বৈজ্ঞানিক ভাবধারা প্রতিষ্ঠিত ও প্রসারিত হওয়ার সঙ্গে নবচেতনা লাভ করেছিল। সেই সঙ্গে সর্বজনহিতকর একটি উদার রাজনৈতিক মতবাদ গড়ে উঠেছিল। এই যে মুক্তির বিস্তার—অবাধ স্বাধীনতা—সরাসরিভাবে তখনকার শিক্ষা-ব্যবস্থার উপর বিশেষ ক'রে আমেরিকান শারীরিক শিক্ষার ক্ষেত্রে উল্লেখযোগ্য পরিবর্তন এনেছিল। আমেরিকার রাষ্ট্র-শাসনের লিখিত সংবিধানে ধর্মীয় স্বাধীনতার প্রতিশ্রুতি দেওয়া হয়েছিল। ইংলণ্ডের গণতন্ত্র প্রতিষ্ঠা, ফরাসী বিপ্লব কেবল মধ্যযুগের ভাবধারাকে অপসারিত করেনি, আমেরিকার বিদ্যায়তনগুলিতেও তার প্রভাব বিস্তার লাভ করেছিল।

**রুশোর প্রভাব :**

এই সংস্কার-মূলক আন্দোলনের পথপ্রদর্শক ফরাসী লেখক—যাঁর রচনা-বলী সভ্য জগতের তাত্ত্বিক ও ব্যবহারিক শিক্ষার ধারায় বিশেষ পরিবর্তন এনেছিল, তাঁর নাম রুশো। তিনি শিক্ষা সম্পর্কে যে মনোভাব পোষণ করতেন, তা ছিল তাঁর সময়কার প্রচলিত শিক্ষাধারার সম্পূর্ণ বিপরীত।

তিনি নিয়ন্ত্রিত শিক্ষাধারার (formal education)—সে-যুগে যার সংগঠন চল ছিল—পারবর্তে প্রকৃতি-সম্ভূত শিক্ষা-রীতি প্রবর্তন করতে চেয়েছিলেন। তাঁর শিক্ষার মূলদর্শনের অন্তর্গত ছিল সম্পূর্ণভাবে শিশু-ব্যক্তিত্বের সামগ্রিক বিকাশ,—তার মধ্যে শারীরিক, মানসিক বা নৈতিক শিক্ষা ব'লে কোন বিভাগই থাকবে না। কাজের মাধ্যমে কিছু শিক্ষা করতে গিয়ে যে কখন কিভাবে শিশুদের শারীরিক, মানসিক বা নৈতিক জ্ঞানের উদ্ভব হবে, তা নির্ণয় করা কঠিন। তিনি অঙ্গুলিসংকেত ক'রে দেখিয়ে দিয়েছিলেন যে, শিশু-শিক্ষা-পরিচালন-ব্যাপারে শিশুদের স্বভাবজাত অহুরাগের যে সব কাজকর্ম, যতদূর সম্ভব সেগুলিকে শিশু-শিক্ষার কাজে লাগাতে হবে। নির্দিষ্ট বিষয়-বস্তুর বহির্ভূত কোন বিষয় কেমন ভাবে কতটুকু শেখাচ্ছে পারবেন, শিক্ষকদের সর্বাগ্রে সেটাই জানা দরকার। তিনি বিশ্বাস করতেন যে, পরিণত বয়সে বা মৃত্যুর পরে কে কতটুকু লাভবান হবে, সেটাই শিক্ষার লক্ষ্য নয়; শিক্ষা বর্তমানেই ছেলেমেয়েদের এমন শিক্ষা দেবে, যাতে ক'রে তারা স্বখে-স্বাচ্ছন্দ্যে জীবন-যাপন করতে শিখবে। শিক্ষা এমনভাবে ছেলে-মেয়েদের তৈরি ক'রে দেবে যে, তারা আপনা থেকেই নিজ নিজ বুদ্ধিবৃত্তি অহুসারে যেন জীবন-সমস্যা'র সমাধান করতে পারে। শুধু তাই নয়, যে-কোন নূতন পরিবেশে, পরিবর্তনশীল পরিস্থিতির মধ্যে শিশুরা যেন নিজেদের খাপ খাইয়ে নিতে শেখে। তিনিও জন লকের মত সেই তত্ত্বে—স্বস্থ দেহে সবল মনের বাসা—আস্থাবান ছিলেন। শারীরিক কর্মশূচী ও স্বাস্থ্য-নীতির প্রয়োজনীয়তার উপর তিনি বিশেষ গুরুত্ব দিয়েছিলেন।

এই স্বাভাবিক শিক্ষার পরীক্ষা-নিরীক্ষা কি হবে, সে সম্পর্কে তিনি তাঁর এমেলি পুস্তকে দেখাবার চেষ্টা করেছেন। সেই কল্পিত ছেলে 'এমেলি' এবং তার স্ত্রীকে নিয়েই তাঁর যেন গবেষণা চলেছে। শিক্ষা-জগতে এই পুস্তক নিয়ে যত নাড়াচাড়া হয়েছে, এর মতবাদ শিক্ষা-ব্যবস্থাকে যতখানি প্রভাবিত করেছে, জগতের আর কোন পুস্তকের দ্বারা তা সম্ভব হয়েছে কিনা সন্দেহ।

## বেস্‌ডাও ও শারীরিক শিক্ষা :

রুশোর প্রবর্তিত শিক্ষার যে ভাবধারা জার্মান শিক্ষা-ব্যবস্থাকে বিশেষ-ভাবে প্রভাবিত করেছিল, তার পিছনে ছিল জন বেস্‌ডাও-এর সক্রিয় প্রচেষ্টা। ১৭৭৪ খ্রীষ্টাব্দে বেস্‌ডাও ডেহ্লু নামক স্থানে একটি প্রাকৃতিক বিদ্যালয় প্রতিষ্ঠা করেন, তার নাম দেওয়া হয়েছিল “ফিলনথোপিয়াম”। সেখানেই তিনি রুশোর ভাবধারাগুলিকে কাজে লাগানোর চেষ্টা করেছিলেন এবং নিজস্ব ধারণাগুলি নিয়েও পরীক্ষা-নিরীক্ষা করেছিলেন। এটাই হচ্ছে ইউরোপের মধ্যে সর্বপ্রথম বিদ্যালয়, যেখানে স্বীকৃতি পেয়েছিল যে, সমাজের সর্বস্তরের শিশুদের জন্ত শারীরিক শিক্ষার প্রয়োজন আছে। বিদ্যালয়ের দৈনন্দিন কার্য-সূচীর মধ্যে শারীরিক শিক্ষার একটা বিশিষ্ট স্থান দেওয়া হয়েছিল। নিত্য দিনের কার্য-সূচীর মধ্যে সকালে এক ঘণ্টা এবং দুপুরে দু’ঘণ্টা সময় নির্দিষ্ট ছিল ব্যায়াম, শৈত্য-ক্রীড়া এবং চিন্তাকর্ষক খেলাধুলার জন্ত। বেস্‌ডাও বেকন কামিনাস এবং রুশোর শিক্ষাতত্ত্বের সারমর্ম নিয়ে নিজস্ব শিক্ষা-দর্শন গড়ে তুলেছিলেন। শিশু-শিক্ষার ক্ষেত্রে প্রাকৃতিকে অনুসরণ ও স্বাভাবিক পদ্ধতি প্রয়োগ—এই দুটির উপরই তিনি গুরুত্ব আরোপ করেছিলেন। তাঁর বক্তব্যের প্রধান কথা ছিল যে, অতি শৈশবে শিশুদের এমন অবাধ সুযোগ-সুবিধা দিতে হবে, যা তার বুদ্ধিও বিকাশের সহায়ক হবে। যে খেলাধুলার মাধ্যমে শিশুদের বৌদ্ধিক, নৈতিক এবং দৈহিক বিকাশ ঘটে, শিশু-শিক্ষার ক্ষেত্রে তার যথেষ্ট মূল্য আছে। কিন্তু এই পরীক্ষা-নিরীক্ষার ব্যাপারে তিনি সাফল্য অর্জন করতে পারেননি। পরীক্ষামূলক বিদ্যালয়ের প্রধান শিক্ষকরূপে অল্পদিন কাজ করার পর, তিনি তার পরিচালক হন। তখন সরাসরিভাবে কাজ করার দিক থেকে অনেক অন্তরায়ের সৃষ্টি হয়। ফলে ১৭৯৩ খ্রীষ্টাব্দে সে বিদ্যালয় উঠে যায়। কিন্তু তাঁর লিখিত নির্দেশ ও চিন্তাধারা জার্মানীতে এমন স্থায়ী প্রভাব বিস্তার করেছিল যে, পরবর্তীকালে পেস্টালথসি তা থেকে উৎসাহ ও উদ্দীপনা লাভ করেন।

## গুটস্ মুখের অবদান :

বেসডাও-এর ভাবধারায় যারা উদ্বুদ্ধ হয়েছিলেন, তাঁদের মধ্যে সি. জি. স্কালজ্‌ম্যানের নাম উল্লেখযোগ্য। তিনি ১৭৪৫ খ্রীষ্টাব্দে স্কালগোথের অন্তর্গত স্কনেপ্‌ফিনথলে ( Schnepfenthal ) একটি বিদ্যালয় স্থাপন করেন। প্রকৃতি-বিদ্যালয়ের জন্ম তিনি যে স্থান নির্বাচন করেছিলেন, সেটি ছিল পরিবেশের দিক থেকে আদর্শ। তিনি ডেসাও-তে শারীরিক শিক্ষার যে পরিকল্পনাটি রূপায়িত হ'তে দেখেছিলেন, কেবল সেটি-ই কার্যকরী করতে লক্ষ্য হননি, তার সঙ্গে বাড়তি ব্যায়াম হিসাবে পোলভন্ট, লক্ষ্যভেদ করা এবং দৌড়ে পাহাড়ে উঠা-নামার রীতিরও প্রবর্তন করেছিলেন।

দ্বিতীয় বর্ষে এই বিদ্যালয়ের শারীরিক শিক্ষা পরিচালনার ভার গ্রহণ হয় ডে. এফ. গুটস্ মুখস্-এর উপর। তিনি একাদিক্রমে ৫০ বছর সেই কাজেই আত্মনিয়োগ করেছিলেন। সেই সময় তিনি শারীরিক শিক্ষার যে পরিকল্পনা রচনা করেছিলেন, তা এ যুগের শিক্ষাধারার সমতুল্য। তাঁর সে শিক্ষা-ধারার অন্তর্ভুক্ত ছিল সাঁতার কাটা, ব্যায়াম, বহির্ভ্রমণ, শৈত্য-ক্রীড়া প্রভৃতি। তিনি প্রত্যেকটি ছাত্রের সঠিক প্রগতি-পত্র রাখার চেষ্টা করেছিলেন। তিনি তাঁর মতবাদ প্রচারের জন্ম অজস্র লিখেছিলেন, যার ফলে তিনি কেবল তাঁর জীবদ্দশায় খ্যাতি ও প্রতিপত্তি লাভ করেননি, কয়েক পুরুষ ধরেই তার ব্যাপক প্রভাব বিद्यমান ছিল। তাঁর পুস্তকাবলীর মধ্যে লম্বিক প্রসিদ্ধ হচ্ছে 'তরুণদের ব্যায়াম ও খেলাধুলা (গেমস্)'। প্রথম পুস্তকে তিনি বিভিন্ন ব্যায়ামের শ্রেণী-বিভাগ করেন, এবং সেগুলি সৃষ্টিভাবে উন্নত পর্যায়ে স্থবিস্তৃত করেন। দ্বিতীয় পুস্তিকায় তিনি ১০৫টি খেলাধুলার বিষয়-বস্তুগুলিকে—মনোযোগ, শ্রুতি এবং বিচার-বিবেচনার ক্রম অনুসারে—সাজিয়েছিলেন। এ ছাড়া তিনি আরও অনেক বই লিখেছিলেন। এই সাহিত্যিক অবদানের জন্মই তাঁকে বর্তমান শারীরিক শিক্ষার পথিকৃৎ বলা চলে। অন্য পক্ষে তাঁকে জার্মান ব্যায়াম-রীতির প্রপিতামহও বলা চলে।

সেই দিক থেকে তাঁর যোগ্য শিষ্য লুড্‌গে জ্যানকে ( ১৭৭৮-১৮৫৩ ) জার্মান শারীরিক শিক্ষার জনক বলা চলে।

### পেস্টালথসি কর্তৃক শারীরিক শিক্ষার প্রাধান্য বিচার :

পেস্টালথসির রচনা এবং অধ্যাপনা উনবিংশ শতাব্দীর প্রাথমিক বিদ্যালয়ে যে প্রভাব বিস্তার করেছিল, সে সময়ে আর কেউ পাশ্চাত্য শিক্ষা-জগতে এতটা অল্পপ্রেরণা জাগাতে পারেনি। বার্জ্‌ডফ্‌ ও ঈভারডনে দুটি বিদ্যালয় স্থাপন করেন। তাঁর প্রাথমিক প্রচেষ্টার উৎসাহ জুগিয়েছিল রুশোর সেই শিক্ষাদর্শ। কিন্তু পরীক্ষা-নিরীক্ষার পর তিনি উপলব্ধি করেন যে, শিক্ষা-পদ্ধতিকে এমনভাবে পুনর্গঠিত করতে হবে, যাতে শিশুরা তাদের অল্পরাগ, যোগ্যতা ও বয়ঃবৃদ্ধির উপযোগী শিক্ষা লাভ করতে পারে। তিনি রুশোর মতই উপলব্ধি করেন যে, শিশু-শিক্ষার মস্ত বড় একটা অবদান আছে, আত্মজ কাজ এবং কিছু করার মাধ্যমে শেখাটাই হচ্ছে আসল শিক্ষা। শিক্ষাকে তিনি মনস্তাত্ত্বিক ভিত্তির উপর দাঁড় করান, এবং পরীক্ষা-নিরীক্ষার দ্বারা শিক্ষা-সমস্তার নিরসন করেন। হার্বাট মাস্‌হেবের বুদ্ধিবৃত্তির মধ্যে একের সন্ধান করেছিলেন। মনস্তাত্ত্বিক গুণাবলীর কথা হার্বাটের সময় প্রাধান্য লাভ করে। তখন শিক্ষাবিদদের ধারণা ছিল যে, শিক্ষাই মাস্‌হেবের কতকগুলি গুণাবলীর সমষ্টিমাত্র। গণিত বা ভাষা-শিক্ষার কালে যে সব গুণাবলী বিকশিত হয়, সেগুলি ব্যক্তি জীবনের কাজের সহায়ক। এ বিশ্বাস এখনও বহু শিক্ষাবিদের মনে বদ্ধমূল হয়ে আছে। এই তত্ত্বের সঙ্গে হার্বাট মাস্‌হেবের বুদ্ধিবৃত্তির মধ্যে এক্য স্থাপনের কথাটাও যোগ করেন। স্নায়বিক অল্পকৃতির মাধ্যমে যে শিক্ষা মাস্‌হেবের মনে কায়েম হয়, সেটা সহজাত গুণাবলীর অভিব্যক্তি নয়। এর নামকরণ হয়েছে উপলব্ধি তত্ত্ব।

### খেলার মূল্য সম্পর্কে ক্রয়েবেলের অভিমত :

হার্বাট ও ক্রয়েবেলের শিক্ষাতত্ত্বের ভিত্তিভূমি ছিল পেস্টালথসির অভিমত। হার্বাট মনে করতেন যে, শিশুর চরিত্র ও ব্যক্তিত্ব বিকাশের পথে

অভিজ্ঞতার মূল্য যথেষ্ট; পক্ষান্তরে ক্রয়েবেল শিক্ষা-পর্ষবেষ্ণণের উপর গুরুত্ব আরোপ করেছিলেন এবং তিনি শিক্ষা-প্রচেষ্টাকে গড়ে তুলতে চেয়েছিলেন। শিশুর প্রকৃতি, অল্পরাগ এবং চাহিদার উপরে।

প্লেটোর সময় থেকেই বহু শিক্ষা-সংস্কারক এবং লেখক শিক্ষাক্ষেত্রে যে খেলার প্রয়োজন আছে, এ কথাটা বার বার বলেছেন। ক্রয়েবেলের সময় পর্ষন্ত অনেকেই বলেছেন যে, দৈহিক স্বাস্থ্যের জন্মই খেলার প্রয়োজন। ক্রয়েবেল সর্বপ্রথম বললেন যে, শিশুর শিক্ষা এবং তার চরিত্র-গঠনের জন্ম খেলার বিশেষ প্রয়োজন। তিনি শিশুর জন্ম নিম্নলিখিত উক্তিও দিয়েছেন : শিশুর স্বতঃস্ফূর্ত কাজের যা কিছু বৈশিষ্ট্য, সেইজন্ম তার যে স্বাভাবিক আগ্রহ, সেগুলিই তার শৈশব-শিক্ষার ভিত্তিস্বরূপ। কারণ সেগুলি থেকে সরাসরি শিশুর যে আগ্রহ জাগ্রত হয়, সেই সহজ হাতিয়ার-গুলোকে শিশু-শিক্ষার কাজে লাগালে, আপনা থেকেই তার অল্পভূতি, ভাবনা এবং আচরণ এমন একটা সামঞ্জস্য রক্ষা করবে যে, তার শিক্ষা হবে প্রাণবন্ত। খেলার মধ্যে দিয়েই শিশু তার জগৎকে নিজের মধ্যে দিয়ে প্রকাশ করে। কাজেই শিক্ষার মধ্যে দিয়ে আমরা যে জীবনের তাৎপর্ষ খুঁজি, ছেলেরা খেলার মধ্যে দিয়ে সেই জীবনকে উপলব্ধি করবে, আবিষ্কার করবে জীবনকে। জগতের সত্যিকার সমাজ-পরিস্থিতি যে কি, খেলার মধ্যে তার সেই অবস্থার সঙ্গে পরিচয় ঘটে, সে পারস্পরিক সহযোগিতায় যে স্বাধীনতার স্বাদ পায়, তার দ্বারা সে সংস্কার ও সংশোধনের অল্পপ্রেরণা পায়; এবং সে উপলব্ধি করে যে, সমগ্র সমাজ-ব্যবস্থার সে একটা অপরিহার্য অঙ্গ।

### জন ডিইয়ির প্রভাব :

আমেরিকার শিক্ষোন্নতির ক্ষেত্রে জন ডিইয়ির শিক্ষা-দর্শন যথেষ্ট প্রভাব বিস্তার করেছিল। তিনি নূতন সমাজ ও শিল্পাঞ্চলিক পরিবেশ অল্পস্বারে



শিক্ষা-তত্ত্বের দর্শন গড়ে তুলেছিলেন, এবং সমাজে বিদ্যালয়ের স্থানটিকে স্থিতিশীল করেছিলেন। তিনিই বিদ্যালয়ের উপর যথেষ্ট গুরুত্ব আরোপ করেছিলেন। বলেছিলেন যে, বিদ্যালয়ই হবে জীবন, জীবনের প্রস্তুতিমাত্র নয়। তিনি বলতেন যে, বর্তমান অবস্থার সঙ্গে কেমন ক'রে খাপ খাইয়ে নেওয়া যায়, ছেলেমেয়েরা যাতে বর্তমানেই স্বখে-স্বচ্ছন্দ্যে বাঁচতে পারে, শিক্ষাই তার পথ দেখাবে।

তিনিই শিশুর সমাজ-বোধ সম্পর্কে বিশেষ দৃষ্টিদান করেন। আমেরিকার চিকাগোতে তিনি একটি পরীক্ষামূলক বিদ্যালয় স্থাপন করেছিলেন। ছ'দিক থেকে তিনি সেই বিদ্যালয়ে পরীক্ষা চালিয়েছিলেন। প্রথমতঃ শিক্ষা-পদ্ধতি কিরূপ হওয়া উচিত, দ্বিতীয়তঃ কেমন ক'রে বিদ্যালয়কে একটি সমাজরূপে গড়ে তোলা যায়—তিনি সে সম্পর্কে গবেষণা চালিয়েছিলেন। তাঁর মতে অহুসদ্ধান ও গবেষণা কাষ সুরু হয় কোন একটা সমস্তা উদ্ভবের ফলে। তিনি তাঁর 'বিদ্যালয় ও সমাজ' পুস্তকে লিখেছিলেন যে, শিল্প-বিপ্লবের ফলেই শিক্ষা-ব্যবস্থার পরিবর্তন দেখা দেয়। তাঁর ধারণা ছিল যে, বিদ্যালয়কে যদি সমাজের ক্ষুদ্র সংস্করণরূপে ভাবা যায়, তবে বৃহত্তর সমাজের সঙ্গে বিদ্যালয়ের কোন ঝন্সই থাকে না। সমাজের সঙ্গে শিক্ষার তথা বিদ্যালয়ের এই অভিন্ন সম্পর্ক, একথা তাঁর আগে আর কেউ এমন ক'রে চিন্তা করেননি। সমাজ-জীবন থেকে শিশুকে আলাদা করার দরুন তাদের শিক্ষা-ব্যবস্থার মধ্যে অসঙ্গতিময় যে জুটি দেখা দিয়েছিল, ডিইয়ি-ই তার সংশোধন ও পরিবর্তন সাধন করেন। এক কথায় শিক্ষাকে ডিইয়ি এক বৃহৎ ব্যাপক অর্থেই মূল্য দান করেছিলেন। সমাজের যে প্রচেষ্টার দ্বারা জীবনের বিভিন্ন মূল্য-বোধ পরিবর্তিত হয়ে সামাজিক জীবনে সামঞ্জস্য আনে, জীবনকে প্রতিষ্ঠিত করে, যার দ্বারা সমাজ ও ব্যক্তি জীবন অপেক্ষাকৃত সার্থক ও সহজ হয়, তারই নাম শিক্ষা। জীবনের প্রয়োজন ও শিক্ষা, এদের সম্বন্ধ সম্পর্ক ডিইয়ি নানাভাবে ব্যক্ত করেছেন।

দর্শন-জগতে এবং শিক্ষা-দর্শনের ক্ষেত্রে তাঁর দান যে অসামান্য, সে কথার পুনরুক্তি বাহ্যল্যমাত্র। চিন্তার নূতনত্বে তাঁর দর্শন তথা শিক্ষা-দর্শন একটি বিশেষ স্থান লাভ করেছে; এবং বাস্তব জীবনে তাঁর শিক্ষা-দর্শনের একটি অসাধারণ মূল্য রয়েছে। কাজেই বর্তমান যুগের শিক্ষাবিদরা তাঁর অভিমতকে সম্মান না ক'রে পারেন না।

### বৈজ্ঞানিক জ্ঞানের বিস্তার :

উনবিংশ শতাব্দীর গোড়ার দিকে বৈজ্ঞানিক উন্নতি সাধিত হয়; তার প্রভাব শারীরিক শিক্ষার ক্ষেত্রে বিস্তৃতি লাভ করেছিল। ড্যালটন, ফ্যারাডে, ডার্কইন, চার্লস লয়েল প্রভৃতির আবিষ্কার, আণবিক তত্ত্বের প্রচার—শারীরিক শিক্ষার ক্ষেত্রেও নূতন দৃষ্টিভঙ্গীর অবতারণা করেছিল। লুই পাস্তুর জীবাণুতত্ত্ব, অক্সোপচারের উন্নতি শরীরবৃত্ত সম্বন্ধে যে আলোকপাত করে, তার দ্বারা শারীরিক শিক্ষার দৃষ্টিভঙ্গী বদলাতে আরম্ভ করে।

### বিদ্যালয়ের ছাত্রদের স্বাস্থ্য সম্বন্ধে সচেতনতা :

এই বৈজ্ঞানিক উন্নতি—বিশেষ ক'রে চিকিৎসার ক্ষেত্রে—বিদ্যালয়ের শিশুদের স্বাস্থ্য সম্পর্কে নূতন আগ্রহের সৃষ্টি করে। বিদ্যালয়ের ছাত্রের স্বাস্থ্য-পরীক্ষার যে রীতি বর্তমান যুগে প্রবর্তিত হয়েছে, তা ১৮৩৩ খ্রীষ্টাব্দে ফ্রান্সে প্রথম প্রবর্তিত হয় ছোটদের স্বাস্থ্য পরীক্ষা ও পর্যবেক্ষণের জন্ত। ইউরোপের অন্যান্য দেশ আগে পরে এই পদ্ধতি গ্রহণ করে। জার্মানির ওয়াইজ্বাডেন শহরে ১৮২৬ খ্রীষ্টাব্দে একটি নির্দিষ্ট পরিকল্পনা ও কার্য-প্রণালী গৃহীত হয়। বিদ্যালয়ের স্বাস্থ্য-পর্যবেক্ষণের একটি সার্বিক পরিকল্পনা প্রণীত হয়। বিদ্যালয়ে ভর্তি হওয়ার আগে প্রত্যেকটি ছাত্র-ছাত্রীর স্বাস্থ্য পরীক্ষা গ্রহণের ব্যবস্থা করা হয়। শারীরিক শিক্ষার সঠিক প্রগতি-পত্র রাখার উপরই গুরুত্ব আরোপিত হয়। এই প্রগতি-পত্র থেকে ছাত্রের অভিভাবকরা নিজ নিজ ছেলেমেয়েদের স্বাস্থ্য সম্পর্কে অবহিত হবেন; প্রয়োজন হ'লে ত্রুটি-বিচ্যুতিগুলি সংশোধন করানোর জন্ত ডাক্তারের সাহায্য বা পরামর্শ নেবেন।

আমেরিকার বোস্টন শহরে এই পরিকল্পনা প্রথম কার্যকরী হয়। বিদ্যালয়ের ছাত্রদের সংক্রামক ব্যাধির প্রকোপ থেকে রক্ষা করার জগু ১৮২৪ খ্রীষ্টাব্দে ৫০ জন চিকিৎসক নিযুক্ত করা হয়। এই দেখাদেখি অন্যান্য দেশেও স্বাস্থ্য-পরিকল্পনা কার্যকরী হয়ে উঠে।

এই পরিকল্পনাব্য ভিতরকার উদ্দেশ্য ছাত্রদের মধ্যে যাতে কোন সংক্রামক ব্যাধি মহামারীরূপে দেখা না দেয়, তার ব্যবস্থা করা। দ্বিতীয়তঃ ছোটদের কেমন করে, কি উপায়ে ব্যাধিশূন্য করা যায়। এর জগু যা যা প্রয়োজন—যেমন, ভাল খাচ্ছ, ডাক্তার, সেবিকা, দস্ত-চিকিৎসক, স্বাস্থ্য-পরীক্ষক এবং শিশু-বিশেষজ্ঞ প্রভৃতি—তার সর্বপ্রকার সুব্যবস্থা থাকা দরকার।

গত বিশ্ব-মহাযুদ্ধের সময় আমেরিকার শিশু-স্বাস্থ্য-রক্ষার দিকে বিশেষ-ভাবে দৃষ্টি পড়ে। যুদ্ধের সময়কার বিবরণী থেকে জানা যায় যে, আমেরিকাব্য অধিকাংশ যুবকরাই যুদ্ধের কাজেব অহুপযুক্ত। গ্রাম ও শহরের শিশু-বিদ্যালয়ের ছাত্রদের মধ্যে শতকরা ২০ জন ছোট ছেলেমেয়েরাই নানাপ্রকার শারীরিক ক্রটিসম্পন্ন, ব্যাধিগ্রস্ত বা বিকলাঙ্গ। আমেরিকার বে-সরকারী শিশু-স্বাস্থ্য-সমিতি—আমেরিকার সর্বসাধাবণ্যে শিশু-স্বাস্থ্য বক্ষার প্রয়োজন যে কত বড়, সে চেতনা-বোধটাই জাগিয়ে তুলতে সচেষ্ট হয়েছিলেন। এ সম্পর্কে তাঁরা মূল্যবান গবেষণা এবং অধ্যয়ন করেছিলেন, যা স্বাস্থ্য-বিদ্যার ক্ষেত্রে প্রভূত উপকার সাধন করবে।

**শারীরিক শিক্ষার ক্ষেত্রে সামাজিক ও রাজনৈতিক আন্দোলন :**

ইউরোপ ও আমেরিকার শিক্ষার মৌলিক উদ্দেশ্য ছিল মানুষকে সাক্ষর করা এবং সমাজের সুযোগ্য সভ্য করা। কিন্তু পরবর্তীকালে জনমত সৃষ্টি করা এবং জাতীয়তার উন্মেষ-সাধনই শিক্ষার লক্ষ্য হয়ে দাঁড়ায়। সমাজের ক্রত পরিবর্তনের সঙ্গে সঙ্গে শিক্ষার উদ্দেশ্য বিচিত্র এবং ব্যাপকতর হয়ে পড়ে ; তখন শিক্ষার অর্থ দাঁড়ায় সমাজ-পরিস্থিতির সঙ্গে খাপ খাইয়ে নেওয়া।

যে বিচিত্র ভাবধারা, আন্দোলন এবং পরিস্থিতির উদ্ভবের ফলে

আমেরিকার শিক্ষা-ব্যবস্থায় দ্রুত পরিবর্তন এসেছিল, সেগুলি হচ্ছে যথাক্রমে বহিরাগতদের আগমন, শিল্প-বিপ্লব, এবং গণতান্ত্রিক আদর্শ, প্রত্যেকের সমান সুযোগ-সুবিধার অধিকার। সেই সঙ্গে হয়েছিল কুটীরশিল্পের অবলুপ্তি, শিশু-শ্রমিক-নিয়ন্ত্রণ-আইন, আবশ্যিক শিক্ষার প্রবর্তন, কৃষি-বিদ্যালয় স্থাপন এবং ১৮৬২ খ্রীষ্টাব্দের মরিল আইন অনুসারে বিদ্যালয় প্রতিষ্ঠার জন্ম ভূদান প্রভৃতি, পর্যায়ক্রমে বহিরাগতদের বিচিত্র ভাবধারা, সরকারী আইন, শিক্ষা-ধারায় এনেছিল উল্লেখযোগ্য পরিবর্তন।

এংবিধ আন্দোলনের ফলে, গণতান্ত্রিক প্রয়োজনের ক্ষেত্রে এত ব্যাপক হয়ে পড়েছিল যে, কোন একটি ছাঁচে আমেরিকার শিক্ষা-ব্যবস্থাকে ঢালাই করা অসম্ভব হয়ে পড়েছিল। শিল্পাঞ্চল, গ্রাম ও শহরের মানুষের অহুরাগ, চাহিদা যেমন বিভিন্নমুখী এবং আঞ্চলিক প্রয়োজনে তা পৃথক হয়ে পড়েছিল, সেই সর্বাঙ্গিক দাবী মেটানোর জন্তু এমন একটি ব্যাপকতর শিক্ষা-ব্যবস্থার প্রয়োজন অল্পভূত হয়েছিল, যে শিক্ষা সর্বস্তরের, সর্বশ্রেণীর শিশুদের উপযোগী হবে, যে শিক্ষা জাতি-শ্রেণী-নিবিশেষে সকলকে সমান সুযোগ দেবে এবং অবসরের মুহূর্তগুলোকে চিত্ত-বিনোদনের আনন্দে ভরিয়ে তুলবে। তবেই নব-পরিবর্তিত জীবন-পরিস্থিতির সঙ্গে শিক্ষার সূচু সংযোগ সাধিত হবে। এষ্ট সময় মরিল আইন যখন সামরিক শিক্ষার স্বপক্ষে সুপারিশ করলো, তখন শারীরিক শিক্ষার ক্ষেত্রেও উল্লেখযোগ্য পরিবর্তন সূচিত হ'ল। এই প্রভাব আমেরিকার সমাজ-জীবনে আনুমানিক ২০ বছর কাঙ্ক্ষরী ছিল।

**আমেরিকার শারীরিক শিক্ষার ক্ষেত্রে জার্মানীর প্রভাব :**

বেসডাও এবং গুটস্ মুখস্-এর যে প্রভাব জার্মান শারীরিক শিক্ষার ক্ষেত্রে এনেছিল নূতন উদ্দীপনা ও স্থায়ী প্রভাব,—যার উপর ভিত্তি ক'রে ফেড্রিক এল. জ্যান (১৭৭৮—১৮৫২) জার্মান শারীরিক শিক্ষার একটি নূতন পরিকল্পনা রচনা করেন। জার্মান শারীরিক শিক্ষার পাঠ্যক্রমের উন্নতির ক্ষেত্রে আর কেউ এতটা প্রভাব বিস্তার করেননি।

জ্ঞান বাল্যে ও যৌবনকালে ভবঘুরে ছিলেন। তিনি বিভিন্ন দেশে পরিভ্রমণ করে যে জ্ঞান ও অভিজ্ঞতা অর্জন করেছিলেন, তাব ফলে তাঁর মনে জার্মান জাতীয়তার যে ঐক্যবোধ এসেছিল, তার দ্বারা বহুলাংশে তাঁর শিক্ষাধারা প্রভাবিত হয়েছিল। তিনি জেনা যুদ্ধে সক্রিয় অংশ গ্রহণ করেছিলেন এবং টিলসিট যুদ্ধের সন্ধির প্লানি তাঁর মনে শাবীরিক শিক্ষা-সংগঠনের নূতন চেতনা এনেছিল।

তিনি যখন বার্লিনে একটি বিদ্যালয়ে শিক্ষকতার কাজ করার সুযোগ পান, সেই সময় তিনি ছাত্রদের নিয়ে বহির্ভ্রমণে বার হতেন। তাদের সঁাতার শিখাতেন, খেলা ও ব্যায়ামের সময় ছাত্রদের নেতৃত্ব গ্রহণ করতেন। তিনি জার্মান ঐক্য স্থাপনের কোন সুযোগকেই ব্যর্থ হ'তে দেননি। তাঁর প্রভাব ও প্রচেষ্টায় জার্মানীর বিভিন্ন অঞ্চলে ছড়িয়ে পড়ে টার্ননপ্লাজা অর্থাৎ ব্যায়ামাগার। তখন টার্ননপ্লাজা সর্বসাধারণ্যে পরিচিত হয়ে ওঠে। তাঁর শিষ্য-সম্প্রদায়ের প্রচেষ্টায় জার্মানী ও আমেরিকায় ব্যায়ামের একটা পদ্ধতি গড়ে উঠে। এই সম্পর্কে লিওনার্ডের মন্তব্য উল্লেখযোগ্য : মূলতঃ জ্ঞানের এই পদ্ধতি সংগঠনের দিকে তেমন দৃষ্টি দেয়নি ; খেলা আলো-বাতাসে একত্রে মিলেমিশে ব্যায়াম করা, সহযোগিতার মাধ্যমে খেলাধুলা করা প্রভৃতির দ্বারা ছাত্রদের মধ্যে এমন দেশাত্মবোধ এবং জনসাধাবণের মঙ্গলেচ্ছা জাগিয়ে তুলতে সচেষ্ট হয়েছিলেন, যা একদিন-না-একদিন দেশের কাজে লাগবে।

টার্ননপ্লাজাই ছিল যেন স্বাদেশিকতার কেন্দ্র—জার্মান জাতীয় ঐক্যের ক্রীড়াভূমি। সেখান থেকে স্মদক্ষ জার্মান সৈনিকের উদ্ভব হয়েছিল, যারা জার্মান স্বাধীনতা সংগ্রামের প্রধান হোতা ছিলেন। ১৮১৫ খ্রীষ্টাব্দে ওয়াটারলুর যুদ্ধে নেপোলিয়ানের পরাজয়ের পর যতই দেশে অবৈতনিক বিদ্যালয় স্থাপিত হ'তে আরম্ভ করে, ততই রাজনীতি ও সরকারী সংগঠনের ক্ষেত্রে নূতন উদ্ভব দেখা যায়।

## জ্যানের রাজনৈতিক মতবাদের অন্তরায় :

নেপোলিয়ানের প্রবল শক্তির বিরুদ্ধে জার্মানীর আপামর জনসাধারণ যেভাবে বিপুল সাড়া দিয়েছিলেন, সে অল্পপাতে আশাহুরূপ কোন স্বেযোগই জার্মান সরকার জনসাধারণকে দেননি। জার্মান-মুক্তি-সংগ্রামের পর সকলেই আশা করেছিলেন যে, বিদেশী শাসন অবসানের পর নৃপতির আসন গ্রহণ করবে গণতান্ত্রিক সরকার। কিন্তু আশা পূর্ণ না হওয়ার দরুন যে রাজশক্তির অধীনে জার্মানী এসেছিল, তাঁরা জ্যানের টার্ননপ্রাজাকে বে-আইনী ঘোষণা করলেন। তার ফলে জ্যান ১৮১৯ খ্রীষ্টাব্দে কারাঙ্ক হন। ১৮৪০ খ্রীষ্টাব্দ পর্যন্ত পুলিশের কঠোর নজর ছিল জ্যানের উপর। ১৮৪২ খ্রীষ্টাব্দে মন্ত্রিসভার নূতন আইনের বলে সাধারণ শিক্ষার অঙ্গ হিসাবে ব্যায়ামের স্থান স্থানির্দিষ্ট হয়।

## জার্মান অধিবাসীদের আমেরিকা গমন :

জার্মানীদের মধ্যে যঁারা গণতন্ত্রে বিশ্বাসী ছিলেন, তাঁরা রাষ্ট্রীয় অত্যাচারের বাধাবাধকতায় উৎপীড়িত হয়ে আমেরিকা যাত্রা করেন। ১৮১০ খ্রীষ্টাব্দে এই বহির্গমন আরম্ভ হয় এবং আমেরিকার ঘরোয়া যুদ্ধের সময় পর্যন্ত চলতে থাকে। এই জার্মান বহিরাগতদের মধ্যে চার্লস ফলেন, ফেড্রিক লিয়েবার এবং চার্লস বেকের নাম উল্লেখযোগ্য। এঁরা প্রত্যেকেই জার্মান বিপ্লবী দলের সঙ্গে সংশ্লিষ্ট ছিলেন, এবং রাজনৈতিক কারণে আমেরিকায় এসে বসবাস করেন। এঁরা আমেরিকার বিভিন্ন প্রতিষ্ঠানের সঙ্গে সংযুক্ত ছিলেন, এবং অনেকেই বিভিন্ন বিশ্ববিদ্যালয়ে অধ্যাপনা করেছিলেন। ফলে তাঁরা শারীরিক শিক্ষার ক্ষেত্রে নিজস্ব মতবাদ প্রতিষ্ঠা ও প্রচারের স্বেযোগ পেয়েছিলেন।

উনবিংশ শতাব্দীর মাঝামাঝি সময়ে এই উদ্বাস্তুদের আগমন চরমে পৌঁছায়। তখন সমগ্র যুক্তরাষ্ট্রে 'টার্নভেরাইনে' বা ব্যায়ামাগার স্থাপিত হয়। এখানে একাধারে শরীর-চর্চা ও দেশান্ত্রবোধের অনুশীলন শুরু হয়।

এর প্রভাবে বে-সরকারী বিদ্যালয়গুলিতেও শারীরিক শিক্ষার প্রবর্তন হয়। একথা সত্যি যে, ১৮৫০ থেকে ১৯০০ খ্রীষ্টাব্দের মধ্যেই আমেরিকার শারীরিক শিক্ষার ক্ষেত্রে এই 'টার্নাস্'গুলিই প্রভূত উন্নতির সূচনা করে।

### সুইডেনের প্রভাব :

সুইডেনের শারীরিক শিক্ষার যে ভাবধারা আমেরিকার শারীরিক শিক্ষার ক্ষেত্রে উর্ধ্ব করেছিল, তার প্রধান পথিকৃৎ ছিলেন পার হেনরিক লিং। জ্যানের যে দেশাত্মবোধ জার্মান ব্যায়ামাগাবের উন্নতি সাধন করেছিল, অরুরূপ প্রেরণার দ্বারাই তিনি উদ্বুদ্ধ হয়েছিলেন। উপযুক্ত পরিফরাসী আক্রমণ, রাশিয়ার অভিবান, এবং ডেনিস বিজয়—সুইডেনে যে বিপর্যয় এনেছিল, সেই আক্রমণকে প্রতিহত করার জন্মই হেনরিক লিং শক্তিশালী সেনাদল সংগঠনের পরিকল্পনা নিয়েই শারীরিক শিক্ষার প্রবর্তন করতে সচেষ্ট হয়েছিলেন।

তিনি শারীরিক শিক্ষা-পরিকল্পনাকে তিনটি পর্যায়ে সংগঠিত করতে চেয়েছিলেন। সে পর্যায়গুলি ছিল যথাক্রমে (১) চিকিৎসা-ব্যায়াম, (২) শিক্ষামূলক ব্যায়াম এবং (৩) সামরিক ব্যায়াম। তিনি দৃঢ় বৈজ্ঞানিক ভিত্তির উপর তাঁর পরিকল্পনাকে সুপ্রতিষ্ঠিত করেছিলেন। শ্রীমতী মেরী হেমনওয়ার প্রচেষ্টায় বোস্টন শহরে সুইডেনের শারীরিক শিক্ষার প্রভাব প্রসার লাভ করে। তিনি ব্যায়াম প্রদর্শনের জন্ম সুইডেনের শিক্ষকদের আমন্ত্রণ জানিয়েছিলেন, এবং পয়সার বিনিময়ে তাঁরা এক বৎসরকাল বোস্টনে ব্যায়াম প্রদর্শন করেছিলেন। তাঁর প্রচেষ্টায় এবং তাঁর সহকর্মী শ্রীমতী য়ামি মরিস হোম্যানস্ ১৮০৯ খ্রীষ্টাব্দে বোস্টনে শারীরিক শিক্ষার এক সম্মেলনের আয়োজন করেছিলেন। এই প্রসঙ্গে নিলস্ পোসে, হার্টভিং নিসেনের নাম উল্লেখযোগ্য।

খেলার মাঠের আন্দোলন, শৈত্য-ক্রীড়ার জনপ্রিয়তা ক্রমে ক্রমে আমেরিকার শারীরিক শিক্ষার ক্ষেত্রে দ্রুত পরিবর্তন এনেছিল।

## ডেনমার্কের শারীরিক শিক্ষা :

ডেনমার্কের শারীরিক শিক্ষার ক্ষেত্রে ফ্র্যাঙ্ক গ্যাচ্টেগালের নাম উল্লেখযোগ্য। ইউরোপীয় দেশসমূহের মধ্যে তিনিই সর্বাগ্রে শারীরিক শিক্ষাকে বিদ্যালয়ের অন্তর্ভুক্ত করেছিলেন (১৭৭৭-১৮৪৭)। তাঁর পরিকল্পনার মধ্যে নৃতনত্ব বা মৌলিকত্বের কিছু ছিল না। তিনি জার্মান ও সুইডেনের শারীরিক শিক্ষাকে ডেনিস দেশের উপযোগী করে পরিবেশন করার চেষ্টা করেছিলেন এই মাত্র। তাঁর পরিকল্পনায় ছিল গুটম্ মুখস্ ও জার্মান শিক্ষাপদ্ধতিবিশেষ প্রভাব।

এই দেশীয় শিক্ষাধারার বিকাশের পিছনে ছিল বাজ্ঞনৈতিক, সামরিক এবং দেশাত্মবোধের প্রভাব। ইতোপূর্বে শারীরিক শিক্ষার শিক্ষক ও পরিদর্শকরা ছিলেন সামরিক বিভাগের লোকেরা; কাজেই তখনকার শিক্ষাব্যবস্থায় ছিল সামরিক শৃঙ্খলার কঠোরতা। কে. এ. হুড্‌সেন হচ্ছেন প্রথম অসামরিক লোক, যিনি সরকারী ব্যয়মাগারেব পরিদর্শক নিযুক্ত হন। ডেনমার্কের কোন প্রভাব আমেরিকার শিক্ষা-পরিকল্পনায় স্থায়ী প্রভাব বিস্তার করতে পারেনি। নিলস্ বাকের যে পরিকল্পনা লিং-এর তত্ত্বের উপর প্রতিষ্ঠিত, তার সরাসরি প্রভাব দেখা যায় ডেনমার্কের শারীরিক শিক্ষার ক্ষেত্রে। তাঁর শিক্ষার প্রধান লক্ষ্য ছিল শক্তি এবং কর্মতৎপরতা অর্জনের দিকে। ১৯২৫ খ্রীষ্টাব্দে তিনি তাঁর ছাত্রদের নিয়ে আমেরিকার বিভিন্ন স্থান পরিদর্শনকালে যে ব্যায়াম পরিদর্শন করেন, তার কিছুটা প্রভাব আমেরিকার শিক্ষাধারায় স্থায়ী হয়েছিল বলে মনে হয়।

## ইংরাজজাতির প্রভাব :

খেলাধুলা ও শৈত্য-ক্রীড়ার ক্ষেত্রে আমেরিকাবাসীদের আজ যে অহুলা দেখা যায়, তার পিছনে আছে ইংরাজজাতির প্রভাব। খেলাধুলা ইংলণ্ডবাসীর জীবনের একটি অপরিহার্য অঙ্গ। এক সময় এই খেলা-ক্রীড়ি ইংলণ্ডবাসীদের মধ্যে এমনই বৃদ্ধি পায় যে, তখন সর্বশ্রেণীর লোকেরাই



খেলাধুলা এবং শৈত্য-ক্রীড়ায় অংশ গ্রহণ করতো। ফুটবল খেলা এবং শৈত্য-ক্রীড়া প্রতিযোগিতা—বিশেষ করে দৌড়, লাফ ইত্যাদি—সরাসরি ভাবে ইংলণ্ড থেকেই আমেরিকায় আমদানি হয়েছে বলা চলে। এ সম্পর্কে বৃটিশ প্রভাব খেলার আদর্শে এবং অল্পশীলনে পুরোমাত্রাই বিদ্যমান।

ফুটবল একটি প্রাচীনতম খেলা। তথাপি অষ্টাদশ শতাব্দীর আগে স্ননিয়ন্ত্রিতভাবে ফুটবল খেলার যে রেওয়াজ, তা ইংলণ্ডের কোন বিদ্যালয়েই চালু হয়নি। আজ থেকে তিন-চার শতাব্দী আগে কেবল ইংলণ্ডের শহরেই ফুটবল খেলা হ'ত।

দুই ধরনের ফুটবল খেলা হ'ত ইংলণ্ডে—এক ফুটবল, অত্রটি রাগ'বি। ফুটবল খেলার বৈশিষ্ট্য ছিল ড্রিব্‌লিং বা বল লেন-দেনের কৌশল আয়ত্ত করা, আর রাগ'বি ছিল মূলতঃ বল নিয়ে দৌড়ানো, এবং ট্যাক্‌লিং করা বা প্রকারান্তরে কসরৎ দেখানো। ঊনবিংশ শতাব্দীর শেষের দিকে বিলাতী খেলাধুলার অল্পকরণে ফুটবল খেলা চালু হয় আমেরিকার কলেজে। ১৮৭২ খ্রীষ্টাব্দে আন্তঃ-বিদ্যালয় ফুটবল প্রতিযোগিতার জন্ম আমেরিকার নিউইয়র্কে একটি সমিতি গঠিত হয়, এবং সেই সূত্রে খেলার আইন-কাগজ ও শৈত্য-ক্রীড়ার নিয়মাবলী প্রণীত হয়।

### খেলার মাঠের আন্দোলন :

আমেরিকার 'খেলার মাঠ' ও 'চিন্ত-বিনোদন-সংস্থা' বর্তমানে যার নামকরণ হয়েছে 'জাতীয় চিন্ত-বিনোদন সমিতি' খেলার মাঠের উন্নতি পরিকল্পনা অল্পসারে ১৯০৬ খ্রীষ্টাব্দে ওয়াশিংটনে মিলিত হন। সেই সম্মেলনের পর খেলার মাঠের আন্দোলন ত্বরান্বিত হয়। জনবহুল অঞ্চলের ছেলেমেয়েদের গ্রীষ্মাবকাশের সময় চিন্ত-বিনোদনের ব্যবস্থা করা হ'ত। একজন মেট্রনের বা স্বেচ্ছাসেবিকার তত্ত্বাবধানে ছেলেমেয়েদের খেলাধুলার সুবন্দোবস্ত করা হ'ত।

ইউরোপের অগ্রাগ্র অঞ্চলে যে খেলার মাঠের আন্দোলন শুরু হয়েছিল, সেই আন্দোলন প্রায় শতাব্দী কাল পরে আমেরিকায় আরম্ভ হয়। কোপেন-হেগেনের খেলার মাঠের আন্দোলন শুরু হয় ১৮২১ খ্রীষ্টাব্দে। সেই সঙ্গে ছেলেমেয়েদের মধ্যে দলীয় খেলার সূচনা হয় কোপেনহেগেনে ১৮২৭ খ্রীষ্টাব্দে। জার্মানীতে এই আন্দোলন আরম্ভ হয় ১৮২১ খ্রীষ্টাব্দে। অবসর-বিনোদন ও খেলার চাহিদার জন্মই আমেরিকায় এই আন্দোলনের সূচনা হয় নব পর্ষায়ে। ১৯৩১ খ্রীষ্টাব্দের বিবরণী থেকে জানা যায় যে, ১৯৩০ খ্রীষ্টাব্দের মধ্যে প্রায় ১৩,০০০ খেলার মাঠের জন্ম ২৫,০০০ পরিচালক নিযুক্ত হয়েছিলেন।

### ওয়াই. এম. সি. এ.-র শারীরিক শিক্ষা :

খ্রীষ্টান যুবসম্প্রদায় সমিতি বাইবেল অধ্যয়ন ও আলোচনার জন্ম মিলিত হন। পরে সমিতির প্রসারের সঙ্গে সঙ্গে তাঁরা খেলাধুলা ও চিত্ত-বিনোদনের বিভিন্ন ব্যবস্থার দিকে নজর দেন। নিউইয়র্ক ও সান ফ্রান্সিস্কোতে এই সমিতির প্রচেষ্টায় বহু ব্যায়ামাগার স্থাপিত হয়। ১৮৯০ খ্রীষ্টাব্দে এই ব্যায়ামাগারের সংখ্যা দাঁড়ায় ২০০। এই সমিতি শারীরিক শিক্ষার শিক্ষক তৈরি করার দায়িত্বও গ্রহণ করেন। এই সমিতির নেতাদের মধ্যে রবার্ট জেরিক, লুথার হেলসেগুলিক প্রভৃতির নাম উল্লেখযোগ্য। কি ধরনের ব্যায়াম প্রবর্তিত হবে, তার উত্তরে তাঁরা নির্দেশ দিলেন যে, এমন ব্যায়াম চালু করতে হবে, যেগুলি হবে সহজ, আনন্দদায়ক, মঙ্গলকর, নিরাপদ এবং সংক্ষিপ্ত। ডাঃ জেমস্ নাইস্মিথ্ ১৮২১ খ্রীষ্টাব্দে বাসকেট্ খেলার প্রবর্তন করেন। এটাই আমেরিকার জাতীয় খেলা।

খেলার মাঠের আন্দোলন, ওয়াই. এম. সি. এ.-র উত্তম, বিশ্ব-মহাযুদ্ধের প্রভাব, পেশাদারী প্রতিষ্ঠান এবং শারীরিক শিক্ষার নেতাদের প্রচেষ্টায় আমেরিকার শারীরিক শিক্ষার প্রভূত উন্নতি সাধিত হয়

## ইউরোপের শারীরিক শিক্ষার পথ-প্রদর্শকগণ :

রেনেসাঁস বা নবজাগরণের যুগের শারীরিক শিক্ষকদের মধ্যে ভিলটোরিনো-ডাফেলট্রার নাম উল্লেখযোগ্য। তিনি ( ১৩৭৮—১৪৪৬ ) একজন ইতালীয়ান শিক্ষক ছিলেন। তিনিই শারীরিক শিক্ষার সঙ্গে মানসিক শিক্ষারও স্বেচ্ছাবস্তু করেন। গ্রীক, লাতিন, ক্লাসিক্যাল ও প্রকৃত্ত্ব বিজ্ঞা শিক্ষার সঙ্গে নৃত্য, দৌড়, কুস্তি, সাঁতার, লক্ষন, ঘোড়ায় চড়া, ধলুবিজ্ঞা, বল খেলা, মাছ-ধরা প্রভৃতি শিক্ষা দেওয়ারও ব্যবস্থা করেছিলেন। তিনি মিত পানাহারের উপর জোর দিতেন। তিনি বিদ্যার্থীদের বলতেন যে, মিত্য ব্যায়াম অভ্যাস করার সময় দেখতে হবে যে, কোন প্রাকৃতিক প্রতিবন্ধক যেন কোন কারণে প্রাত্যহিক কার্যসূচীকে ব্যাহত করতে না পারে। আধুনিক শিক্ষাবিদদের মধ্যে তিনিই সর্বপ্রথম অর্কমণ্য শিশুদের দৈহিক বা শারীরিক ব্যায়ামাঙ্গুশীলনের বিশেষ ব্যবস্থা করেছিলেন।

## মাইকেল-ডে-মণ্টেজিন :

এই যুগের ব্যায়াম-শিক্ষকদের মধ্যে মাইকেল-ডে-মণ্টেজিনের নাম ( ১৫৩০—১৫২২ ) দ্বিতীয় পর্যায়ে উল্লেখ করতে হয়। তিনি ছিলেন প্রসিদ্ধ ফরাসী নিবন্ধকার। তিনি তাঁর একটি প্রবন্ধ গ্রন্থের পঞ্চবিংশ অধ্যায়ে লিখেছিলেন যে, অবসর-বিনোদনের বিভিন্ন উপায় উদ্ভাবন এবং ব্যায়ামাঙ্গুশীলনের স্বব্যবস্থা করাই হবে আমাদের শিক্ষার অন্তর্ভুক্ত বিষয়। অর্থাৎ পড়াশুনার সঙ্গে ব্যায়ামাঙ্গুশীলন, দৌড়ানো, নৃত্য, গান, যুগয়া, কুস্তি প্রভৃতিই অধ্যয়নের বিষয়-বস্তুরূপে পরিগণিত হবে। এইজন্যই তিনি দৃঢ় মন্তব্য করে-ছিলেন যে, “Our every exercise and recreation, running, wrestling, music, dancing, hunting, riding and fencing will prove to be a good part of our study.” অর্থাৎ তিনি শারীরিক ও মানসিক শিক্ষার মধ্যে কোন ভেদরেখা টানেননি। তিনি বলতেন, “আমরা কার শিক্ষা-ব্যবস্থা করছি, দেহের না আত্মার? কেবল আত্মিক বা

ঐহিকের শিক্ষা-ব্যবস্থা করাটাই ঠিক নয়, কারণ আমরা চাই সমগ্র মানুষের সম্যক শিক্ষা। কাজেই মানুষের জীবনকে কোন ভাগে ভাগ করা ঠিক নয়। কারণ প্লেটোও বলেছেন যে, দেহকে বাদ দিয়ে মন বা মনকে বাদ দিয়ে দেহের অস্তিত্ব সম্বন্ধে চিন্তা করলে আমরা অভ্যস্ত নই। কারণ শরীর এবং আত্মা অভিন্ন। তাই তিনি বলতেন যে, দুটো ঘোড়া না জুড়লে যেমন গাড়ি চলে না, দেহ ও আত্মাকে তেমনি ক’রে কাজে লাগাতে হবে। এই প্রভাব শারীরিক শিক্ষার ক্ষেত্রে পরিবর্তন আনে।

জাগরণের যুগের সেই অতীত ঐতিহ্য-প্ৰীতি—এই যুগেব সেই সংস্কার ক্রমে ক্রমে বাস্তব যুক্তিতর্কের পরিপ্রেক্ষিতে অবলুপ্ত হয়ে যায়।

**জন লক :**

এই প্রসঙ্গে জন লকের নাম সর্বাগ্রে উল্লেখ করতে হয় (১৬৩২— ১৭০৪)। তিনি ছিলেন একজন স্কটল্যান্ডীয় ডাক্তার। তিনি শারীরিক শিক্ষার বিষয় নিয়েও মাথা ঘামিয়েছিলেন। তিনি তাঁর পুস্তকে লিখেছিলেন যে, দেহকে শক্তিশালী ক’রে তোলো, তবেই সে মনের নির্দেশ মেনে চলবে। অর্থাৎ “Keep the body in strength and vigour so that it may be able to obey and execute the orders of the mind.” স্বস্থ দেহ আর মন অর্থনৈতিক বিচারে যদিও সামান্য, তথাপি স্বথ-স্বস্তির মাপকাঠিতে এই অবস্থাটাই একান্ত কাম্য। কারণ স্বাস্থ্যবান গরীব হ’লেও স্বথী মানুষের অন্তর্ভুক্ত। জগতে ঐ দুটো যার আছে, পৃথিবীতে তার আকাজক্ষার আর কি আছে? কিন্তু ও দুটোর একটা যার নেই, সে যতই ঐশ্বর্যশালী হোক না কেন, জগতে তার চেয়ে অস্বথী কে? তাই তিনি মন্তব্য করেছিলেন যে, যার মানসিক প্রজ্ঞা সত্যপথের নির্দেশ দেয় না, সে কোনদিনই ধ্রুপথের সন্ধান পায় না; এবং যে দেহ দুর্বল ও পঙ্গু তার শ্রীবুদ্ধি কোথায়? তাঁর অগ্নাঙ্ক মন্তব্যগুলি সংক্ষিপ্ত করলে দাঁড়ায় : উন্মুক্ত আলো-বাতাসে নিয়মিত ব্যায়াম অভ্যাস, স্বথনৈত্রী, মিতাহার, উগ্র মত্তপানের অভ্যাস ত্যাগ করলেই, দেহমন

নীরোগ হ'তে পারে। আর অত্যধিক গরম বস্ত্র, বা খুব ঝাঁটো পোষাক ব্যবহার করাটাও ঠিক নয়। সব সময় মাথা ও পা খালি রাখা উচিত। নিয়মিত হাত-পা ঠাণ্ডা জলে ধোত করা বিধেয়।

**ক্লেশো :**

এর পর জে. জে. ক্লেশোর নাম উল্লেখযোগ্য (১৭১২—১৭৭৮)। তিনি ছিলেন বিখ্যাত দার্শনিক এবং স্নেলখক। তিনি তাঁর এমেলি পুস্তকে একজন কাল্পনিক যুবকের শিক্ষার ব্যবস্থা করেছেন। তিনি লকের অভিমতকেই সমর্থন করতেন। শরীর ও মনের সম্পর্ক যে কি, সে বিষয় উল্লেখ করতে গিয়ে তিনি বলেছিলেন যে, মনের নির্দেশ মানতে হ'লে দেহকে শক্তিশালী ক'রে তুলতে হবে। যেমন ভালো চাকরের শারীরিক উৎকর্ষই কাম্য, তেমনি দেহের ক্ষেত্রেও সে কথা খাটে। কারণ "Weaker the body, the more it commands, the stronger it is, the better it obeys." তিনি এই প্রসঙ্গে বলেছিলেন যে, ছাত্রদের মেধা-শক্তিকে বাড়াতে হ'লে, তাদের অস্তুনিহিত সূপ্ত শক্তিকে জাগ্রত ক'রে তুলতে হবে। ব্যায়াম অল্পশীলনের দ্বারা শরীরকে মজবুত ও নীরোগ করতে হবে, তা হ'লেই মন হবে স্বস্থ সবল। তখন বুদ্ধি পাবে তার জ্ঞান ও বিচার শক্তি। তিনি আরও বলেছিলেন যে, দেহকে দাও নিরবচ্ছিন্ন কর্মতৎপরতা, অবিরাম গতি, তবেই তার বিচার-বিবেচনা শক্তি বৃদ্ধি পাবে। তিনি বিশ্বাস করতেন যে, জন্ম থেকে মৃত্যু অবধি মানুষ ক্রমবৃদ্ধি লাভ করে। এ সম্পর্কে অল্প কোন লেখকদের সঙ্গে তাঁর মতবাদের কোন মিল নেই। তিনি আরও মনে করতেন যে, শারীরিক ও মানসিক শিক্ষার যোগসূত্র এতই নিগূঢ় যে, তার মধ্যে কোন ভেদরেখা টানা যায় না। কারণ দৈহিক প্রক্রিয়া যে কেমন পর্ধায়ে এসে মানসিক বৃত্তিতে রূপান্তরিত হয়, তা নির্ণয় করা কঠিন।

## বেস্‌ডাও :

রুশোর এই আদর্শে উদ্বুদ্ধ হয়েছিলেন জন ব্যারেন হার্ট বেস্‌ডাও (১৭২৩—১৭৯০)। তিনি ছিলেন একজন জার্মান শিক্ষক। বর্তমান ইউরোপে তিনিই সর্বপ্রথম শারীরিক শিক্ষার প্রবর্তন করেছিলেন। তিনি যে বিদ্যালয় স্থাপন করেছিলেন, সেই বিদ্যালয়ের প্রাত্যহিক কার্যসূচীর মধ্যে ব্যায়ামের বিশিষ্ট স্থান ছিল। ব্যায়াম অল্পশীলন শিক্ষা দেওয়াই সে শিক্ষার মুখ্য উদ্দেশ্য ছিল। এই বিদ্যালয়ে প্রত্যহ সকালে এক ঘণ্টা এবং মধ্যাহ্নে দু'ঘণ্টা অঙ্গ-প্রত্যঙ্গ পরিচালনা, ব্যায়াম, খেলাধুলা প্রভৃতির ব্যবস্থা ছিল। এই বিদ্যালয়কে বলা হ'ত ফিলনথ্রু পিয়াম। তখনকার দিনে এই বিদ্যালয়ের এমন সূখ্যাতি হয়েছিল যে, অনেক বিদ্যালয়ই এই আদর্শে অনুপ্রাণিত হয়েছিল।

সি. আর. স্মালজ্‌ম্যানও ( ১৭৪৪—১৮১১ ) ঐ ধরনের একটি বিদ্যালয় স্থাপন করেছিলেন। এখানেই একাদিক্রমে ৫০ বছর জন ক্রিস্টেফ্‌ ফেডারিক গুটস্‌ মুথস্‌ শিক্ষকতা করেছিলেন। সময়ের গতির সঙ্গে সমতা রক্ষা ক'রে ব্যালেন্স বিমের উপর চলা, শূণ্ণে তক্তার এক প্রান্ত থেকে অপর প্রান্তে যাওয়া, বাছ বিস্তার ক'রে তালের সমতা রক্ষা ক'রে ভার বহন করা, পোল-ভন্টে লাফানো, উচ্চ লম্ফন, কোন নির্দিষ্ট বিন্দুর দিকে তাঁর নিক্ষেপ করা, দৌড়, লম্বা দড়ির উপর লাফানো, দেওয়াল বেয়ে ওঠা—সেখানে এবংবিধ ঘরোয়া খেলার ব্যবস্থা ছিল। গুটস্‌ মুথস্‌ নিজ অভিজ্ঞতায় আরও অনেক খেলার আমদানি করেছিলেন। যেমন ছাত্রদের আত্ম-বিশ্বাস ও শক্তিবৃদ্ধির জন্তু দড়ির মই-এ উঠার কৌশল শিক্ষা দেওয়ার ব্যবস্থা করেছিলেন। এ ছাড়া মাস্তুলে উঠা, ভ্যাটিক্যাল রোপে দোলা, হরাইজেন্টাল্‌ বারের ভিতর দিকে চলা, আঙ্গুলে লাঠির তাল রাখা, এক পায়ে তাল রাখা, ডিস্‌কাস্‌ ছোঁড়া, চোখের অল্পমানে দূরত্ব নির্ণয় করা প্রভৃতি শিক্ষা দেওয়ার বিশেষ ব্যবস্থা ছিল। সঁতার শেখানোর জন্তু তাঁর তত্ত্বাবধানে একটি পুকুরও ছিল।

শীঘ্রই তাঁর প্রভাব ও খ্যাতি দূর-দূরান্তে ছড়িয়ে পড়েছিল। কিন্তু সত্যিকথা বলতে কি, নিম্নলিখিত বই দুটোর জন্মই তাঁর এত সখ্যাতি; যথা—‘ঘুবকের জন্ম ব্যায়াম’ এবং ‘দি গেমস’ (পূর্ব পুস্তকের পরিপূরক)। প্রথম বইটিতে বিভিন্ন শ্রেণীতে বিভক্ত ক’রে বিশেষ কতকগুলি ব্যায়াম-সূচী লিপিবদ্ধ করেন। সেখানে তাদের ক্রমিক, ধারাবাহিক এবং বিশদ বিবরণও আছে। আর দ্বিতীয় পুস্তকটিতে আছে ১০৫টি খেলার বিবরণ। সুবিধামত খেলাগুলিকে কতকগুলি ভাগে ভাগ করা হয়েছে। এই ধরনের খেলার মুখ্য উদ্দেশ্য হচ্ছে স্মৃতিশক্তি, মনোযোগ এবং বিবেচনা-শক্তি বাড়ানো। এ ছাড়া তিনি আরও পুস্তক লিখেছিলেন। তাঁর সেই তাত্ত্বিক দানে বিশেষ ক’রে জার্মান ব্যায়ামাগারের প্রভূত উন্নতি হয়েছিল। এক কথায় বর্তমান শারীরিক শিক্ষার তিনি পথিকৃৎ। তাঁকে জার্মান ব্যায়ামাগারের পিতামহ বললে সত্যের অপলাপ হবে না।

### ফেডারিক ল্যাড্‌ওয়ে জ্যান (১৭৭৮-১৮৫৩) :

গুটস্‌মুথস্‌-এর প্রদর্শিত পথে অগ্রসর হয়েছিলেন ফেডারিক ল্যাড্‌ওয়ে জ্যান। এইজন্মই তিনি জার্মানীতে ব্যায়ামাগারের জনক নামে অভিহিত। তিনিই প্রথম ‘টার্ননপ্রাজা’ বা কুস্তির আখড়া স্থাপন করেন (১৮১১ খ্রীষ্টাব্দের জুন মাসে)। ব্যায়ামের অন্ত্যন্ত সরঞ্জামের সঙ্গেই তিনি ‘হরাইজেন্টাল বার’, ‘ইনক্রাইন ল্যাডার’ প্রভৃতির আমদানি করেছিলেন। ব্যায়ামাসু-শীলনকারীদের যে বিশেষ ধরনের পোষাকের প্রয়োজন, তিনিই প্রথম তা উপলব্ধি করেছিলেন। তাই তিনি ব্যায়ামবীরদের পোষাকের ব্যবস্থা করলেন লং প্যাণ্ট আর ছোট গেঞ্জি। এইভাবে ব্যায়ামবীরদের মধ্যে পোষাকের সমতা আনলেন। তাঁর প্রচেষ্টায় ডলটিং বক্স আর প্যারালেল বার আবিষ্কৃত হ’ল। তিনি বয়স্ক ও অভিজ্ঞ লোকদের দলের নেতা নির্বাচিত ক’রে তাঁদের জন্ম বিশেষ ধরনের শিক্ষার ব্যবস্থা করলেন। নৃতন

কিছু শেখানোর আগে তিনি এই সব দলপতিদের আগে শিক্ষা দিতেন, এবং তাঁরাই পরে ছাত্রদের শেখাতেন।

১৮১৫ খ্রীষ্টাব্দে তিনি 'ডিক্ ডেন্চে টার্ন কুনস্ট' নামে একটি পুস্তক প্রকাশ করেন। এই পুস্তকে প্রাথমিক ব্যায়াম শিক্ষার বিষয় বিশদভাবে লেখা আছে। এ ছাড়া বইটিতে লেখা আছে বিভিন্ন খেলার পদ্ধতি ও তার উপকারিতার বিষয়। ব্যায়াম বিষয়ক সমস্ত জার্মান শব্দই তাঁর সৃষ্টি বললেই চলে।

মৃত্যুর পূর্বে তিনি সমগ্র জার্মান দেশেই ব্যায়ামাগারের বিশেষ বিস্তৃতি দেখে গিয়েছেন। জ্যান যে সে-যুগে কি খ্যাতি ও প্রতিপত্তি লাভ করেছিলেন, আজও তার অজস্র প্রমাণ পাওয়া যায়। আজও প্রত্যেকটি জার্মান-বাসী সসন্মানে তাঁকে স্মরণ করেন।

**এ. স্পিস্ ( ১৮১০-১৮৫৮ ) :**

এ. স্পিস্-ও জাতিতে জার্মান ছিলেন। তিনি সুইজারল্যান্ডের এক বিদ্যালয়ে শিক্ষকরূপে অভিজ্ঞতা লাভ করেন। প্রাসিয়া মন্ত্রিসভা যখন আইন জারী করলেন যে, শারীরিক শিক্ষা হচ্ছে পুরুষদের অপরিহার্য শিক্ষা-ব্যবস্থা, তখন স্পিস্ কর্তৃপক্ষদের কাছে তাঁর শিক্ষা-পদ্ধতির একটি খসড়া পেশ করলেন। তিনি মন্তব্য করলেন যে, ব্যায়ামকে বাদ দিয়ে কখনই সম্যক শিক্ষা হ'তে পারে না। তাঁর সে অভিমত কেবল সে-যুগেই গৃহীত হয়নি, আজও তার প্রচলন আছে। এমন কি সমস্ত জার্মান বিদ্যালয়-গুলিতেই তাঁর সে পদ্ধতি অমুসৃত হয়ে থাকে। কাজেই স্কুল জিমনাস্টিকের ( বিশেষ ক'রে মেয়েদের ) প্রতিষ্ঠাতা হিসাবে তাঁর নাম উল্লেখযোগ্য। তিনি 'ব্যায়াম-শিক্ষা-প্রণালী' শীর্ষক একটি পুস্তক মুদ্রিত করেন। এ ছাড়া শিক্ষক-দের উপযোগী একটি ম্যানুয়েল প্রকাশ করেছিলেন। তাতে বয়স অনুসারে ব্যায়াম-শিক্ষার ব্যবস্থার কথা লিপিবদ্ধ ছিল ( ৬—১০ বছর )। ষষ্ঠীয় বিভাগে ছিল ১০—১৬ বছর বয়সের ছেলেদের খেলা। প্রাথমিক ও উচ্চ



বিদ্যালয়ের শিক্ষকদের জন্ত স্বল্প-মেয়াদী শিক্ষণ-ব্যবস্থা চালু করেছিলেন। তিনি এই শিক্ষণ-বিদ্যালয়ের তত্ত্বাবধায়ক ছিলেন। তিনিই ব্যায়ামের মধ্যে ছন্দ বা তালের আমদানি করেছিলেন।

পর হেনরি লিঙ্ক ( ১৭৭৬-১৮৩৯ ) :

পর হেনরি লিঙ্ক ছিলেন উচ্চশিক্ষিত ব্যক্তি। তিনি নানা কারণে ব্যায়ামের প্রতি আকৃষ্ট হয়েছিলেন। তাঁর অভিমত ছিল এই যে, শিক্ষার ক্ষেত্রে ব্যায়ামের যে আর্থ্য স্থান আছে তা নয়, আত্মরক্ষা, চিকিৎসা-তত্ত্ব বিষয়েও শরীর-চর্চার প্রভাব বড় কম নয়। শিক্ষা ছাড়াও অন্যান্য বিভাগেও তাঁর নির্দেশ কার্যকরী হয়েছিল; যথা—শিক্ষা, চিকিৎসা এবং সামরিক। তিনি শরীর-তত্ত্ব প্রভৃতি অধ্যয়ন ক'রে আবিষ্কার করেছিলেন যে, মানসিক ও দৈহিক ক্ষুধার উপযুক্ত পূর্ণাঙ্গ রসদ হচ্ছে কতকগুলি নির্দিষ্ট ব্যায়াম। ১৮১৪ খ্রীষ্টাব্দে সরকারের অনুমোদনক্রমে তিনি 'রয়াল সেন্ট্রাল ইনস্টিটিউশন অব জিমনাস্টিক' প্রতিষ্ঠা করেন স্টকহলম শহরে। আজও তা সগৌরবে প্রতিষ্ঠিত আছে।

এ ছাড়া তিনি যঁে সড়ীন-চালনা-বিদ্যা শিক্ষার ব্যবস্থা করেছিলেন, ইউরোপে আজও তার প্রচলন আছে। তিনি 'ব্যায়াম-শিক্ষা-প্রণালী' বা 'জিমনাস্টিক ম্যাগুয়াল' ও 'বিয়নেট ফেনসিং' নামে দুটি পুস্তক মুদ্রিত করেন। তাঁর ব্যায়াম-কৌশলের প্রধান বিশেষত্ব ছিল, অঙ্গবিশেষের সূদৃঢ় পরিচালনা করা। সে ব্যায়ামে কোন যন্ত্রের ব্যবহার হ'ত না, ছাত্ররাই জীবন্ত সরঞ্জামের কাজ চালাতো। তাঁর ব্যায়াম-শিক্ষা-প্রণালীর বিশেষ বৈশিষ্ট্য এই যে, তিনি প্রত্যেকটি ব্যায়ামকে বিজ্ঞানসম্মত উপায়ে কাজে লাগানোর চেষ্টা করেছিলেন। তাঁর প্রচেষ্টায় শুধু সে-যুগের সুইডেনের ক্রীড়া-কৌশল মূর্ত হয়ে উঠেনি, যুগধর্মের সঙ্গে সেগুলি সুন্দর খাপ খেয়েছিল। তিনি নিজ চেষ্টায় প্রত্যেকটি তত্ত্বজ্ঞানকে কাজে রূপায়িত করেছিলেন।

## ফ্রান্‌জ্‌ স্ট্রাষ্টিগ্যাল ( ১৭৭৭-১৮৪৭ ) :

ডেনমার্কের শারীরিক শিক্ষার ইতিহাসে ফ্রান্‌জ্‌ স্ট্রাষ্টিগ্যালের নাম সমধিক প্রসিদ্ধ। ইউরোপের অন্যান্য দেশের মধ্যে ডেনমার্কের বিদ্যালয়-গুলিতেই সর্বপ্রথম শারীরিক শিক্ষার প্রচলন হয়; এবং সে প্রচেষ্টার প্রধান হোতা ছিলেন স্ট্রাষ্টিগ্যাল নিজে। এই শিক্ষা-ব্যবস্থাকে কার্যকরী ক'রে তোলার জন্ত তিনি শিক্ষকদেরও শিক্ষা দেওয়ার সুব্যবস্থা করেছিলেন। ব্যায়াম কৌশল এবং ব্যায়াম-তত্ত্ব-শিক্ষাই ছিল সে শিক্ষার মূল বিষয়। তিনি শৈশব থেকেই ব্যায়াম-অহুরাগী ছিলেন এবং গুটস্‌ মুখস্‌-এর যুবকদের ব্যায়াম পুস্তক পড়ে এতই অহুপ্রাণিত হয়েছিলেন যে, ডেনমার্ক শারীরিক শিক্ষার প্রবর্তন করাই ছিল তাঁর জীবনের সাধনা। তাই তিনি এ সম্পর্কে জ্ঞানার্জনের জন্ত পড়াশুনা আরম্ভ করেন এবং কালক্রমে একটি বে-সরকারী ব্যায়ামাগার স্থাপন করেন। ব্যায়াম-শিক্ষকরূপে তিনি এতই সাফল্য অর্জন করেছিলেন যে, তদানীন্তন সরকার তাঁকে শারীরিক শিক্ষার অধ্যাপক নিযুক্ত করেন। পরে অবশ্য তিনি সামরিক ব্যায়াম-শিক্ষা-শিবিরের অধিকর্তার পদে নিযুক্ত হয়েছিলেন। এইরূপে তিনি সামরিক ও অসামরিক দুই বিভাগের কাজই শৃঙ্খলার সঙ্গে পরিচালনা করেছিলেন। তিনি শিক্ষণ-কালের মেয়াদ ধাষ করেছিলেন ১৮ মাস। তাঁর উপদেশ ও মতামত নেওয়ার জন্ত নিকটবর্তী বিদ্যালয় থেকে দলে দলে ছাত্ররা তাঁর শিক্ষা-শিবিরে আসতো; ফলে তাঁর শিক্ষাহুশীলন-কার্য ভালোভাবেই চলতো।

তিনি ও অন্যান্য শিক্ষাবিদরা মিলে শিক্ষকদের জন্ত 'ব্যায়াম-প্রণালী' বা 'ম্যাহুয়াল অব জিম্‌নাস্টিক্‌' মুদ্রিত করেছিলেন। পুস্তকটি তখনকার সরকারের অহুমোদন লাভ করে। সরকারের অহুমতিক্রমে তিনি মেয়েদের জন্ত 'নর্মাল স্কুল অব জিম্‌নাস্টিক্‌' প্রতিষ্ঠিত করেন। তিনি ছিলেন ভার অধ্যক্ষ। পরে সরকারের অহুমতিক্রমে তিনি দেশ-দেশান্তর পরিভ্রমণ

করেন এবং প্রয়োজনবোধে বিভিন্ন প্রতিষ্ঠানকে উৎসাহ ও উপদেশ দান করেছিলেন। ১৮৪৭ খ্রীষ্টাব্দে তিনি দেহত্যাগ করেন।

তঁার কার্যকলাপ সমালোচনা করলে দেখা যায় যে, যদিও তিনি কোন ব্যায়াম-কৌশলের আবিষ্কর্তা নন,—তিনি কেবল বেস্‌ডাও বা গুটস্‌ মুখস্‌-এর প্রবর্তিত প্রণালী অহুসরণ করেছিলেন মাত্র—তথাপি তঁার সুদক্ষ পরিচালনা ও শিক্ষকতার গুণে শারীরিক শিক্ষার ক্ষেত্রে প্রভূত উন্নতি সাধিত হয়েছিল। তঁারই সেই অক্লান্ত পরিশ্রমের ফলস্বরূপ ডেনমার্ক আজও এবিষয়ে জগতের শীর্ষ স্থান অধিকার করে আছে।

**হুড্‌ এ্যানটন হুড্‌সেন (১৮৬৪—১৯০০) :**

এর পর ডেনমার্কের শারীরিক শিক্ষার ইতিহাসে হুড্‌ এ্যানটন হুড্‌-সেনের নাম প্রসিদ্ধ। প্রথমে তিনি এক বছরের জগ্ন শিক্ক-শিক্কণ-শিবিরের অধ্যক্ষপদে নিযুক্ত হয়েছিলেন। কিন্তু পরে তিনি 'স্টেট ইন্স-পেক্টর অব ফিজিক্যাল এডুকেশন'-এর পদ লাভ করেন। তখনকার শিক্ক-দের প্রয়োজনের তাগিদে তিনি সংক্ষিপ্ত অবকাশের অর্থাৎ সপ্তাহবালের জগ্ন শিক্ক-শিক্কণের ব্যবস্থা করেন। বহু দূরাঞ্চল থেকে এমন কি যুক্তরাষ্ট্র, ইংলণ্ড প্রভৃতি দেশের শিক্ককরা এই শিবিরে যোগদান করতেন।

এই প্রসঙ্গে ডেনমার্কের ইতিহাসে আর একজন বিশ্ব-বিশ্রুত নেতার নাম পাওয়া যায়। তঁার নাম হচ্ছে নিলস্‌ বাক। প্রাথমিক ব্যায়াম-শিক্ক-প্রণালী তঁার একটি বিশিষ্ট অবদান, যা এ-যুগের শারীরিক শিক্ক-ব্যবস্থাকেও প্রভাবিত করেছে। তঁার 'ডেজ্‌ ওভার' ৮ ভাগে বিভক্ত; এবং তা নিলের আদর্শের উপর প্রতিষ্ঠিত। ক্রটিমতার পরিবর্তে ব্যায়ামের ক্ষেত্রে তিনি স্বাভাবিক এবং উপকারী শিক্কণ-প্রণালীর উদ্ভাবন করেছিলেন। তঁার সৃষ্ট এই সব কৌশলের ফলে শিক্ষার্থীদের শক্তি, সামর্থ্য প্রভৃতি বৃদ্ধি পেতো। আমেরিকা, ইংলণ্ড প্রভৃতি দূরাঞ্চল থেকে বহু ছাত্র তঁার বিদ্যালয়তে শিক্কলাভ করতে আসতেন।

## গ্রেট ব্রিটেন—আর্চিবোল্ড ম্যাকলরেন (১৮১৯—১৮৮৪) :

ইংলণ্ডে শারীরিক শিক্ষা প্রবর্তনে বিশেষভাবে উদ্যোগী হয়েছিলেন আর্চিবোল্ড ম্যাকলরেন। তিনি সর্বপ্রথম 'ফেনসিং' রচনায় প্রথম পাঠ গ্রহণ করেন। শারীরিক শিক্ষার প্রতি তাঁর সাতিশয় অহুরাগ ছিল। ব্যায়াম-বিছাকে বিজ্ঞানসম্মত পদ্ধতির উপর দাঁড় করানোর জন্ত তিনি অক্সফোর্ড বিশ্ববিদ্যালয়ে একটি ব্যায়ামাগার স্থাপন করেন। তাঁর সে ব্যবস্থাপনার মধ্যে বুদ্ধিমত্তা ও আন্তরিকতার পরিচয় ছিল। ফলে ব্রিটিশ সরকার সামরিক বিভাগের উপযোগী ব্যায়াম-প্রণালী প্রণয়নের জন্ত তাঁকে আহ্বান জানান। তিনি সামরিক নেতাদের শিক্ষাদানের দায়িত্ব গ্রহণ করেন। তাঁর কাছ থেকে শিক্ষালাভ ক'রে এই সমস্ত সামরিক কর্মচারী তাঁরই শিক্ষা-প্রণালী সামরিক বিভাগে চালু করেছিলেন। তিনি শারীরিক শিক্ষা সম্পর্কে যে দুটি পুস্তক রচনা করেন, তাতে তিনি কেবল প্রসিদ্ধি লাভ করেননি, স্থায়ী খ্যাতি অর্জন করেছিলেন। তাঁর প্রথম পুস্তক হচ্ছে 'শিক্ষণ-পদ্ধতির তাত্ত্বিক ও ব্যবহারিক দিক'। এর প্রতিপাঠ বিষয় ছিল যুম, আলো-বাতাস, শ্বাস-প্রশ্বাস এবং পোষাক-পরিচ্ছদ সম্পর্কে আলোচনা। দ্বিতীয়টি হচ্ছে শারীরিক শিক্ষা-প্রণালী—তত্ত্ব ও ব্যবহারে। পুস্তকটি তিনটি ভাগে বিভক্ত। প্রথম পরিচ্ছেদে আছে বুদ্ধি ও বিকাশ—যা তত্ত্ব-বিচারে আজও প্রামাণিক গ্রন্থরূপে স্বীকৃতি পেয়েছে।

## আমেরিকা—ডিও লুইস (১৮২৩—১৮৮৬) :

আজ শারীরিক শিক্ষার ক্ষেত্রে আমেরিকাই সবচেয়ে অগ্রণী। যাদের অক্লান্ত প্রচেষ্টার ফলে এই উন্নতি সাধিত হয়েছে, তাঁদের মধ্যে ডিও লুইসের নাম সর্বাগ্রে উল্লেখযোগ্য। তিনি প্রথমে কিছুকাল শিক্ষকতার কার্য করেছিলেন। পরে প্যারিস প্রভৃতি দেশ পরিভ্রমণ করেন, এবং দেশ-দেশান্তরের শারীরিক শিক্ষার যা কিছু ভালো তাঁর চোখে পড়েছিল, সেগুলির দারমর্ষ গ্রহণ ক'রে যে প্রণালীর উদ্ভাবন করেছিলেন, তার পরীক্ষা-নিরীক্ষা

উঠেছিল। এ ছাড়া তিনি সর্বসাধারণের মধ্যে সর্বদা ব্যায়ামের প্রচারের ব্যবস্থা করেছিলেন এবং মূত্রণ যন্ত্রের মারফতেও শারীরিক শিক্ষার কর্মসূচী প্রচারের দ্বারা সমস্ত দেশে একটা স্থায়ী প্রভাব বিস্তার করতে সক্ষম হয়েছিলেন।

### ভারতীয় বিশ্ববিদ্যালয়ের শারীরিক শিক্ষা :

প্রকৃত অর্থে শারীরিক শিক্ষার যা তাৎপর্য, ঠিক সেই অর্থে আমাদের দেশে শারীরিক শিক্ষা এখনো গৃহীত হয়নি। কেবল কর্তব্যের খাতারে যেটুকু করা দরকার, সেটুকুই যেন পরিকল্পনার অন্তর্ভুক্ত হয়েছে। তার ছুটি কারণও আছে। প্রথমতঃ বিশ্ববিদ্যালয়ের তরফ থেকে এ শিক্ষা প্রবর্তনের উপর তেমন গুরুত্ব দেওয়া হয়নি,—বিষয়টি এখনও মাধ্যমিক বিদ্যালয়ের আবশ্যিক পাঠ্যের অন্তর্ভুক্ত নয়। দ্বিতীয়তঃ এর প্রয়োজনীয়তা সম্পর্কে জনসাধারণ এখনও তেমন সচেতন হয়নি। ফলে অধিকাংশ ক্ষেত্রেই শারীরিক শিক্ষা-পরিকল্পনা ব্যবহারিক প্রয়োগের দিক থেকে তেমন সাফল্য অর্জন করতে পারেনি। যে শারীরিক শিক্ষার লক্ষ্য হচ্ছে এমন নিরাপদ জীবন যাপনের ব্যবস্থা করা,—যে জীবন চরিত্রে, মনোবলে, শক্তিতে, সামর্থ্যে ও সহনশীলতায় এমন মহান হবে যে, সেই ব্যক্তি-ঐশ্বর্যই হবে সমাজের সম্পদ।

ভারতবর্ষের শিক্ষাবিদরা এই উদার অর্থে শারীরিক শিক্ষাকে এখনও গ্রহণ করতে পারেননি। শারীরিক শিক্ষা যে কেতাবী শিক্ষার অপরিহার্য অঙ্গ, সে সম্পর্কে অনেকের মনে 'কিন্তু' ভাব থাকার দরুন ভারতের বিভিন্ন প্রদেশে শারীরিক শিক্ষার চেহারা হয়েছে পৃথক ও স্বতন্ত্র। এর প্রয়োজনীয়তা সন্ধ্যের সংশয়ের অবকাশ থাকায়, পাঠ্য-তালিকার অতিরিক্ত বিষয় হিসাবে শারীরিক শিক্ষাকে গ্রহণ করা হয়েছে প্রায় ভারতের সব প্রদেশেই। এই শিক্ষা-ব্যবস্থা প্রবর্তিত হয়েছিল কতকটা চাহিদার তাগিদে, অথবা ঐতিহ্যের খাতারে। কিন্তু পৃথিবীর প্রগতিশীল দেশে—বিশেষ ক'রে

পশ্চিমে—এ শিক্ষাকে গ্রহণ করা হয়েছে শিক্ষার নবোন্মেষ হিসাবে, সক্রিয় ভাবে। সেখানে বিষয়টিকে কেবল অধ্যয়নযোগ্য ব'লে বিবেচিত হয়নি, এ নিয়ে বিস্তর পরীক্ষা-নিরীক্ষাও চলেছে। এ শিক্ষার যে মূল্য দেওয়া উচিত ছিল, সেদিকে ভারতীয় কোন বিশ্ববিদ্যালয়েরই লক্ষ্য নেই। এমন কি খুব কম বিশ্ববিদ্যালয়ই শারীরিক শিক্ষক-শিক্ষণের দায়িত্ব গ্রহণ করেছেন। এ বিষয়ে মাদ্রাজ বিশ্ববিদ্যালয়ই প্রথম অগ্রণী হয়েছিলেন।

### পেশাদার শিক্ষণ-প্রাপ্ত-নেতা :

সম্প্রতি বিশ্ববিদ্যালয়ের তরফ থেকে পেশাদার নেতাদের অধীনে খেলাধুলা এবং শৈশব্য-ক্রীড়া শিক্ষার ব্যবস্থা হয়েছে। যদিও অধিকাংশ বিশ্ববিদ্যালয় প্রাথমিক পর্যায়ের শিক্ষায় খেলাধুলাকে আবশ্যিকরূপে গণ্য করেছেন, তথাপি সে শিক্ষা নামমাত্র কার্যকরী হয়েছে। নানা কারণে সে শিক্ষার ধারা সীমাবদ্ধ এবং তার পরিধিও স্বল্প পরিসরের। সংক্ষেপে কারণগুলি নিম্নরূপ :—

- (১) উপযুক্ত শিক্ষকের অভাব ; ঘারা আছেন, তাঁদের যোগ্যতা অনেক ক্ষেত্রেই যৎসামান্য। অজ্ঞান বিশ্ববিদ্যালয়ের তুলনায় যোগ্যতায়, পদমর্যাদায়, সম্মানে আমাদের দেশের শারীরিক শিক্ষকরা মোটেই উপযুক্ত নন।
- (২) যন্ত্রপাতি, খেলার মাঠ, ব্যায়ামাগার এবং সুযোগ-সুবিধার স্বল্পতা।
- (৩) লেখাপড়ার অত্যধিক চাপ, সময়ের অভাব, চাকুরিসর্বস্বতা—শারীরিক শিক্ষার প্রধান অন্তরায়।
- (৪) শারীরিক শিক্ষার জন্য যে অর্থ বরাদ্দ হয়, তা প্রয়োজনের তুলনায় অতিশয় অল্প ; তার কারণ শারীরিক শিক্ষা এখনও পঠন-বহির্ভূত বিষয়ই হয়ে আছে,—তাই ছাত্রদের দেয় অর্থে সে ব্যয়ভার বহনের যে চেষ্টা হয়, তার দ্বারা শারীরিক শিক্ষা ঠিকভাবে চলতে পারে না।
- (৫) শারীরিক শিক্ষা সম্পর্কে এখনও যে বিরূপ মনোভাব সংস্কারের সামিল হয়ে আছে, তার জন্য পেশাদার শিক্ষকরা আর্থিক আত্মকূল্য বা এমন কোন উৎসাহ পান না ; ফলে তাঁরা এ শিক্ষার ক্ষেত্রে নিজস্ব প্রতিভা ও

যোগ্যতাকে স্ৰুভাবে কাজে লাগাতে পারেন না। (৬) এ ছাড়া যে স্বাস্থ্যকর অভ্যাস, জীবনী-শক্তি, প্রেরণা প্রভৃতি—যা শারীরিক শিক্ষার প্রধান অবলম্বন তার অভাবের জন্ম ও শারীরিক শিক্ষার অগ্রগতি ব্যাহত হচ্ছে।

### শারীরিক শিক্ষার সাধারণ ও বিশেষ দৃষ্টিভঙ্গী :

প্রত্যেক বিশ্ববিদ্যালয়ের ব্যবস্থাপনা ও দৃষ্টিভঙ্গী অনুসারে, শারীরিক শিক্ষার প্রয়োগের দিক থেকে যে পার্থক্য আছে, সেটাই বিশ্ববিদ্যালয় বিশেষের উদ্দেশ্য সাধন করছে। সেই স্বতন্ত্রতার যে নির্দিষ্ট সীমা আছে, তার উর্ধ্বে বিশ্ববিদ্যালয়ের শারীরিক শিক্ষাকে একটি উন্নত পর্যায়ে নিয়ে যেতে হবে। সে পর্যায়ের প্রথম স্তরে থাকবে—এমন একটি পরিকল্পনা, যার কার্যকলাপ প্রত্যেকটি ছাত্রকে শারীরিক শিক্ষার শিক্ষণীয় বিষয়গুলি শিক্ষা দিবে। দ্বিতীয়ত: থাকবে বিশেষ অধ্যয়নের সুযোগ, বৃত্তি-শিক্ষার ব্যবস্থা এবং গবেষণার সুযোগ। প্রথম পর্যায়ের শারীরিক শিক্ষা হবে প্রত্যেকটি ছাত্রের উপযোগী এমন শিক্ষা, যা তার পরিবেশের সঙ্গে অভিন্ন হয়ে, তাব স্বাস্থ্য, সামর্থ্য ও জীবনী-শক্তিকে এমন সক্রিয় ক'রে তুলবে যে, সেটা তার সম্যক বিকাশের সহায়তা করবে। তার সামাজিক ও নৈতিক দৃষ্টিভঙ্গী হবে সুগঠিত দেহের মতই দৃঢ় এবং বলিষ্ঠ।

দ্বিতীয় পর্যায়ের যা করণীয়, সে সম্পর্কে আজও কিছু অনুসৃত হয়নি। বিশ্ববিদ্যালয়ের পরিচালকরা যদি প্রত্যেক পরিবেশের চাহিদা অনুসারে শারীরিক শিক্ষার প্রবর্তন করতে চান, তবে শারীরিক শিক্ষক-শিক্ষণ-পদ্ধতির কিছুটা পরিবর্তন করতে হবে। তা না হ'লে কি শারীরিক শিক্ষার মাধ্যমে সেই জাতি-সংগঠক, কর্মকুশল নেতাদের—যাঁদের জন্ম সমস্ত দেশ উন্মুখ হয়ে আছে—পাওয়া যাবে? তা ছাড়া শহরে ও গ্রামে অবসর-বিনোদনের যে ব্যাপক প্রয়োজন রয়েছে, তাকে সত্যিকার কাজে লাগানোর জন্ত কি নব নব পরিকল্পনার প্রয়োজন হবে না? কিন্তু সে সুযোগ কোথায়? আজ সামাজিক পরিবর্তনের সঙ্গে এটাই বিশেষভাবে

অল্পভূত হচ্ছে যে, অবসরকে উৎপাদনাত্মক কাজে লাগাতে না পারলে, কিছুতেই মানুষের যোগ্যতাকে বাড়ানো যাবে না; সেটাই পরোক্ষভাবে সমাজের পক্ষে ক্ষতিকর হবে। এই কাজে অল্পপ্রেরণা যোগাতে হবে, পঞ্চদেখাতে হবে বিশ্ববিদ্যালয়কে। বিশ্ববিদ্যালয় যদি এই শিক্ষণ-ব্যবস্থার দায়িত্ব গ্রহণ করেন, তা হ'লে শারীরিক শিক্ষা সম্পর্কে বিশেষ অধ্যয়ন এবং পরীক্ষা-নিরীক্ষার কাজ স্বেচ্ছাভাবে চলতে পারে।

বিশ্ববিদ্যালয়ের মাধ্যমে প্রথম ও দ্বিতীয় পর্যায়ের কাজ স্পন্দরভাবে রূপায়িত হ'তে পারে। যোগ্যতাসম্পন্ন দক্ষ শিক্ষক, যিনি তরুণ ছাত্রদের অল্পপ্রাণিত করতে পারেন, তাদের নেতৃত্ব গ্রহণের ক্ষমতা যার আছে, তিনি শ্রেণী-কক্ষের আলাপ-আলোচনা দ্বারা, বক্তৃতার মাধ্যমে শারীরিক শিক্ষার আদর্শে ছাত্রদের সহজেই উদ্বুদ্ধ করতে সক্ষম হবেন। যুব-শক্তির মধ্যে শৃঙ্খলা-বোধ জাগানো, তাদের সংগঠন ও দায়িত্ব গ্রহণের শক্তিকে বাড়ানোর অজস্র সুযোগ মেলে খেলার মাঠে, শ্রেণী-কক্ষের সাধারণ বৃদ্ধিমতায় তার নাগাল পাওয়া দুষ্কর। পূর্বে যে অর্ধ বা অল্প শিক্ষণ-প্রাপ্ত শিক্ষক নিয়োগের ব্যবস্থা ছিল,—যে পরিস্থিতির পরিপ্রেক্ষিতে তা অপরিহার্য ছিল,—তার উপর কর্তৃপক্ষের কোন হাত ছিল না। এখন অবশ্য যোগ্যতাসম্পন্ন শিক্ষক নিয়োগের ব্যবস্থা হয়েছে। তথাপি সেই শিক্ষকরা এখনো যেন লেখাপড়ার জগৎ থেকে দূরে সরে আছেন। অথচ শারীরিক শিক্ষার তাত্ত্বিক ও ব্যবহারিক জ্ঞানের মধ্যে সমতা রক্ষিত না হ'লে যে শারীরিক শিক্ষা ব্যর্থ হ'বে, এ সত্য উপলব্ধি করার দিন এসেছে।

### স্বাস্থ্য ও শারীরিক শিক্ষার কার্যসূচী :

বিশ্ববিদ্যালয়ের ধারা শারীরিক শিক্ষার পরিচালক বা অধিকর্তা, তাঁরা শারীরিক শিক্ষার ব্যাপক কার্যসূচীর কথা নিয়ে তেমন মাথা ঘামান না। সত্যিকথা বলতে কি তাঁদের কাজ হচ্ছে বৈকালিক খেলাধুলা পরিচালনা করা, বড়জোড় টুর্নামেন্ট বা প্রতিযোগিতার খেলা চালানো ইত্যাদি। এর বাইরেও



যে বিরাট দায়িত্ব আছে,—যে ভাবনা ও পরিকল্পনার প্রয়োজন, সেটা যেন কেউ মানতে চান না। আজ প্রত্যেক বিশ্ববিদ্যালয়ের অবশ্য কর্তব্য হচ্ছে সেই সর্বাঙ্গিক শারীরিক শিক্ষার প্রচলন করা, যে শিক্ষা-ব্যবস্থার মধ্যে থাকবে ডাক্তার দ্বারা সম্যক শরীর পরীক্ষার ব্যবস্থা, শারীরিক শক্তি নির্ণয়ের ব্যবস্থা, ব্যায়াম ও শিক্ষণ-ব্যবস্থা, স্বাস্থ্য সম্পর্কীয় নির্দেশাবলী এবং যুব-শক্তিকে নিয়ন্ত্রিত ও পরিচালিত করার ক্ষমতা। এর ফলে শারীরিক শিক্ষার প্রধান কর্মকর্তাদের অভিজ্ঞতার পরিধি এত বেড়ে যাবে যে, তাঁরা এ সম্পর্কে অধ্যয়ন ও গবেষণা করার মত প্রেরণা এবং স্বেযোগ পাবেন। এইজন্ত যারা এই বিভাগের শীর্ষে থাকবেন, তাঁরা অবশ্যই হবেন শারীরিক শিক্ষণ-শিক্ষায় উচ্চ উপাধিপ্ৰাপ্ত, তা না হ'লে, এই শিক্ষাব ভাল-মন্দ সম্বন্ধে সঠিক পর্যবেক্ষণ বা পরীক্ষা-নিরীক্ষা করা তাঁদের পক্ষে কিছুতেই সম্ভব হবে না। শারীরিক শিক্ষার আবশ্যিক কাঙ্ক্ষিত জোর ক'রেই ছেলেদের উপর চাপানো হয়। ছাত্রদের চাহিদা ও প্রয়োজনের কথা চিন্তাই করা হয় না। ছাত্রদের স্বাস্থ্য-পরীক্ষার যে রীতি ২৫ বছর আগে সুপারিশ করা হয়েছিল, আজও তা ঠিকমত অমুহূত হয় না। বিশেষজ্ঞের অধীনে যে সংশোধনাত্মক ব্যায়াম করানো উচিত, বয়সানুক্রমিক যে ব্যায়াম অভ্যাস করা কর্তব্য, তা অমুসরণ করার কোন ব্যবস্থাই নেই। ফলে যে ব্যায়াম-শিক্ষার উদ্দেশ্য কেবল ব্যর্থ হচ্ছে তা নয়, বহু ক্ষেত্রে হিতে বিপরীত ফলই ফলছে। তা ছাড়া কলেজের যারা ব্যায়াম শিক্ষক, তাঁদের ভারপ্রাপ্ত এমন একজন অধ্যাপক আছেন, যার শারীরিক শিক্ষা সম্পর্কে কোন ধারণাই নেই। ফলে কর্মক্ষেত্রে শারীরিক শিক্ষকদের স্বাধীনভাবে কাজ করাও কেবল অস্ববিধা হচ্ছে না, শারীরিক শিক্ষার উদ্দেশ্যও ব্যাহত হচ্ছে।

### নেতৃত্বের যোগ্যতার নিরিখ :

বিদ্যালয়ের ছাত্ররা শারীরিক শিক্ষার মারফৎ যে স্বল্প নেতৃত্ব ও সংগঠনী শক্তি অর্জন করে, তার নৈরাশ্রজনক পরিণাম বিশ্ববিদ্যালয়ের শারীরিক

শিক্ষার ধারাকেও প্লথ ক'রে তোলে। বিদ্যালয়ের পঠন-সময়-সূচীর ভিড়ে যে স্বল্প অবকাশ মেলে, তার মধ্যে যেটুকু স্বাস্থ্যকর সূ-অভ্যাস গঠিত হয়, শারীরিক শিক্ষার দক্ষতা অর্জনের যে সুযোগ মেলে, তা অত্যন্ত সংক্ষিপ্ত এবং সীমাবদ্ধ। তা ছাড়া স্কুল-কলেজে উপযুক্ত শিক্ষকের খুবই অভাব পরিলক্ষিত হয়। ফলে কাজ চালানোর জন্তু ষাঁদের নিয়োগ করা হয়, তাঁরা স্বাস্থ্যে, স্বাস্থ্যকর সামাজিক মনোভাবে, অভিজ্ঞতায় কোন দিক থেকেই যোগ্য হন না। তা ছাড়া রাজনৈতিক, অর্থনৈতিক অবস্থা এবং সমাজ-বিবর্তন, যা বিদ্যালয়ের পরিচালন-ব্যবস্থাকে নিয়ন্ত্রিত করে, সেই পরিস্থিতির মধ্যে কি এই সব অনভিজ্ঞ শিক্ষকরা ছাত্রনেতা তৈরি করার দায়িত্ব গ্রহণ করতে পারেন? জাতি-সংগঠনের ভূমিকায় যে শিক্ষকের অবদান এতখানি, তাঁদের মাহিনা ও যোগ্যতা বাড়ানোর প্রয়োজন সর্বাগ্রে। বিদ্যালয়েই এই সমস্কার সুরাহা হ'লে, বিশ্ববিদ্যালয়েরও মান উন্নীত হবে।

### সাধারণ ভ্রান্ত ধারণা :

খেলাধুলার প্রতি আমাদের যে অস্বাভাবিক, তার থেকেই এসেছে শারীরিক শিক্ষার প্রথম চাহিদা। এখনো অনেকের এই বিশ্বাস আছে, সংক্ষেপে খেলাধুলাটাই হচ্ছে শারীরিক শিক্ষা। আস্তে-আস্তে বিশ্ববিদ্যালয়-শৈত্য-ক্রীড়া সমিতিও এই ভ্রান্ত ধারণার উপর প্রতিষ্ঠিত। লোকের মন থেকে প্রথমেই এই বিশ্বাস দূর করতে হবে, এবং প্রত্যেকটি ক্রীড়ামোদীকে বুঝিয়ে দিতে হবে যে, শারীরিক শিক্ষার প্রয়োগ আরও ব্যাপক অর্থে। আধুনিক বিজ্ঞানসম্মত শারীরিক শিক্ষা বলতে যে দেহ-মনের সম্যক বিকাশ বুঝায়,—প্রত্যেকটি পরিবেশিত পরিবেশের সঙ্গে ক্রিয়াকলাপ আমাদের দেহে মনে যে প্রভাব বিস্তার করে, যে পরিবর্তন আনে, সে কথাটাই পরিষ্কার ক'রে বুঝিয়ে দিতে হবে। এই কারণে কেবল শৈত্য-ক্রীড়ার প্রচলন ক'রে শারীরিক শিক্ষা কখনই সার্থক হবে না। এই প্রসঙ্গে চাই সেই উচ্চাঙ্গের তাত্ত্বিক জ্ঞানের

( যেমন প্রাণীতত্ত্ব, শরীরবৃত্ত শরীর-তত্ত্ব, মনস্তত্ত্ব, স্বাস্থ্য-বিজ্ঞান, চিকিৎসা-বিজ্ঞান প্রভৃতি সম্বন্ধে জ্ঞান ) সঙ্গে ব্যাপক ব্যবহারিক অভিজ্ঞতা। শারীরিক শিক্ষার ব্যবহারিক প্রয়োগের সঙ্গে এই তাত্ত্বিক উৎকর্ষের দায়িত্ব গ্রহণ করতে হবে বিশ্ববিদ্যালয়কে। তা না হ'লে শারীরিক শিক্ষার আশু উন্নতির কোন পথ নেই।

## বিদ্যালয়ের পাঠ্য-তালিকায় স্বাস্থ্যের স্থান

স্বাস্থ্য অধ্যয়নের বিষয়-বস্তু নয়, আচরণসাপেক্ষ অভ্যাস। স্বাস্থ্যের নীতিগুলিকে জানাটাই সব নয়, সেগুলিকে মেনে চলাটাই স্বাস্থ্য। জ্ঞানে, আচরণে, অভ্যাসে যে প্রক্রিয়া জীবনকে নীরোগ ও সুস্থ করে, সেটাই সত্যিকার স্বাস্থ্য-শিক্ষা। স্বাস্থ্যেব বই থেকে সে নীতি-গুলিকে জানা যায় নিছক জ্ঞানরূপে, নিত্য অহুসরণের মধ্যে দিয়ে তাকে পাওয়া যায় জীবনৈশ্বের আনন্দে, দেহ-মনের সম্পদরূপে। তার ব্যবহারিক মূল্য চৌদ্দ আনা, তাত্ত্বিক মূল্য দু'আনা মাত্র। অথচ স্বাস্থ্য-শিক্ষার ক্ষেত্রে যে অভ্যাস এতটা ব্যাপক স্থান জুড়ে আছে, যেটার ব্যবহারিক মূল্য জীবনব্যাপী—সেটার উপর তেমন গুরুত্বই দেওয়া হয় না। বিদ্যালয়ের পাঠ্যভুক্ত স্বাস্থ্য-বিজ্ঞান পড়ানো হয় পরীক্ষা পাসের জন্তু, স্মৃষ্ণতার পরীক্ষায় উত্তীর্ণ হওয়ার জন্য নয়। ফলে সে স্বাস্থ্য-বিজ্ঞান থাকে কেতাবাশ্রিত জ্ঞানলাভ হয়ে, তা জীবন-সমৃদ্ধির কাজে লাগে না।

অথচ জীবনের জন্তুই যার এত প্রয়োজন, তার আয়োজন দরকার শৈশব থেকেই। শৈশবের যে অভ্যাস আজীবনের আচরণ হয়ে থাকে,

প্রাথমিক বিদ্যালয়েই তার গোড়াপত্তন হওয়া উচিত। ইংলণ্ডের প্রাথমিক বিদ্যালয়ের সমালোচনা সমিতির বিবরণীতে এই কথাটাই ঘোষিত হয়েছে। বিবরণীতে বলা হয়েছে যে, “We desire to see the child an active agent in his early schooling, making his approach to the activities necessary for an understanding of the body of human civilisation and for an active participation in its processes through his own experiences and his own activities and relating his growing knowledge at all points to the world in which he lives.” আমরা দেখতে চাই যে, ছাত্র-জীবনের প্রথম থেকেই শিশুরা হবে কর্মঠ প্রতিনিধি, যাদের দৃষ্টি থাকবে সেই প্রয়োজনীয় কার্যাবলীর দিকে, যার দ্বারা মানবীয় সভ্যতাকে উপলব্ধি করা যাবে; এবং যে জগতে সে বাস করে, সেই জগৎ-প্রবাহে সে নিজ অভিজ্ঞতায়, কার্যকলাপে, এমন কি তার ক্রমবর্ধমান জ্ঞানের পরিপ্রেক্ষিতে সকল দিক থেকেই সক্রিয় অংশ গ্রহণ করবে।

কাজেই বুঝা যাচ্ছে যে, স্বাস্থ্য-শিক্ষার প্রতিপাদ্য বিষয় হচ্ছে স্বয়ং-সম্পূর্ণ দেহ। সেই দেহের উন্নতি ও সুস্থতাই স্বাস্থ্য-শিক্ষার পরিণতি। যে বিদ্যালয়ের শিক্ষকরা এ বিষয়ে বিশেষ সচেতন, যেখানকার পরিবেশ অসুস্থকুল, শিক্ষকদের দৃষ্টি প্রসারিত, সেখানকার ছাত্ররাই যথার্থ স্বাস্থ্য-শিক্ষা লাভ করতে পারে। সর্বতোমুখী পরিচ্ছন্নতাই—ব্যক্তিগত এবং পারিপার্শ্বিক—বিদ্যালয়ের দৈনন্দিন জীবনের অপরিহার্য অঙ্গ। প্রাতঃস্থান, বিশুদ্ধ বায়ু সেবন, উপযুক্ত খাদ্য এবং নিয়মিত বিশ্রাম—এবংবিধ স্বাস্থ্যকর ব্যবস্থার দিকে যে বিদ্যালয়ের লক্ষ্য, সে বিদ্যালয়ের ছাত্রদের স্বাস্থ্যোন্নতিটাই সহজ, স্বাভাবিক। যে দৈনিক সুস্থতার সঙ্গে মনের স্বাস্থ্যও জড়িয়ে আছে, সেই দেহের স্বাস্থ্যোন্নতিটাই তো শিক্ষার প্রথম পাঠ। কারণ মনের যত প্রবণতা, প্রেরণা এবং কর্মোদ্দীপনা আসে দৈনিক সামর্থ্য থেকে। কিন্তু দেহ যার

স্বাস্থ্যহীন, তার মানসিক শক্তিও তত ক্ষীণ। দেহ থেকে যে মন শক্তি পায় না, সে মন দুর্বল হ'লে মননশীলতার পথে অগ্রসর হবে কি ক'রে? নিত্য দেহের চিন্তায় যে মন অস্থির, সে মন একাগ্র হয়ে, নিবিষ্টভাবে জ্ঞান আহরণ করবে কি ক'রে? তাই একজন শিক্ষাবিদ বলেছেন যে, দেহ-বৃক্ষের পরিচর্যা করো, তবেই মনের ফুল ফুটবে। শিক্ষার লালন হবে শরীর পালন থেকে। অর্থাৎ স্বাস্থ্য-রক্ষাই হবে শিশুদের প্রাথমিক শিক্ষা। সুস্থ দেহাশ্রিত সবল মনই চুষ্কের মত জ্ঞানকে ধবে রাখতে পারে। তার অগ্ৰথা ঘটলে—শিক্ষার নির্দেশ যতই অমূল্য হোক না কেন—কোন সুফলই পাওয়া যাবে না। জীবন-প্রস্তুতির দিকে যে শিক্ষার দৃষ্টি, স্বাস্থ্য অর্জনটাই হবে তাব প্রধান লক্ষ্য।

কাজেই স্বাস্থ্য-শিক্ষার অমুকুল পরিবেশ সৃষ্টি করাটাই এই ব্যবস্থার শেষ দায়িত্ব পালন নয়। এ ছাড়া আরও কতকগুলি করণীয় কর্তব্য আছে। প্রথমতঃ কেন যে শিশুবা শরীর-পালনের নীতিগুলি অমুসরণ করবে, সে কথাটা তাদের বুঝিয়ে দিতে হবে। যতক্ষণ না তারা বুঝতে পারছে যে, তারা কেন এবং কি করছে, ততক্ষণ পর্যন্ত তারা কেবল স্বাস্থ্যের বইগুলিই ঘরে বয়ে নিয়ে যাবে, অভিজ্ঞতাগুলিকে নয়। এমন কি বিদ্যালয়ে শেখানো এই স্বাস্থ্যকব অভ্যাসগুলিকে সে তার বিদ্যালয়োত্তর জীবনে কাজে লাগাবে না। এই কারণে কতকগুলি সু-অভ্যাস গঠনে যত্নবান হ'লে চলবে না, তার পিছনে আদর্শ ও এমন শক্তিশালী ভাবপ্রবণতাব ভিত্তি রচনা করতে হবে যে, সে অভ্যাস তার আজীবনের সাথী হয়ে থাকবে। দ্বিতীয়তঃ বিদ্যালয় পরিবেশে জনসাধারণের অজ্ঞানতাবশতঃ বাইরে থেকে কোন মহামারীর প্রকোপ বা কোন অনিষ্টকব প্রভাব, যাতে বিদ্যালয়ের কোন ক্ষতি করতে না পারে, সেদিকে দৃষ্টি দিতে হবে। কাজেই শিশুর মঙ্গলের জন্তই প্রয়োজনবোধে যে নিরাপত্তা ও সুব্যবস্থার দরকার, সেই কারণেই স্বাস্থ্য-শিক্ষার অবশু প্রয়োজন। এই জ্ঞানকে শক্তিশালী ক'রে তুলতে হবে

ব্যবহারিক প্রয়োগের দ্বারা, আবার সে অভ্যাসের ভিত্তিভূমি হবে জ্ঞান। তবেই তত্ত্ব ও ব্যবহারিক জ্ঞানের মধ্যে আসবে একটা সমতা।

স্বাস্থ্য-শিক্ষার এমন কতকগুলি তাত্ত্বিক বৈশিষ্ট্য আছে, যা পাঠ্যক্রমের অগ্রাঙ্ক পাঠ্য-বিষয় থেকে একে স্বতন্ত্র করে রেখেছে। এই বিষয়-বস্তুর সঙ্গে প্রত্যেক শিক্ষার্থীর একটা ব্যক্তিগত নিগূঢ় সম্পর্ক ও দৈহিক প্রয়োজনের দিক আছে। এ ছাড়া জ্ঞান-বিজ্ঞানের অনেক তথ্য ও শিক্ষণীয় অনেক কিছুই আধার হচ্ছে মানুষের দেহ। কাজেই স্বাস্থ্য-বিদ্যা অধ্যয়ন ও অভ্যাসের মাধ্যমে আমরা প্রত্যক্ষভাবে লাভ করি সুস্থ সবল দেহ এবং পরোক্ষভাবে জানি দেহ-যন্ত্রের ক্রিয়া-কলাপ, গঠন-বৃদ্ধি, শরীর-তত্ত্ব এবং তার রহস্যকে। জ্ঞানে, আচরণে এই যে দ্বৈত ফল লাভ, শিক্ষার দিক থেকে এটা কম বড় কথা নয়।

স্বাস্থ্য-শিক্ষার প্রয়োজনীয়তা সম্পর্কে ক্রমশঃই যেন জন-চেতনা বাড়ছে। স্বাস্থ্যই যে জীবনের সম্পদ ও ভবিষ্যতের সহায়, এ কথাটাই আজ যেন বিশেষভাবে স্বীকৃতি পাচ্ছে। বর্তমানের একজন শিক্ষাবিদ তাই বলেছেন যে, স্বাস্থ্য-বিজ্ঞান যখন সুস্থ জীবন-যাপনের প্রধান অবলম্বন, তখন জীবন থেকে বিচ্ছিন্ন, বিক্ষিপ্ত তথ্যরূপে তাকে দেখলে চলবে না; তার প্রত্যেকটি নীতি যাতে বিদ্যালয় থেকে ছেলেদের ঘরে ঘরে পৌঁছে, তাদের ব্যক্তিগত জীবনকে সমৃদ্ধ করে, সেদিকে বিশেষ নজর দিতে হবে। স্বাস্থ্য-শিক্ষার ব্যবহারিক প্রয়োগটা এমনই ব্যাপক হওয়া উচিত যে, সরাসরি-ভাবে যেন তার প্রভাব শিশুদের আচরণের অঙ্গীভূত হয়ে যায়। অনেক সময় বয়স্কদের অবগতির জগৎ স্বাস্থ্য-বিদ্যা সম্পর্কে বৈজ্ঞানিক জ্ঞান পরিবেশনের প্রয়োজন হয়; কিন্তু সেই জ্ঞান যতক্ষণ না তাদের নিজস্ব অভিজ্ঞতা এবং প্রয়োজনের কাজে লাগে, ততক্ষণ সেই তথ্য থাকে অকেজো হয়ে।

এ হেন স্বাস্থ্য-শিক্ষার এমন একটা বিশেষ শিক্ষণ-কাঠামো থাকার দরকার, যেগুলি সরাসরিভাবে শিশু স্বাস্থ্যকে প্রভাবিত করবে। কাজেই

প্রত্যেক বিদ্যালয়ের পাঠ্যক্রমের অন্তর্ভুক্ত হওয়া উচিত এমন স্বাস্থ্যকর শিক্ষণ-ব্যবস্থা—যথা শারীরিক অহুশীলন, নিয়ন্ত্রিত খেলাধুলা, গৃহস্থালির কাজ, এমন কি জীব-বিচার জ্ঞান,—যা শিশুর দেহ-মনের সুস্থতা, আনন্দ এবং ক্রম-বিকাশকে অক্ষুণ্ন রাখবে।

## ১। স্বাস্থ্য সম্পর্কে সঠিক মনোভাবের প্রয়োজনীয়তা :

প্রত্যেক স্বাস্থ্যকর অভ্যাসের পিছনে আছে একটা সাগ্রহ মনোভাব। সেই মনোভাব (attitude) থেকে যে মূল্য-বোধ জন্মে, তার নিরিখেই স্বাস্থ্য-শিক্ষার প্রয়োজনীয়তা নির্ধারিত হয়। যখনই সেই প্রয়োজনকে উপলব্ধি করা যায়, তখনই আরম্ভ হয় স্বাস্থ্য-চর্চা। এর জন্ম দ্বিবিধ প্রস্তুতি চাই। বিদ্যালয় আর গৃহ হচ্ছে সেই অহুশীলনেব ক্ষেত্র। তাই প্রত্যেক শিশু-বিদ্যালয়ের কর্তব্য কেবল স্বাস্থ্য-বিজ্ঞান পড়ানো নয়, স্বাস্থ্য-নীতিকে অহুসরণ ক'রে তারা যাতে তার মূল্য বুঝতে শেখে, পাঠ্য-বিষয়গুলি যাতে তাদের নিত্য আচরণেব অঙ্গীভূত হ'তে পাবে, সেদিকে দৃষ্টি দেওয়াও দরকার। তা ছাড়া এমনভাবে শিশুদের মধ্যে স্বাস্থ্যকর মনোভাবগুলিকে জাগ্রত ক'রে তুলতে হবে যে, তার দ্বারা ব্যক্তি ও সমাজের মঙ্গল সাধিত হ'তে পারে। যতক্ষণ না বিদ্যালয়ের প্রচেষ্টায় ছেলেদের মধ্যে স্বাস্থ্য সম্পর্কে এমনতর উদার চেতনা আসবে, ততক্ষণ পর্যন্ত ছাত্ররা রোগ-প্রতিষেধক ব্যবস্থায় বা সংক্রামক ব্যাধি-নিয়ন্ত্রণে সক্রিয় অংশ গ্রহণেছু হবে না। স্বাস্থ্য সম্পর্কে শিশুদের যখন এই মনোভাব গড়ে উঠবে, তখন ছেলেদের কেবল ছাত্রাবস্থায় দেহে মনে সুস্থ জীবন যাপন করতে পারবে তা নয়, ছাত্রোত্তর জীবনেও তার আশীর্বাদ লাভ করবে।

## ২। স্বাস্থ্য-শিক্ষার পরিকল্পনা :

এইজন্ম স্বাস্থ্য-শিক্ষার পরিকল্পনাকে টেলে সাজতে হবে। স্বাস্থ্য-শিক্ষা যাতে প্রত্যেকের জীবনে কাজে লাগে, সেজন্য স্বাস্থ্য-শিক্ষার নূতন

পরিকল্পনা প্রণীত হওয়া উচিত। সে স্বাস্থ্য-পরিকল্পনায় থাকবে জ্ঞান ও প্রয়োগের মধ্যে একটা সামঞ্জস্য।

নিম্নলিখিত ত্রিবিধ বিধি-ব্যবস্থার দিকে থাকবে তার দৃষ্টি নিবদ্ধ। যথা—  
প্রথমত: থাকবে স্বাস্থ্যের দিকে জাগ্রত প্রকৃত মনোভাব, দ্বিতীয়ত: থাকবে স্বাস্থ্যকর আচরণের দিকে দৃষ্টি, আর তৃতীয়ত: থাকবে স্বাস্থ্যকর জীবন-সম্পর্কিত প্রকৃত জ্ঞান ও ধারণা।

এই প্রসঙ্গে চাই শিশুদের সক্রিয় সহযোগিতা। প্রত্যেকটি পরিকল্পনা এবং পাঠ্য-বিষয়ের সমস্ত কিছুই নির্ভর করে শিশু এবং শিক্ষকের মনোভাবের উপর। তাই গোড়াতেই দেখতে হয়, কি ভাবে সেখানো হচ্ছে এবং তার কতটুকু শিশুরা গ্রহণ করছে। এর উপরই অধ্যয়ন ও অমূল্যের সাফল্য অনেকখানি নির্ভর করে। শিশুদের কতকগুলি স্বাস্থ্যকর অভ্যাস গঠন করিয়ে দেওয়া, তাকে স্বাস্থ্য-সম্পর্কিত জ্ঞান দান করাটাই শিক্ষকের প্রধান কর্তব্য নয়; প্রত্যেকটি শিশুর মনে যাতে স্বাস্থ্যের প্রতি অহুরাগ জন্মে, যাতে সেই কাজে তাদের সক্রিয় সহযোগিতা পাওয়া যায়, সেদিকেও দৃষ্টি দেওয়ার বিশেষ প্রয়োজন। স্বাস্থ্যের অমূল্যেরটা যেন পাঠ্যমুখ্যায়ী কেবল দায়িত্ব পালনের বিষয় হয়ে না থাকে, সেটা যেন কোন নির্দেশের অপেক্ষা না রেখেই স্বৈচ্ছিক কাজ হয়ে দাঁড়ায়। স্বাস্থ্য-সম্পর্কিত জ্ঞান পরিবেশনের সময় শিক্ষক কতটা জানেন, কি নূতন তথ্য জানাতে চান, সেটা বড় কথা নয়; সে সম্পর্কে শিশুরা কি জানতে চাচ্ছে, কি প্রস্তুত করছে, সেটাই প্রধান বিচার্য বিষয়। কেননা শিক্ষক যতই শিশুর ধারণা ও উদাহরণগুলিকে কাজে লাগাতে পারবেন, ততই সে কাজে শিশুর প্রেরণা স্বতঃপ্রণোদিত হবে। তখন শিশুর সক্রিয় সহযোগিতায় যে-কোন পরিকল্পনা গ্রহণ করা শিক্ষকের পক্ষে সম্ভব হবে। যে পরিকল্পনায় শিশুদের কোন অবদান নেই, যে কাজে শিশুরা ভাবে না, শিক্ষক ভাবেন, সেখানে শিশুরা কর্তব্যের খাতিরেই কিছু করে। তাতে কি শিশুদের প্রাণের চাহিদা, মনের ক্ষুধা মেটে?



## শিশুদের গৃহ-পরিবেশ সম্পর্কে শিক্ষকের ধারণা :

দ্বিতীয়তঃ স্বাস্থ্য-পরিকল্পনা রচনার সময় শিশুদের সার্বজনীন প্রয়োজন এবং প্রত্যেকের গৃহ-পরিবেশের কথা ভাবতে হয়। গৃহ-পরিবেশ শিশুর মনোভাব গঠনে সাহায্য করে। কাজেই কে কোন্ গৃহ-পরিবেশ থেকে এসেছে,—জনবহুল শহর, না নিভৃত পল্লী অঞ্চল থেকে—সে কথাটা জানা থাকলে, শিক্ষকেরা সেই অভিজ্ঞতাকে ভালভাবে কাজে লাগাতে পারবেন। ঘিঞ্জি অঞ্চলের ছেলেদের যেমন উন্মুক্ত মাঠে অবাধ বিচরণের প্রয়োজন, তেমনি দরিদ্র ঘরের ছেলেদের জগ্ন দরকার উপযুক্ত খাচ্ছ সরবরাহের। শিশুর এই অবস্থার কথা গোপনে জানতে হবে। তা না জানতে পারলে, তার দেহ-মনের প্রয়োজন মেটানো যাবে কি ক'রে? সহায়ত্বীতি ও সহায়বহার দ্বারা শিশুর মনে প্রেরণা যোগাতে পারলেই, স্বাস্থ্য-পরিকল্পনার যে-কোন কাজেই তাদের সক্রিয় সহযোগিতা পাওয়া যাবে। অঞ্চল বিশেষের প্রয়োজনে এবং পরিস্থিতিভেদে এই পরিকল্পনার পরিবর্তন হওয়া উচিত, নচেৎ পরিবেশ ও প্রয়োজন অনুসারে স্বাস্থ্য-শিক্ষা কি কার্যকরী হবে?

## শিক্ষকদের সহযোগিতা :

প্রত্যেকটি স্বাস্থ্য-পরিকল্পনার পিছনে শিক্ষকদের মিলিত প্রচেষ্টা থাকা দরকার। স্বাস্থ্য-রক্ষার প্রকল্পটা কেবল যিনি স্বাস্থ্য-বিজ্ঞান পড়াবেন, তাঁর একার নয়—এ দায়িত্বটা সকলের। যারা এ বিষয়ে বিশেষজ্ঞ—যেমন চিকিৎসক, শারীরিক শিক্ষক এবং প্রাণীতত্ত্ববিদ—তাঁরা সকলে মিলে সব দিক চিন্তা ক'রে পরিকল্পনা রচনা করবেন। তারপর ছাত্র-শিক্ষকদের সম্মিলিত চেষ্টার দ্বারা তাকে কার্যকরী ক'রে তুলতে হবে।

যাতে নিয়মিত অভ্যাসের দ্বারা শিক্ষণীয় বিষয়গুলি শিশুদের আচরণে পরিণত হয়, বিদ্যালয়ের প্রত্যেকটি কাজের মধ্যে দিয়ে তাকে রূপায়িত করার চেষ্টা করতে হবে। সামাজিক ও ব্যক্তিগত পরিচ্ছন্নতার দিকে যাতে শিশুদের সজাগ দৃষ্টি থাকে, সে দিকে বিশেষ লক্ষ্য রাখতে হবে।

বিদ্যালয়ের প্রত্যেকটি শিক্ষক—যিনি যে বিষয়ই পড়ান না কেন—যখন যিনি শিশুদের সান্নিধ্যই আসবেন, তখনই শিশুদের স্বাস্থ্যকর মনোভাব গঠনের কাজে সাহায্য করবেন। তবেই সকলের মিলিত প্রচেষ্টায় বিদ্যালয়ের স্বাস্থ্য-পরিকল্পনা বাস্তবে রূপায়িত হয়ে উঠবে।

### অগ্রাঙ্ক স্বাস্থ্য-বিভাগীয় লোকদের সহযোগিতা :

স্বাস্থ্য-পরিকল্পনাকে কার্যকরী করে তোলার জন্ত ত্রিবিধ পরিবেশের প্রভাবকে—বিদ্যালয়, গৃহ এবং সমাজ-ব্যবস্থাকে—কাজে লাগাতে হবে। এজন্য প্রয়োজন পিতামাতার সাহায্য, স্বাস্থ্য-বিভাগীয় লোকদের সহযোগিতা এবং ছাত্র-শিক্ষকদের একত্র প্রচেষ্টার। এ ছাড়া কেন্দ্রীয়, স্থানীয় বা যে সব স্বেচ্ছাসেবী শিশু-মঙ্গল সমিতি আছে, তাদের সহযোগিতা ভিন্ন এই ব্যাপক পরিকল্পনাকে রূপায়িত করা সম্ভবপর নয়। পৃথিবীর অগ্রাঙ্ক দেশে যেখানে বিদ্যালয়, ডাক্তার, দস্ত-চিকিৎসক এবং সেবিকারা আছেন, অথবা শিশু-চিকিৎসা-কেন্দ্র আছে, সেখানে বিদ্যালয়ের ছাত্রদের স্বাস্থ্যোন্নতির দিকে বিশেষ নজর দেওয়ার সুব্যবস্থাও আছে। অনেকক্ষেত্রে রাষ্ট্রীয় চিকিৎসকরাই হচ্ছেন বিদ্যালয়ের ভারপ্রাপ্ত চিকিৎসক। তাঁরা নিয়মিত বিদ্যালয়ের সঙ্গে যোগাযোগ রাখেন, ছাত্র-শিক্ষকদের সঙ্গে সহযোগিতা করেন, উপদেশ-নির্দেশ দেন ; এমন কি বিভাগীয় অনেক সমস্যা সমাধানের জন্ত বিদ্যালয়ের মাধ্যমে পরীক্ষা-নিরীক্ষার কাজ চালান। তাঁরা শিশু-স্বাস্থ্য পরিদর্শন, শিশু-চিকিৎসা—এবংবিধ শিশু-মঙ্গলের দায়িত্ব পালন করেন। এ ছাড়া বিদ্যালয়ের স্বাস্থ্য-পরিদর্শন শিক্ষকদের বিশেষ অভিজ্ঞতা দান করে, শিশু-দের গৃহ-পরিবেশের খবর দেয়। ফলে প্রত্যেকটি শিশুর ব্যক্তিগত স্বাস্থ্য এবং বিদ্যালয়ের সর্বাঙ্গীণ স্বাস্থ্যোন্নতির কাজ সুনিয়ন্ত্রিত হ'তে পারে। এ ছাড়া বিশেষজ্ঞরা—যেমন চক্ষু-কর্ণ-দস্ত-চিকিৎসক এবং খাজীরা—মাঝে মাঝে শিশু-বিদ্যালয়ে এসে যে বক্তৃতা দেন, যে সব চিত্র প্রদর্শন করান, তার দ্বারাও বিদ্যালয়ের অশেষ মঙ্গল সাধিত হয়।

## পরিকল্পনার লক্ষ্য :

স্বাস্থ্য-শিক্ষা-পরিকল্পনার লক্ষ্য শিশুদের বিদ্যালয়ের জীবনকে আনন্দে, স্বাস্থ্যে, ধোগ্যতায় পরিপূর্ণ ক'রে তোলা। স্বাস্থ্যের অভ্যাস ও অভিজ্ঞতার মাধ্যমে বিদ্যালয়ের ছাত্রদের এমন ব্যবহারিক শিক্ষা দিতে হবে যে, তারা পরমুখাপেক্ষী না হয়ে নিজ নিজ স্বাস্থ্য-পালনে যত্নবান হবে, যে-কোন পরিবেশের সঙ্গে নিজেকে খাপ খাইয়ে নিতে পারবে; এবং বিদ্যালয় থেকে যে স্বাস্থ্যকর আচরণ শিক্ষা করবে, সেটাই হবে তার পরবর্তীকালের পাথেয়।

## পদ্ধতি :

স্বাস্থ্য-পরিকল্পনার সাধারণ বিচাষ বিষয় হচ্ছে যে, পরিকল্পনাটি হবে যতদূর সম্ভব পরিবর্তনশীল (flexible) এবং স্থিতি-স্থাপক (elastic)। পরীক্ষা-নিরীক্ষার ফলাফল অনুসারে পরিকল্পনাটি যাতে ক্রমাগত পরিবর্তিত পরিবেশের সঙ্গে খাপ খায়, প্রয়োগের দিন থেকে কোন অসঙ্গতির সৃষ্টি না করে, সে দিকেও দৃষ্টি দিতে হবে। শুধু তাই নয়, শিক্ষকের ব্যক্তিত্ব, এমন কি শিশু-ব্যক্তিত্বের স্বাতন্ত্র্য অনুসারেও পরিকল্পনার পরিবর্তনটা বাঞ্ছনীয়। প্রয়োগ-পদ্ধতি নির্বাচনের বিশেষ ক্ষমতা থাকবে শিক্ষকদের হাতে। শিক্ষকদের এই স্বাধীন ক্ষমতায় হস্তক্ষেপ করতে পারে এমন কোন সরকারী নির্দেশ বা সুপারিশ থাকা উচিত নয়। স্বাস্থ্য-শিক্ষা-পরিকল্পনার সুপারিশগুলি এমন হবে, যার দ্বারা শিক্ষকরা প্রেরণা পাবেন, তাঁদের দায়িত্ব-বোধ জাগ্রত হবে, এবং প্রয়োগ-সাফল্যে পরিকল্পনাটি সার্থক হবে। সেই সার্থক রূপায়ণের চক্র চাই স্বাস্থ্যকর অভ্যাস গঠন এবং স্বাস্থ্য-সম্পর্কীয় জ্ঞানাহরণ।

স্বাস্থ্য-নীতি সম্বন্ধে ছেলেদের উপযুক্ত মনোভাব যতই উত্তরোত্তর বেড়ে উঠবে, ততই বিদ্যালয়ের আবহাওয়া পরিবর্তিত হবে। এখানেই আছে শিক্ষকের দায়িত্ব ও কর্তব্যের সক্রিয় প্রভাব। তিনিই উপযুক্ত শিক্ষক, যিনি কেবল উপদেশ-নির্দেশ অথবা ব্যায়াম প্রদর্শনের মধ্যেই তাঁর জ্ঞানকে সীমাবদ্ধ রাখেন না; যিনি প্রত্যেকটি ছাত্রকে ব্যক্তিগতভাবে ভাববার অবকাশ

দেন, যার প্রচেষ্টায় ছাত্ররা নিজ নিজ ক্ষমতা অহুযায়ী সমস্ত সমাধানের উপায় উদ্ভাবন করতে শেখে। এই যে ব্যক্তি-শক্তি-প্রয়োগের ব্যবহার, এটাই স্বাভাবিক শিক্ষার শ্রেষ্ঠ পন্থা। কিন্তু প্রয়োগ-নীতির মধ্যে যদি এমন কোন জটিল ভাবনা থাকে, যা পদে পদে শিশুর কর্ম-প্রেরণাকে আটকে দেয়, নিজের ভাবনায় শিশু অস্থির হয়ে পড়ে, তবে সেই স্বাস্থ্য-নীতি শিশুর সহজ স্বাভাবিক জীবনকে ব্যাহত করবে। সে নীতি চিকিৎসা-বিচার অন্তর্ভুক্ত হ'তে পারে, তার দ্বারা শিশুদের দেহ-মনের স্বাস্থ্যোন্নতি হবে না। শিশুরা যখন সাময়িকভাবে নিজেদের ও গৃহ-পরিবেশের দুঃখ-হতাশার কথা ভুলে থাকতে পারে, সেই আনন্দময় পরিবেশে শিশুদের যে স্বাস্থ্য-শিক্ষা চলবে, তার দ্বারা শিশু-স্বাস্থ্যের সত্যিকার উন্নতি হবে। এইজন্য কোন কারণে ঘরের কথা ভুলে কোন শিশুর মনে দুঃখ সঞ্চার করা ঠিক নয়; কোন কারণে যদি সে কথার উল্লেখ করতেই হয়, তবে তাকে আলাদা ক'রে আড়ালে ডেকে এনে সে কথার অবতারণা করা যেতে পারে, কিন্তু সকলের সামনে নয়। বুদ্ধিমান শিক্ষক অবশ্য প্রত্যেকটি শিশুর গৃহ-পরিবেশের সমস্ত তথ্য গোপনে সংগ্রহ ক'রে সেই শিশু-মনের শূন্যতা, সেই অভাবের অপূর্ণতাকে এমন স্নেহ, সহানুভূতি দিয়ে ভরিয়ে তুলবেন যে, সেই নির্ভর-আশ্রয়ে শিশু যে জীবন-সম্ভাবনার স্বাদ পাবে, সেটাই তার দেহমনের স্বাস্থ্যকে পালটে দেবে।

### (ক) অভ্যাস সংগঠনঃ

স্বাস্থ্যকর অভ্যাস গঠনের জন্য বিদ্যালয়ের দৈনন্দিন সময়-সূচীতে স্বাস্থ্য-শিক্ষার সময় স্থনির্দিষ্ট হওয়া উচিত। স্বাস্থ্যকর অভ্যাস চাড়া শিশু-স্বাস্থ্যের উন্নতি বিধান করা সম্ভব নয়। সময়-সূচীকে স্বাস্থ্যকর অভ্যাস গঠনের কাজে লাগানোর জন্য নিম্নলিখিত স্রব্যবস্থা থাকার বিশেষ দরকারঃ—

**নিত্য স্বাস্থ্য-পরিদর্শন**—স্বাস্থ্য-পরিদর্শনের মাধ্যমে শিশুরা প্রেরণা ও উৎসাহ লাভ করে। স্বাস্থ্যোন্নতির জন্য কি কি করণীয়, কেমন ক'রে অভ্যাসগুলিকে আয়ত্তে আনা যায়, শিশুরা তা বুঝতে ও অহুসরণ করতে

শেখে। স্বাস্থ্য পরিদর্শনের সময় বিশেষভাবে পৰ্যবেক্ষণ করতে হবে যে, শিশুর দৈহিক পরিচ্ছন্নতা (হাত, মুখ, দাঁত, চুল প্রভৃতি) কেমন আছে। আবা তাদের পোষাক-পরিচ্ছন্ন পরিষ্কার-পরিচ্ছন্ন আছে কিনা, তা-ও দেখতে হবে। প্রতিদিন পরিদর্শন অস্ত্রে পরিচ্ছন্নতার গুণাগুণ সম্পর্কে বিশদভাবে ছেলেদের বুঝিয়ে দিতে হবে।

এই প্রসঙ্গে শিক্ষক মহাশয়রা প্রত্যেকটি ছাত্রের স্বাস্থ্য-পত্র রাখবেন। তাতে প্রতিদিনের পরিদর্শনের ফলাফল লিপিবদ্ধ করতে হবে। সেই সঙ্গে শিক্ষকরা লক্ষ্য রাখবেন কার শরীর খারাপ হয়ে যাচ্ছে, শ্রেণীতে কে অস্থস্থ হয়ে পড়েছে, কোন ছাত্র সংক্রামক ব্যাধিগ্রস্ত কিনা, অথবা কেউ দুর্বলতার ক্রান্তিতে অবসন্ন কিনা, তা-ও লক্ষ্য করতে হবে। তা না হ'লে প্রতিকার ও প্রতিষেধক ব্যবস্থা অবলম্বনে সতর্ক হওয়া যাবে না।

**ওজন ও উচ্চতার পরিমাপ-পত্র**—ক্ষয় ও বৃদ্ধির পরিপ্রেক্ষিতেই জানা যায় শিশুর স্বাস্থ্য কোন্ পর্ধায়ে আছে। ওজন ও উচ্চতার বৃদ্ধিই হচ্ছে ক্রমবর্ধমান শিশু-স্বাস্থ্যের নজির-পত্র। আপাতদৃষ্টিতে যে সব রোগ ধরা পড়ে না, প্রথম অবস্থায় যে সব ব্যাধির কোন লক্ষণই চোখে পড়ে না, ওজন ও উচ্চতার পরিমাপে সেই ব্যাধির আভাস পাওয়া যায়। বয়সের সঙ্গে সঙ্গে যখন কোন শিশুর ওজন ও উচ্চতা বাড়ছে না, তখনই বুঝতে হবে যে, সে শিশু স্থস্থ সবল নয়,—নিশ্চয় সে কোন-না-কোন অস্থখে ভুগছে। তার কারণটা ভিটামিনযুক্ত খাদ্যভাব বা অল্প অনেক কিছুই হ'তে পারে। এই ওজন নেওয়ার ব্যাপারে শিশুদের মধ্যে বিশেষ উৎসাহ দেখা যায়। এ ব্যবস্থার ত্রিবিধ সফলও আছে। প্রথমত: শিশুরা যখন জানতে পারে যে, ওজন বাড়টাই ভালো স্বাস্থ্যের লক্ষণ, তখন যাতে প্রতি মাসের শেষে তাদের ওজন বাড়ে, সেদিকে শিশুরা লক্ষ্য রাখতে শিখবে। তার জন্ত যা যা করণীয়, সে কাজ কঠিন

হ'লেও শিশুরা সানন্দে তা করতে প্রস্তুত হবে। দ্বিতীয়তঃ স্বাস্থ্য সম্পর্কে শিশুদের এই যে সচেতনতা, তা স্বাস্থ্যকর অভ্যাস গঠনে বিশেষভাবে কার্যকরী হয়ে উঠবে। তৃতীয়তঃ ওজন নেওয়া ও পরিমাপ করার দায়িত্ব উচ্চ শ্রেণীর যে সব ছাত্ররা স্বেচ্ছায় গ্রহণ করবে, তাদের দায়িত্ব-বোধ জাগ্রত হবে এবং পরস্পরের মধ্যে একটা প্রীতিকর সহযোগিতার ভাব গড়ে উঠবে। তা ছাড়া ছাত্রদের স্বাস্থ্য-পত্র যখন অভিভাবকদের কাছে পাঠানো হবে, তখন অভিভাবকরা নিজ নিজ পুত্রকন্যার স্বাস্থ্য সম্পর্কে অবহিত হবেন। অসুস্থ ছাত্রদের অভিভাবকরা সময়মত নিজ নিজ পুত্রের চিকিৎসা করানোর দায়িত্ব গ্রহণ করতে পারবেন। তার ফলে অভিভাবক ও শিক্ষকদের মধ্যেও একটা সহযোগিতার ভাব গড়ে উঠবে।

**খাণ্ড সরবরাহের ব্যবস্থা**— আমাদের দেশ গরীব। সকলের ভাগ্যে দু'বেলা অন্ন জোটে না। এ হেন শোচনীয় অবস্থার মধ্যে থেকে যে সব ছেলেমেয়ে প্রাথমিক বিদ্যালয়ে আসে, ঘরে তাদের যা আহাৰ্শ জোটে, তা অনাহারেরই নামান্তর মাত্র। কাজেই স্বাস্থ্য-শিক্ষাকে কার্যকরী ক'রে তুলতে হ'লে, প্রথমেই প্রয়োজন শিশু-বিদ্যালয়ের ছাত্রদের উপযুক্ত খাণ্ড সরবরাহের ব্যবস্থা করা। পাশ্চাত্য দেশের অধিকাংশ প্রাথমিক বিদ্যালয়েই খাণ্ড সরবরাহের ব্যবস্থা আছে। যেখানে এই ব্যবস্থা চালু আছে, সেখানে পংক্তি ভোজনের মাধ্যমে ছেলেদের মধ্যে খাওয়া-দাওয়ার কতকগুলি সূ-অভ্যাস ও নানা সামাজিক আচরণ আপনা হ'তেই গড়ে উঠে।

এই অভ্যাস গঠন সম্পর্কে অনেকে প্রশ্ন তুলেছেন। তাঁরা বলেছেন যে, শিশুদের অভ্যাস গঠনের মহড়া কতদিন ধরে চলবে? সেটা নির্ভর করে অভ্যাসের প্রকৃতি, গৃহ-পরিবেশের অবস্থা ও বিদ্যালয়ের ব্যবস্থার উপর। আপাততঃ প্রাথমিক বিদ্যালয়ের বয়সকালকে ( অর্থাৎ ৬—১১ বৎসর অবধি ) **অভ্যাস গঠনের সীমা-রেখা** ধরা যেতে পারে।

## (খ) স্বাস্থ্য-সম্পর্কীয় জ্ঞান-সঞ্চয় :

স্বাস্থ্য অধ্যয়নের জন্য নিত্য কতটুকু সময়ের প্রয়োজন, সে সম্পর্কে অনেকেই প্রশ্ন করেছেন। কেবল জ্ঞান পরিবেশনের জন্তু সে ব্যবস্থার প্রয়োজন হ'লে, কোন্ শ্রেণী থেকে স্বাস্থ্য-বিজ্ঞান অধ্যয়নের ব্যবস্থা করা উচিত? যে স্বাস্থ্য-শিক্ষা একান্তভাবেই ব্যবহারিক বা আচরণসাপেক্ষ বিষয়, সেই জ্ঞান আসবে কাজের মাধ্যমে, কেতাব থেকে নয়। জ্ঞান আহরণের জন্তু স্বাস্থ্য-বিজ্ঞান পাঠের যে প্রয়োজন, তা প্রাথমিকোত্তর বিদ্যালয় থেকে সুরু হওয়া উচিত। শ্রেণী-পঠনে ছেলেরা যেখানে নীরব শ্রোতা মাত্র, যেখানে স্বাস্থ্য-নীতি প্রয়োগের কোন ব্যবস্থাই নেই, সেখানে পরিবেশিত স্বাস্থ্য-বিজ্ঞান তত্ত্ব মাত্র, তা কার্যকরী আহৃত জ্ঞান নয়। কোন শিশু-বিশেষজ্ঞ অথবা শারীরিক শিক্ষক যদি নিম্নলিখিত বিশেষ বিষয়-বস্তু মাধ্যমে (যথা শারীরিক অল্পশীলন, গৃহকর্ম, জীব-বিজ্ঞা প্রভৃতি) এই জ্ঞান পরিবেশন করতে পারেন, তা হ'লে স্বাস্থ্য-বিজ্ঞান অধ্যয়নের উদ্দেশ্য সফল হ'তে পারে। কোথায় কোন্ বিষয়ের অবতারণা কবতে হবে, সে নির্বাচনের ব্যবস্থা হবে প্রসঙ্গতঃ এবং বিদ্যালয়ের পরিবেশ অনুসারে।

স্বাস্থ্য-সম্বন্ধীয় ব্যবহারিক ও বাস্তব কার্যাবলী—স্বাস্থ্য অধ্যয়নের সমস্ত জ্ঞানই ব্যবহারিক। কাজেই স্বাস্থ্য-নীতি-সম্বন্ধীয় যাবতীয় জ্ঞান, স্বাস্থ্য-প্রকল্পের (Health Project) মাধ্যমে পরিবেশন করাই শ্রেয়ঃ। নিম্নলিখিত কার্যাবলীকে—যথা অল্পশীলন, গৃহকর্ম, প্রাথমিক চিকিৎসা, শিশু-চিকিৎসালয় পরিদর্শন, সেবা-গুশ্রমা এবং জলমগ্ন ব্যক্তির উদ্ধার প্রভৃতিকে—স্বাস্থ্য-প্রকল্পের অন্তর্ভুক্ত করা চলে। এই সব ব্যবহারিক কাজের মধ্যে শিশুরা ব্যক্তিগতভাবে স্বাস্থ্য সম্বন্ধে সচেতন হবে, আকস্মিক দুর্ঘটনার প্রাথমিক চিকিৎসা করতে শিখবে, তারা সেবাপরায়ণ হয়ে উঠবে এবং শেখা-স্বাস্থ্য-তত্ত্বগুলি প্রয়োগ সাফল্যে শিশুদের কাছে ব্যবহারিক সত্যরূপে প্রতিভাত হবে। সেটাই হবে সত্যিকার স্বাস্থ্য-শিক্ষার ব্যবহারিক অল্পশীলন।

**প্রাথমিক বিদ্যালয়ের শেষ বৎসর**—প্রাথমিক বিদ্যালয়ের শেষ বর্ষে শিশুদের অর্জিত জ্ঞানের হিসাব নিকাশ করতে হবে। বিগত কয়েক বৎসরে শিশুরা কি কি স্বাস্থ্যকর অভ্যাস গঠন করেছে, কোন্ বিষয়ে কতটুকু সাফল্য অর্জন করেছে, কি জ্ঞান সঞ্চয় করেছে, তার পরিমাপ করতে হবে। বিদ্যালয় ছেড়ে যাওয়ার আগে ছেলেদের নিম্নলিখিত বিষয় সম্পর্কে ওয়াকিবহাল হ'তে হবে :—

(ক) কেমন ক'রে নিজেকে সুস্থ ও অঙ্গ-প্রত্যঙ্গকে পরিষ্কার-পরিচ্ছন্ন রাখা যায় ( বিশেষ ক'রে নাক, কান, চোখ, হৃৎ, দাঁত প্রভৃতি )।

(খ) কেমন ক'রে আকস্মিক দুর্ঘটনার সময় প্রাথমিক চিকিৎসা করতে হবে ( অস্থখের সময়, দুর্ঘটনার সময়, কেটে গেলে, পুড়ে গেলে এবং কেউ ডুবে গেলে ইত্যাদি )।

(গ) মেয়েদের জানতে হবে সেবা-শুশ্রূষার কাজ, শিশুদের যত্ন নেওয়া, খাওয়া প্রস্তুত করা প্রভৃতি।

(ঘ) জানতে হবে কোথায় স্থানীয় হাসপাতাল, শিশু-মঙ্গল সমিতি, চিকিৎসাগার অবস্থিত।

(ঙ) জানতে হবে সংক্রামক ব্যাধি নিয়ন্ত্রণ ও প্রতিরোধের উপায়গুলি কি এবং প্রতিষেধক উপায় অবলম্বনেরই বা প্রয়োজন কেন।

(চ) বিগত কয়েক শতাব্দীতে অথবা হাল আমলে চিকিৎসা-শাস্ত্রের যে আবিষ্কার মানুষের অশেষ কল্যাণ সাধন করেছে, সে বিষয়েও অবগত হ'তে হবে।

(ছ) এ ছাড়া খবর রাখতে হবে জাতীয় স্বাস্থ্য-বীমা এবং হাসপাতালের সঞ্চয়-সংস্থা ( Hospital-Savings Associations ) সম্পর্কে।

**বিদ্যালয়ের অগ্রাগ্র বিষয়ের সঙ্গে স্বাস্থ্য-শিক্ষার সম্পর্ক**—  
বিদ্যালয়ের অগ্রাগ্র বিষয়ের সঙ্গে স্বাস্থ্য-শিক্ষার সংযোগ আছে।



কতকগুলি বিশেষ বিষয়, যেমন শরীর-চর্চা, গৃহকার্য, ইতিহাস, ভূগোল, জীব-বিজ্ঞান প্রভৃতির সঙ্গে স্বাস্থ্য-নীতির প্রয়োগটা খুবই নিবিড়। খেলার মাঠে, ব্যায়ামাগারে, অথবা নৃত্যাভ্যাস ও সঁতার কাটার সময় নিয়মিত যে অঙ্গ সঞ্চালনের প্রয়োজন হয়, সবাসরিভাবে তার দ্বারা শিশুদের স্বাস্থ্যোন্নতি ঘটে।

সাধারণতঃ দেখা যায় যে, এগার ও বারো বছরের মেয়েরা স্বাস্থ্য-নীতি সম্পর্কে কিছুটা উদাসীন। অথচ তারা যখন গৃহস্থালির কাজে লিপ্ত হয়, তখন পরিষ্কার-পচ্ছিন্নতার দিকে তাদের সজাগ দৃষ্টি থাকে। তখন স্বাস্থ্য-কর অভ্যাসগুলি, যেমন রান্নাবান্নার সময় ভালো ক'রে হাত ধোয়া, পরিষ্কার-পরিচ্ছন্ন উপায়ে খাওয়া প্রস্তুত করা, কাপড় কাচা প্রভৃতি কাজের মাধ্যমে-সত্যিকার স্বাস্থ্যকর অভ্যাস জাগিয়ে তোলা যায়।

অনুরূপভাবে ইতিহাস-ভূগোল শেখানোর সময় মানবীয় স্বাস্থ্যোন্নতির কথা অবতারণা করা যেতে পারে। কেমন ক'বে বিভিন্ন সাম্রাজ্যের মধ্যে স্বাস্থ্য-চেতনার আবির্ভাব হ'ল, অথবা কি উপায়ে দেশের স্বাস্থ্যোন্নতি ঘটেছে, এই ঐতিহাসিক দৃষ্টিভঙ্গীর পরিপ্রেক্ষিতে নানা ধরনের স্বাস্থ্য-প্রকল্প গ্রহণ করা যেতে পারে। বিছালয়-সংলগ্ন গ্রামের স্বাস্থ্য নিরূপণের দ্বারা শিশুরা গ্রামের জন-স্বাস্থ্য কেমন, অস্বথ-বিস্থখের প্রাদুর্ভাব কোথায়, কি কি কারণে কতবার গ্রামেব লোকেরা সংক্রামক ব্যাধির দ্বারা আক্রান্ত হয়েছে, স্বাস্থ্য-প্রকল্পের মাধ্যমে তা সংগ্রহ করা যায়। ফলে স্বাস্থ্য-নীতির নানা ব্যবহারিক প্রয়োগ থেকে শিশুরা স্বাস্থ্য-বিজ্ঞানে নূতনভাবে আয়ত্ত করতে শেখে।

অন্যদিকে স্বাস্থ্যের ভাল-মন্দের সঙ্গেও অনেক ভৌগোলিক কারণ জড়িয়ে আছে। মাহুঘের বৃষ্টি, জীবনী-শক্তি প্রভৃতি নির্ভর করে ভৌগোলিক আবহাওয়ার উপর। তার প্রভাব ব্যক্তি তথা সমাজের উপর। ভৌগোলিক বিবরণ থেকে জানা যায় যে, পৃথিবীর অন্যান্য দেশের তুলনায় স্নাইজারল্যাণ্ড, কালিফোর্নিয়া, মিশর, নিউজিল্যান্ড প্রভৃতি দেশের স্বাস্থ্য অনেক ভালো।

আবার অনেক স্থানের স্বাস্থ্য শোচনীয় এবং বিস্তীর্ণ খারাপ। কাজেই ভৌগোলিক প্রকল্প গ্রহণ ক'রে আমরা জানতে পারি যে, তার পিছনে আবহাওয়া তত্ত্বের প্রভাবে কতখানি অথবা কি কি ভৌগোলিক কারণ আছে।

এ থেকে এই সিদ্ধান্তে আসা যায় যে, বিদ্যালয়ের পাঠ্যক্রমে স্বাস্থ্য-শিক্ষার একটা বিশিষ্ট স্থান আছে। এই কারণে স্বাস্থ্য-বিদ্যাকে বাদ দিয়ে অথবা অল্পাংশ বিষয় থেকে তাকে পৃথক ক'রে আর যা শিশুদের শেখানো যাক না কেন, সে শিক্ষা কখনই জীবন-প্রস্তুতির শিক্ষা হবে না।

## স্বাস্থ্য চর্চা, পর্যবেক্ষণ ও পরিদর্শন

বিদ্যালয়ের স্বাস্থ্য-সেবা-বিভাগের কাজ :

গত বিশ বছরের মধ্যে পাশ্চাত্য দেশে স্বাস্থ্য-সেবার কাজ বিশেষ প্রসার লাভ করেছে। এ সম্পর্কে চিকিৎসকদের অভিমত এই যে, সুপরিকল্পিত পরিকল্পনা গৃহীত হ'লে স্বাস্থ্য-সেবার কাজ আরও সুষ্ঠুভাবে হ'তে পারে। যদিও বিদ্যালয়ের স্বাস্থ্য-সেবার পরিধি সীমাবদ্ধ এবং স্বাধীনভাবে কাজ করা পক্ষেও অনেক অসুবিধা আছে, তথাপি শিক্ষক, অভিভাবক এবং বিদ্যালয়ের ভারপ্রাপ্ত চিকিৎসকরা সচেতন হ'লে,—তঁারা প্রত্যেকে নিজ নিজ দায়িত্ব পালন করলে,—অনেক অসুবিধার সুরাহা হ'তে পারে। এ. এল. হুয়াইটনি বিদ্যালয়ের স্বাস্থ্য-সেবার লক্ষ্য কি, প্রত্যেকের করণীয় কি, সে সম্পর্কে বিশদ মন্তব্য করেছেন। বলেছেন যে, দুঃখ লাঘব করার ইচ্ছা জন-কল্যাণ আদর্শের দ্বারা অল্পপ্রাণিত হ'লে, এই পরিকল্পনার এক নূতন দর্শন রচিত হ'তে পারে। যারা ব্যাধির কবলে পতিত হয়েছে, কোন রকমে তাদের ভালো ক'রে তোলা, অথবা অচল জীবনকে জোড়াতালি দিয়ে সচল

করাটাই বিদ্যালয়ের স্বাস্থ্য-সেবা-বিভাগের কৃতিত্ব নয় ; বিদ্যালয়ের ক্রম-বর্ধমান প্রত্যেকটি শিশুকে স্বাস্থ্যকর জীবনের পথ দেখানো, তাদের ঠিকমত পরিচালিত করাই বিদ্যালয়ের অগ্রতম কর্তব্য। কি ভাবে স্বাস্থ্য-তত্ত্ব ও স্বাস্থ্য-শিক্ষার মধ্যে সমতা রক্ষিত হ'তে পারে, সে সম্পর্কে তিনি একটি সুন্দর উদাহরণ দিয়েছেন। বলেছেন যে, মনে করা যাক একটি ছেলে দাঁতের অস্থখে ভুগছে। তাকে দস্ত-চিকিৎসকের কাছে নিয়ে যাওয়া হ'ল। ডাক্তার পরীক্ষা ক'রে তাকে ঔষধ দিলেন, এবং কোন্ কোন্ বিষয়ে সতর্ক হ'তে হবে, তা জানিয়ে দিলেন। সে তখন নিশ্চয় ডাক্তারের নির্দেশমত চলতে চেষ্টা করবে, তার ফলে সে স্বাস্থ্য-বক্ষার কতকগুলি নীতি সম্পর্কে ওয়াকিবহাল হবে ; এবং বুঝতে পারবে কেন দাঁতের অস্থখ করে, সঙ্গে সঙ্গে তার প্রতিকারের জন্মও সে সচেষ্টি হবে, এটাই হবে তার প্রকৃত স্বাস্থ্য-শিক্ষা।

শিশু-স্বাস্থ্য ও তার উন্নতি সম্পর্কে 'লুয়াইট হাউস সম্মেলনে' নিম্নলিখিত সিদ্ধান্ত গৃহীত হয়। প্রস্তাবে বলা হয়েছে যে, (১) স্বাস্থ্যকর জীবন-যাপনের অবশ্য করণীয় বিষয় সম্পর্কে শিশুদের শিক্ষা দিতে হবে। (২) কোন একটি শিশুর সংক্রামক ব্যাধি যাতে অল্প শিশুদের মধ্যে ছড়িয়ে না পড়ে, তার ব্যবস্থা অবলম্বন করতে হবে। (৩) প্রত্যেকটি শিশুর চাহিদা, সামর্থ্য ও যোগ্যতা সম্পর্কে জ্ঞাতব্য তথ্য সংগ্রহ করতে হবে, যাতে তাদের ব্যক্তিগত প্রয়োজনের দিকে দৃষ্টি রেখে স্বাস্থ্য-পরিকল্পনা রচিত হ'তে পারে। (৪) ছাত্ররা কোন ব্যাধিগ্রস্ত হ'লে, তাদের অভিভাবক এবং পিতামাতাকে খবর দিতে হবে, যাতে গৃহে তাদের ঠিকমত চিকিৎসা হ'তে পারে।

স্বাস্থ্য-চর্চা এবং পর্ষবেক্ষণের যে পরিকল্পনা রচিত হবে, তার লক্ষ্য থাকবে নিম্নলিখিত বিষয়গুলির দিকে। যথা—(১) ছেলেদের স্বাস্থ্য পরীক্ষা ; (২) দৈহিক দোষ-ক্রটি সংশোধনের উপায় অবলম্বন ; (৩) সংক্রামক ব্যাধি প্রতিষেধক ব্যবস্থার প্রবর্তন—(ক) তার মধ্যে থাকবে প্রাথমিক চিকিৎসা,

(খ) দস্ত-ব্যাধির চিকিৎসা ; (গ) ভাবী শিক্ষক এবং স্বাস্থী শিক্ষকদের স্বাস্থ্য-পরীক্ষার ব্যবস্থা।

### ছেলেদের স্বাস্থ্য-পরীক্ষা :

স্বাস্থ্য-শিক্ষার ক্ষেত্রে স্বাস্থ্য-পরীক্ষার স্থান সর্বাগ্রে। ছাত্ররা যখন বিদ্যালয়ে ভর্তি হবে এবং যখন তারা বিদ্যালয় ত্যাগ ক'রে যাবে, সেই সময় অতি অবশ্যই ছাত্রদের স্বাস্থ্য-পরীক্ষা গৃহীত হওয়া উচিত। এই পরীক্ষা হবে সামগ্রিকভাবে এবং বিজ্ঞানসম্মত উপায়ে। সে ডাক্তারী পরীক্ষার অন্তর্ভুক্ত হবে দেহ, দাঁত, চোখ, নাক, কান, শরীর-তাত্ত্বিক এবং শারীরিক পরীক্ষা প্রভৃতি। সম্ভব হ'লে প্রতি মাসে অথবা বৎসরান্তে প্রত্যেকটি ছেলে-মেয়ের ওজন, উচ্চতা ও দেহের পরিমাপ গ্রহণ করতে হবে। পরীক্ষান্তে স্বাস্থ্য-পত্রে প্রত্যেকটি ছাত্রের পরীক্ষার ফলাফল লিপিবদ্ধ ক'রে রাখতে হবে।

পরীক্ষা ও পরিদর্শনের জড়িত ফলাফলের যে নজির-পত্র প্রস্তুত হবে, তা অভিভাবকদের অবগতির জ্ঞ প্রত্যেকটি ছাত্রের বাড়ীতে পাঠানো উচিত। শ্রেণী-শিক্ষকের উপর স্বাস্থ্য-পত্র পূরণের ভার দিলে, কাজটা সুচারুরূপে হ'তে পারে। তিনি সচেতন হ'লেই, ছাত্রদের নাড়ী-নক্ষত্রের খবর সংগ্রহ করতে পারেন। অনেক পাশ্চাত্য বিদ্যালয়ের সেবিকারাই এই কাজ ক'রে থাকেন। তাঁদের সে পরীক্ষার ব্যবস্থাটা দৈনন্দিন নয়, অধিকাংশ ক্ষেত্রেই মাসিক অথবা সাময়িক। কাজেই সে পরিদর্শন ও পরীক্ষার উপর সম্পূর্ণ নির্ভর করা যায় না। শ্রেণী-শিক্ষক যারা, তাঁরা শ্রেণীর প্রত্যেকটি ছাত্রের চাহিদা, সামর্থ্য, যোগ্যতার কথা, এমন কি ব্যক্তি-স্বাতন্ত্র্যের বিষয় ভালভাবে জানেন ব'লেই তাঁদের দ্বারা শিশু-স্বাস্থ্য পর্যবেক্ষণ ও পরীক্ষার কাজ ভালভাবে চলতে পারে।

### ক্রটি-সংশোধনের ব্যবস্থা :

প্রায়শঃ নিম্ন শ্রেণীর ছাত্রদের মধ্যে আঙ্গিক ক্রটি, সংক্রামক ব্যাধি পরিদৃষ্ট হয়। ছাত্রদের স্বাস্থ্য-পত্র ঠিকমত রাখার ব্যবস্থা থাকলে সহজেই সে রোগ ধরা পড়ার সম্ভাবনা আছে। রোগ ধরা পড়লেই অভিভাবকদের

তা অবিলম্বে জানাতে হবে। যেখানে বিদ্যালয়ের ভারপ্রাপ্ত ডাক্তার বা ধাত্রী আছেন, সেখানে শিশু-ব্যাধি নিরাময়ের সুব্যবস্থা হ'তে পারে। সপ্তাহান্তে ডাক্তার বা ধাত্রীরা প্রত্যেকটি শিশু-ব গৃহ পরিদর্শন করবেন, স্বাস্থ্য পরীক্ষার সময় কোন দোষ-ক্রটি ধরা পড়লেই, তাঁরা সে সম্পর্কে অভিভাবকদের দৃষ্টি আকর্ষণ করবেন। যেখানে ছেলের অভিভাবকরা দরিদ্র, যাদের চিকিৎসা করার অর্থ-সম্পত্তি নেই, সেক্ষেত্রে সম্ভব হ'লে বিদ্যালয়ের কর্তৃপক্ষকে সে দায়িত্ব গ্রহণ কবতে হবে। যে বিদ্যালয়ে কোন ধাত্রী বা ডাক্তার নেই, সেখানে শিক্ষকদের ছাত্রদের গৃহ পরিদর্শনের দায়িত্ব গ্রহণ করতে হবে। এমন অনেক আঙ্গিক ক্রটি আছে, যেগুলি সংশোধনাঙ্ক ব্যায়ামের দ্বারা সংশোধিত হ'তে পারে, সেক্ষেত্রে স্বাস্থ্য-পরিকল্পনায় সংশোধনাঙ্ক ব্যায়ামের ব্যবস্থা করতে হবে। ছাত্রদের স্বাস্থ্য-পত্র ঠিকমত রক্ষিত হ'লে, প্রত্যেকটি ছাত্রের প্রয়োজন ও চাহিদার দিকে দৃষ্টি রেখে পরবর্তী স্বাস্থ্য-পরিকল্পনা রচিত হ'তে পারে। সব সময় এই সম্পর্কে সতর্ক থাকতে হবে যে, কিছুতেই যেন ছাত্রদের মধ্যে কোন ছোঁয়াচে রোগ সংক্রামিত হ'তে না পারে। যেখানে বিদ্যালয়ের নিজস্ব ডাক্তার নেই, সেখানে গৃহ-চিকিৎসকের লিখিত মস্তব্যের উপর নির্ভর করতে হবে।

### প্রতিষেধক ব্যবস্থা :

শিশু-ব্যাধি প্রতিরোধের প্রথম উপায় পৃথকীকরণ, দ্বিতীয় পস্থা হচ্ছে কৃত্রিম প্রতিষেধক ব্যবস্থা অবলম্বন। শ্রেণীতে ছাত্রদের স্বাস্থ্য পরীক্ষা করতে গিয়ে হঠাৎ দেখা গেল যে, একটি ছাত্রের চোখ উঠেছে, তখন ছাত্রটিকে বাড়ী পাঠিয়ে দেওয়ার ব্যবস্থা করতে হবে। যতদিন পর্যন্ত সে সেরে না উঠে, ততদিন তাকে বিদ্যালয়ে আসতে দেওয়া ঠিক নয়। আবার যখন বিদ্যালয়ের সন্নিকটে কোন সংক্রামক ব্যাধি—যথা বসন্ত, কলেরা প্রভৃতি—আত্মপ্রকাশ করে, তখন অবিলম্বে প্রত্যেকটি ছাত্রকেই টিকা দেওয়ার ব্যবস্থা করতে হবে। কোন ছাত্র দীর্ঘদিন দাঁত, চোখ, অথবা কানের

ব্যাধিতে ভোগার পর যেদিন প্রথম বিদ্যালয়ে আসবে, তখন বিদ্যালয়ের ডাক্তার তার স্বাস্থ্য-পরীক্ষার পর যদি তাকে সম্পূর্ণ সুস্থ বলে নজির-পত্র না দেন, তবে তাকে বিদ্যালয়ে রাখা ঠিক হবে না। যেখানে বিদ্যালয়ের কোন ডাক্তার নেই, সেখানে সেই ছাত্রের গৃহ-চিকিৎসক যদি ছাত্রটি সম্পূর্ণ সুস্থ এই মর্মে নজির-পত্র দেন, তবেই তাকে পুনরায় বিদ্যালয়ে নেওয়া যেতে পারে, তার আগে নয়। প্রতিবেদক ব্যবস্থা অবলম্বন ও তার প্রয়োগ সম্বন্ধেও সম্যক জ্ঞান থাকা প্রয়োজন। সরকারী স্বাস্থ্য-উপদেষ্টা সমিতির প্রণীত চার্ট— যাতে সংক্রামক ব্যাধির লক্ষণ কি, তার স্থায়ীকাল কত দিনের, কত দিনের মধ্যে বা পরে সেই ব্যাধির প্রকোপ বৃদ্ধি হ'তে পারে, কোন্ অস্থিতে কি ভাবে কত দিন সাবধানে থাকা উচিত, কোন্ ব্যাধিতে কি সতর্কতা অবলম্বিত হ'তে পারে, সংক্রামক ব্যাধির প্রকৃতি ও লক্ষণ সম্পর্কে বিস্তারিত নির্দেশ থাকবে,—সংগ্রহ করতে হবে। বসন্ত, ডিফথিরিয়া, টাইফয়েড প্রভৃতি রোগের কৃত্রিম প্রতিবেদক ব্যবস্থা—যেমন টিকা নেওয়া ইত্যাদি অবলম্বনের দ্বারা সহজেই প্রতিরোধ করা যায়। রোগ সারানোর চেয়ে প্রতিবেদক ব্যবস্থা অনেক গুণে শ্রেয়ঃ।

### প্রাথমিক চিকিৎসার ব্যবস্থা :

প্রাথমিক বিদ্যালয়ে প্রায় আকস্মিক দুর্ঘটনা ঘটতে দেখা যায়। খেলতে গিয়ে কখন আঘাত লাগে, পড়ে গিয়ে হাত-পা কেটে যায়, কখন বা গরমের সময় ছেলেদের সর্দি-গর্মে হ'তে দেখা যায়। সে-সব ক্ষেত্রে প্রাথমিক চিকিৎসার একান্ত প্রয়োজন। যে সব বিদ্যালয়ে ডাক্তার বা খাজীর কোন ব্যবস্থা নেই, সেখানে শারীরিক শিক্ষার ভারপ্রাপ্ত শিক্ষককে এই দায়িত্ব গ্রহণ করতে হবে। তা ছাড়া প্রাথমিক চিকিৎসা সম্পর্কে ছেলেদের শিক্ষা দেওয়ার ব্যবস্থা করতে হবে। প্রাথমিক চিকিৎসা অস্থলীনের মাধ্যমে ছেলেরা স্বাস্থ্য সম্পর্কে ব্যবহারিক জ্ঞান লাভ করবে। শরীরবৃত্ত, জীব-তত্ত্ব সম্বন্ধে তারা কার্যকরী স্থায়ী জ্ঞান লাভ করবে। তা ছাড়া প্রত্যেকটি শিশুর

মনে ছাগবে সেবা-শুক্রবার নূতন প্রেরণা, অপরের ছুঃখ-কষ্টে সমবেদনা দেখাতে শিখবে, সহযোগিতার মাধ্যমে পরস্পরের মধ্যে গড়ে উঠবে একটা নিবিড় আত্মীয়তার মনোভাব। তখন ছাত্র-শিক্ষক একযোগে স্বাস্থ্য-পরিকল্পনা নিয়ে অনেক কাজ করতে সক্ষম হবেন।

### দস্ত-রোগ নিবারণের ব্যবস্থা :

প্রাথমিক বিদ্যালয়ের শিশুদের মধ্যে প্রায় দস্ত-রোগের প্রাচুর্য্য দেখা যায়। পায়োরিয়া, দস্ত-ক্ষয়, পোকা লাগা প্রভৃতি কত না দাঁতের অসুখে বিদ্যালয়ের ছোট ছোট ছেলেমেয়ে কষ্ট পায়। ভিটামিন ক, খ, গ-এর অভাবে সাধারণতঃ ছেলেদের দাঁত ক্ষয় পেতে আরম্ভ করে। এই কারণে মাঝে মাঝে দস্ত-চিকিৎসকের দ্বারা বিদ্যালয়ের প্রত্যেকটি ছাত্রের দাঁত পরীক্ষা করানো বিশেষ প্রয়োজন। কি কি কারণে দাঁত খারাপ হয়েছে, তা জানা গেলে, সহজেই প্রতিষেধমূলক ব্যবস্থা অবলম্বিত হ'তে পারে। শিশুদের এই দস্ত-ক্ষয় ব্যাধি নিবারণের জন্ত আমেরিকার সাধারণ স্বাস্থ্য-বিভাগ বিশেষ সচেতন হয়েছেন। যেখানে বিদ্যালয়ের নিজস্ব কোন ডাক্তার নেই, সেখানে দস্ত-চিকিৎসকের সাহায্য নেওয়া উচিত। দাঁতের অসুখ থেকে শিশুরা উত্তর জীবনে অনেক আত্মনৈতিক ব্যাধিতে কষ্ট পেতে পারে। কাজেই প্রত্যেক শিশু-বিদ্যালয়ে দস্ত-রোগ নিবারণের সর্বপ্রকার ব্যবস্থা অবলম্বিত হওয়া উচিত।

### শিক্ষকদের স্বাস্থ্য-পরীক্ষা :

বৎসরান্তে প্রত্যেক শিক্ষকেরই স্বাস্থ্য পরীক্ষা গৃহীত হওয়া উচিত। শিক্ষকের ভালো স্বাস্থ্য সরাসরিভাবে শিশুদের দেহ-মনে প্রভাব বিস্তার করে। শিক্ষকদের সমস্ত কিছুই অলু করণ করতে চায় শিশুরা। যে শিশুদের কাছে শিক্ষকেরা অলু করণযোগ্য জীবন্ত আদর্শ, সেই শিক্ষকদের দৈহিক স্বাস্থ্য, মানসিক বল ও মনে এমন প্রাণবন্ত ভাবাবেগ থাকা দরকার যা থেকে শিশুরা দৈহিক, মানসিক ও ভাবাবেগের প্রেরণায় উদ্বুদ্ধ হবে। নিত্য অসুখে যিনি

ভুগছেন, তিনি কখনই স্বাস্থ্য-শিক্ষার ক্ষেত্রে শিশুদের অহুপ্রাণিত করতে পারবেন না। কিন্তু যে শিক্ষক দেহ-মনের দিক থেকে সুস্থ, সবল এবং আদর্শ, তাঁর নির্দেশ শিশুদের মনে যে অহুপ্রেরণা জাগাবে, সেই স্বাস্থ্য-চেতনা শিশুদের দেহ-মনকে নূতন ছাঁচে ঢালাই করবে। শিক্ষকরা যদি প্রাণবন্ত হন, তবে কিশোর প্রাণেৎসরে তার সাড়া জাগবেই। এই কারণে শিক্ষক-শিক্ষণ-বিদ্যালয়ে যারা কাজ করবেন, স্বাস্থ্য-পরীক্ষাস্তে তাঁদের শিক্ষকতার কাজে বাহাল করাই বাঞ্ছনীয়।

### স্বাস্থ্য সম্পর্কীয় নির্দেশ ও তার গণ্ডি :

স্বাস্থ্য সম্পর্কীয় নির্দেশ-নীতি বিদ্যালয়ের স্বাস্থ্য-পরিকল্পনার অপরিহার্য অঙ্গ। স্বাস্থ্য-নির্দেশ-নীতির গণ্ডি ব্যাপকতর। নিম্নলিখিত বিষয়গুলিকে তার অন্তর্ভুক্ত করা চলে ; যথা—স্বাস্থ্যবিদ্যা সম্পর্কীয় নির্দেশ, উত্তাপ-রক্ষণ, আলো-বাতাসের ব্যবস্থা, স্বাস্থ্য-রক্ষার ব্যবস্থা, গৃহকর্মের শিক্ষা এবং নিরাপত্তার ব্যবস্থা।

স্বাস্থ্য-নির্দেশের প্রধান লক্ষ্য থাকবে, বিদ্যালয়ের স্বাস্থ্য-পরিকল্পনা কতখানি কার্যকরী হ'ল সেদিকে। প্রয়োগের দোষে কোন নীতিই যেন ছাত্রদের পক্ষে ক্ষতিকর না হয়, তা-ও নিয়ন্ত্রিত হবে স্বাস্থ্য-নির্দেশের দ্বারা। বিদ্যালয়ের প্রত্যেকটি স্বাস্থ্য-পরিকল্পনা যাতে স্বাস্থ্য-রক্ষার মূল ভিত্তির উপর সুপ্রতিষ্ঠিত হয়, সেদিকেও লক্ষ্য রাখা কর্তব্য। আর একটা কথা, স্বাস্থ্য-নীতির মধ্যে কিছুটা স্বাধীনতা থাকাও দরকার। অতি-নির্দেশ যখন পদে পদে শিশুদের ভাবনাকে আটকে দেয়, ঋটিনের ছকে যখন শিশুরা ক্রমাগত স্বাধীনতা হারান্নতে থাকে, তখন সেই প্রতিষ্ঠানের মাধ্যমে আর যা হোক না কেন, শিশু-জীবনের উপযোগী কোন স্বাস্থ্য-শিক্ষাই হ'তে পারে না।

শিশুরা বিদ্যালয়ে এবং নিজ নিজ গৃহে যে যে কাজ করবে, লেখাপড়া ও অন্যান্য কাজের জন্ত যে সব সরঞ্জাম ব্যবহার করবে, সেগুলিও যেন পরিষ্কার-পরিচ্ছন্ন হয়, সেদিকেও লক্ষ্য রাখতে হবে। ছেলেরা যে চক, পেন্সিল, রবার



এবং কাগজ ব্যবহার করে, সেগুলিও স্বাস্থ্য-বিজ্ঞান-সম্মত-ভাবে পরিশুদ্ধ এবং পরিচ্ছন্ন হওয়া উচিত। এমন কি যে সব মুদ্রিত পুস্তক, কাগজ-পত্র শিশুদের পড়তে দেওয়া হয়, সেগুলি নির্বাচনের সময়ও দেখতে হবে যে, কি ধরনের কাগজে ছাপা হয়েছে, ছাপার হরফগুলি কত বড়, প্রতি ছাপা লাইনের দৈর্ঘ্য কত ইত্যাদি। বিদ্যালয়ে যে ব্ল্যাকবোর্ড ব্যবহৃত হয়, সেগুলিও ভালো কাঠের দ্বারা এমনভাবে তৈরি হওয়া উচিত যে, সব সময় যেন তা ব্যবহারযোগ্য থাকে। বোর্ডের অস্পষ্ট লেখা পড়তে পড়তে ছেলেদের চোখ খারাপ হওয়ার সম্ভাবনা আছে।

এছাড়া ছেলেরা যে ডেস্ক, বোর্ড ও চেয়ারে বসে, সেগুলিও যেন শিশুদের উচ্চতা অনুসারে বসার দিক থেকে কোন অসুবিধার সৃষ্টি না করে, সেদিকেও দৃষ্টি দিতে হবে। যেন-তেন ভাবে যেখানে-সেখানে ছেলেদের বসালে, পরিণামে অনিষ্টকর আঙ্গিক বিকৃতি ঘটতে পারে।

বিদ্যালয়ের দীর্ঘ অবকাশের সময় ছেলেদের উপর লেখাপড়ার এমন এক বোঝা চাপিয়ে দেওয়া হয় যে, সেই কাজের মধ্যে ছেলেরা প্রায় হাবুডুবু খেতে থাকে। যে অবকাশ বিজ্ঞানের জগৎ, সেই ছুটির দিনে এত কাজের চাপ কেন? এর ফলে ছেলেরা স্বাধীনভাবে খেলা-ধুলা করার সময়, গ্রাম্য উৎসবে, আমোদ-প্রমোদে অংশ গ্রহণের কোন সুযোগই পায় না। তাতে শিশুর দৈহিক ও মানসিক ক্ষতি হ'তে পারে। ছুটির দিনে যদি ছেলেদের দিয়ে কাজই করাতে হয়, তবে বহির্ভ্রমণ, শিশু-স্বাস্থ্য-কেন্দ্র পরিদর্শন, গ্রামের ঐতিহাসিক ও ভৌগোলিক তথ্যসম্বন্ধান প্রভৃতি কাজ করানোই উচিত। তাতে শিশুদের যে অভিজ্ঞতা, জ্ঞান ও বিচিত্র ধারণা জন্মাবে, সেগুলির দ্বারাই শিশুদের ব্যক্তিগত স্বাস্থ্য-চেতনা শুধু জাগ্রত হবে না, সামাজিক স্বাস্থ্য-বোধও গড়ে উঠবে।

**আলো-উত্তাপ এবং বায়ু-সঞ্চালন ব্যবস্থা :**

আবহাওনাভেদে ছেলেদের উত্তম ও কর্মস্পৃহা বাড়ে কমে। অতিরিক্ত

গরমের দিনে ছেলেরা যে অস্বস্তিকর অবস্থার মধ্যে কাজ করে, তার চেয়ে ঢের বেশী কাজ তারা শীতকালে করতে পারে। যে গৃহে ছেলেরা লেথা-পড়া করে, সেখানে সব ঋতুতে তাপ-নিয়ন্ত্রণের ব্যবস্থা থাকলে, অথবা ঘরটি পর্যাপ্ত আলো-বাতাসযুক্ত হ'লে—এবং সর্বোপরি সেখানে বায়ু-সঞ্চালনের উপযুক্ত ব্যবস্থা থাকলে, যে স্বাস্থ্যকর প্রীতিপ্রদ আবহাওয়ার সৃষ্টি হয়, সেই পরিবেশে শিশুর মনে কাজের প্রেরণা আসে। বায়ু-সঞ্চালনের উপযুক্ত ব্যবস্থা না থাকলে, সম্মিলিত ছাত্রদের নিশ্বাস-প্রশ্বাসে যে কার্বন ডায়ক্সাইডের সৃষ্টি হয়, সেই দূষিত বায়ু শিশু-স্বাস্থ্যের প্রভূত ক্ষতি করে। এইজন্য শ্রেণী-কক্ষের অবস্থান এমন হওয়া উচিত যে, প্রতি মিনিটে ছাত্র-পিছু যেন ৩০ কিউবিক ফুট বায়ু পরিবেশিত হ'তে পারে। এই কার্বন ডায়ক্সাইড যে শিশু-স্বাস্থ্যের পক্ষে ক্ষতিকর, তা জার্মান শরীর-তত্ত্ববিদ পেটেন কোফার প্রথম আবিষ্কার করেন। তিনি তার প্রতিকারের জন্ম যে যান্ত্রিক বায়ু-সঞ্চালনের উপায় উদ্ভাবন করেছেন, বর্তমানে সেই ব্যবস্থা প্রগতিশীল দেশের প্রায় সমস্ত বিদ্যালয়েই চালু হয়েছে।

দিনের বেলা যেমন পর্যাপ্ত আলোর প্রয়োজন, রাত্রিকালেও যাতে শ্রেণী-কক্ষে আলোর ব্যবস্থা থাকে, সেদিকে দৃষ্টি দিতে হবে। কেবোসিন বা মোমবাতির আলোর চেয়ে বিজলী বাতির আলোই শ্রেয়ঃ। রাতের বেলা শ্রেণী-কক্ষে ৩০০ ওয়াটের মোমবাতির আলো দরকার হয়। ছেলের বসার এমন ব্যবস্থা থাকা উচিত যে, সবসময় যেন বাঁ দিক থেকে অথবা বাঁ কাঁধের পিছন থেকে সামনে আলো এসে পড়ে। যে আলো সরাসরিভাবে ছেলের চোখে এসে পড়ে, চোখ ধাঁধিয়ে দেয়, সে আলোতে পড়াশুনা করা বিধেয় নয়।

### স্বাস্থ্য-রক্ষার ব্যবস্থা ( Sanitation ) :

স্বাস্থ্য-রক্ষার নীতিগুলিকে সঠিকভাবে চালু করার জন্ম প্রয়োজন বিশুদ্ধ পানীয় জল-সরবরাহের এবং কাজের শেষে ছেলের হাত ধোয়ার

অভ্যাস করানোর। যেখানে কলের বা টিউবওয়েলের জল সরবরাহের কোন ব্যবস্থা নেই, সেখানে নদী, ঝর্ণা বা কূপের যে জল বিড়ালয়ের ছাত্ররা ব্যবহার করে, তা বিশুদ্ধ হওয়া উচিত। নদী বা কূপের জল বিশুদ্ধ কিনা, তা জানার জন্ত সরকারী স্বাস্থ্য-কেন্দ্রে সেই জল পরীক্ষার্থ পাঠানো যেতে পারে। কূপের সন্নিকটে স্নান ও কাপড় কাচা উচিত নয়, কারণ তার দ্বারা জলবাহী বহু রোগ বিড়ালয়ের ছাত্রদের মধ্যে সংক্রামিত হ'তে পারে।

এর পর বিড়ালয়-পরিবেশ পরিচ্ছন্ন রাখার ব্যবস্থা অবলম্বন করা উচিত। বিড়ালয়ের সন্নিকটে গো-ভাগাড়, পায়খানা, আঁস্তাকুড় প্রভৃতি থাকলে, বিড়ালয়-পরিবেশের আবহাওয়া সহজে দূষিত হ'তে পারে। কাজেই বিড়ালয় এমন স্বাস্থ্যকর পরিবেশে হওয়া উচিত, যেখানে ঐ সমস্ত কোন অস্থবিধা নেই। পরিবেশ পরিচ্ছন্ন হওয়ার পর দেখা উচিত, পানীয় জলের বিলি-ব্যবস্থা কেমন ভাবে হচ্ছে। ছাত্রদের জন্ত বিড়ালয়ে যে পানীয়গার থাকবে, সেখানে যাতে বিজ্ঞান-সম্মত উপায়ে জল রাখা, জল দেওয়া ও পাত্রাদি পরিষ্কার করার ব্যবস্থা থাকে, সেদিকে দৃষ্টি দিতে হবে। প্রত্যেকটি ছাত্রের জলপানের জন্ত নিজস্ব গ্লাস থাকাই শ্রেয়ঃ। টালির ঘরের পরিবর্তে এমন পাকা ঘরে জল রাখার ব্যবস্থা করতে হবে, যেখানে ৭৫—১০০ জন ছাত্র স্বচ্ছন্দে জল পান করতে পারবে।

### বিড়ালয়ে-হাত-ধোয়ার ব্যবস্থা :

কিছু খাওয়ার আগে অথবা প্রসাধন করার পূর্বে গরম জলে বেশ ভাল ক'রে সাবান দিয়ে হাত ধোয়া উচিত। শিশুদের পক্ষে এটা একটি কার্যকরী স্বাস্থ্যকর স্ব-অভ্যাস। এর জন্ত বিড়ালয়ের প্রত্যেকটি ছাত্রের দরকার একটি তোয়ালে, নিজস্ব সাবান, মগ প্রভৃতি।

শ্রেণীবদ্ধভাবে বিড়ালয়ের সমস্ত ছাত্রদের নিয়ে এই কাজ করানো যেতে পারে। তাতে ব্যক্তিগত স্বাস্থ্য-পালনের প্রাথমিক কর্তব্য যে কি, সে সম্পর্কে সকলের সহযোগিতায় যে মনোভাব গড়ে উঠবে, সেটা শিশু-স্বাস্থ্য-

রক্ষার পক্ষে বিশেষ সহায়ক হবে। বিদ্যালয়ের স্বাস্থ্য-দিবস-পালন উপলক্ষে সমবেতভাবে এই ব্যবস্থা অবলম্বিত হ'তে পারে। ছাত্রদের দায়িত্ববোধ ও যোগ্যতা অহুসারে কাজের ভার দিতে হবে। চতুর্থ শ্রেণীর ছাত্ররা হাত ধোয়ার জগ্ৰ জল এবং তৃতীয় শ্রেণীর ছাত্ররা সাবান ও তোয়ালের যোগান দেবে দ্বিতীয় শ্রেণীর ছাত্রদের। এইভাবে সকলের সক্রিয় সহ-যোগিতায় স্বাস্থ্য-দিবস স্ফুর্ভাবে উদ্‌যাপিত হ'তে পারে।

### বিদ্যালয়-গৃহের পরিচ্ছন্নতা :

বিদ্যালয়ের পরিচ্ছন্ন পরিবেশের উপরই নির্ভর করে শিশুদের স্বাস্থ্যকর মনোভাব, স্বাস্থ্য, আনন্দ এবং কার্যক্ষমতা। বিদ্যালয়-গৃহের অবস্থান ও অবস্থা, তার খেলার মাঠের পরিচ্ছন্নতা ও ব্যবস্থার নিরিখে ঠিক করা যায় যে, বিদ্যালয়টি শিশু-স্বাস্থ্যের পক্ষে কতটা উপযোগী এবং কতখানি অহুকূল। বিদ্যালয়ের সমস্ত পরিবেশটি যদি বেশ তৃকৃতকে পরিক্ষার থাকে, সে পরিবেশে পদার্পণ ক'রেই শিশু-মন আনন্দে ভরে উঠবে, পরিচ্ছন্নতার সৌন্দর্যে সে আকৃষ্ট ও মুগ্ধ হবে। বিদ্যালয়ের এই প্রভাব সে বয়ে নিয়ে-যাবে তার গৃহ-ভ্যন্তরে। তখনই শিশুদের সত্যিকার স্বাস্থ্য-শিক্ষা আরম্ভ হবে। বিদ্যালয়-গৃহকে পরিক্ষার করার দায়িত্ব দিতে হবে প্রত্যেক শ্রেণীর ছাত্রদের উপর। হাতে-কলমে সাফাই ক'রে ছেলেদের মধ্যে যে পরিচ্ছন্নতা-বোধ জাগ্রত হবে, তার দ্বারাই শিশুর উত্তর জীবন বিশেষভাবে প্রভাবিত হবে। শ্রেণী-গৃহ পরিদর্শনের সময় যখন শিক্ষক মহাশয়রা বলবেন যে, চতুর্থ শ্রেণীর চেয়ে তৃতীয় শ্রেণীর কক্ষটি বেশ পরিক্ষার-পরিচ্ছন্ন আছে, তখন তৃতীয় শ্রেণীর ছাত্ররা তাদের শ্রম সার্থক মনে করবে। সেই সময় চতুর্থ বা দ্বিতীয় শ্রেণীর ছাত্ররা প্রতিজ্ঞা করবে যে, পরের পরিদর্শনের সময় তারা ঐ গৌরব অর্জনে সচেষ্ট হবে। এই স্বাস্থ্যকর প্রতিযোগিতার মাধ্যমে আপনা থেকেই ছেলেদের মধ্যে যে পরিচ্ছন্নতা-বোধ জাগ্রত হবে, তাতে বিদ্যালয়ের চেহারা পালটে যাবে।

## নিরাপত্তা নীতি :

আকস্মিক দুর্ঘটনায় যে হারে শিশু-বিদ্যালয়ের ছাত্রদের মৃত্যু ঘটে, অল্প একোন কাবণে তা হয় কিনা সন্দেহ। এইজন্ত প্রত্যেকটি শিশুর নিরাপত্তার ব্যবস্থা করাটাই হবে আধুনিক বিদ্যালয়ের প্রাথমিক কর্তব্য। এই ব্যবস্থার সতর্কমূলক পস্থা অবলম্বনেব প্রকৃষ্ট উপায় হবে প্রাথমিক চিকিৎসার প্রবর্তন করা। আমেরিকা প্রভৃতি দেশে এই নিরাপত্তা নীতি অল্পমত হওয়ার পর অনেক পরিমাণে শিশুমৃত্যুর হার কমে এসেছে। আমেবিকার জাতীয় শিক্ষা-সংস্থাব বিববণ থেকে তা জানা গেছে।

## স্বাস্থ্য-পরিদর্শন সূচী

### স্বাস্থ্য-নির্দেশের প্রয়োজনীয়তা :

বিভিন্ন দেশের সংগৃহীত তথ্য থেকে জানা যায় যে, অধিকাংশ শিশু-পীড়া ও শিশু-মৃত্যু ( সব বয়সেব ছেলেমেয়েদের মধ্যে ) ঘটে ব্যক্তিগত এবং সামাজিক স্বাস্থ্য-জ্ঞানের অভাব থেকে। স্বাস্থ্য-বক্ষাব নীতিগুলি ঠিক-মতো পালন ক'বে চললে, সহজেই তাব প্রতিকাব কবা যায়। আমেবিকা প্রভৃতি দেশে দেখা গেছে যে, বিভিন্ন ধবনেব শিশু-ব্যাধিব জন্ত শিশুরা বছরে প্রায় ১৩ দিন বিদ্যালয়ে অহুপস্থিত থাকে। সে তুলনায় ভাবতবর্ষে শিশু অহুপস্থিতিব হাব আবও অনেক বেশী। শিশুবা প্রায়শঃ নিম্নলিখিত ব্যাধিতে ভোগে ; যথা—সর্দি, ইনফ্লুয়েঞ্জা, টন্সিল, ব্রনকাইটিস, পেটের অস্থখ, বাত, হাম, মামস্, দাঁতেব অস্থখ, ঘা-ফোড়া, খোস, লুপিং কফ্, ক্ষয়রোগ, রিকেটি, চোখ ওঠা প্রভৃতি। স্বাস্থ্য-নির্দেশগুলি মেনে চললেই উপরি-উক্ত ব্যাধিব প্রকোপ থেকে শিশুদের বক্ষা করা যেতে পারে।

## প্রাথমিক বিদ্যালয়ের স্বাস্থ্য-নির্দেশ :

শিশুর জীবন-ধারা অনেকটা ঘড়ির মতো। সময়মতো ঘড়িতে দমন না দিলে যেমন তার কলকজা অচল হয়ে পড়ে, তেমনি শিশুর খাওয়া-দাওয়া, নিদ্রা-বিশ্রাম, সেবা-যত্ন সবই ঘড়ি-ধরা। সেই সময়ের একটু ব্যতিক্রম হলে, এতটুকু অনিয়ম ঘটলে শিশুর দেহ-যন্ত্র বিকল হয়ে পড়ে। এইজন্য ক্রম-বর্ধমান প্রত্যেকটি শিশুর দিকে সর্বদা সজাগ দৃষ্টি দিতে হয়। শিশু-বিশেষজ্ঞরা তাই বলেছেন যে, প্রাথমিক বিদ্যালয়ের প্রত্যেকটি শিশুর স্বাস্থ্য এবং দৈহিক বিকাশকে অক্ষুণ্ণ রাখতে হ'লে, তার চোখ-কান-নাক-মুখ-দাঁত থেকে আরম্ভ করে খাওয়া-দাওয়া, শোয়া-বসা, খেলা-ধূলা সমস্ত কিছুর দিকেই নজর দিতে হয়। পান থেকে চুন খসলে যে শিশুর অস্বস্তির অবধি থাকে না, সেই শিশুদের স্বাস্থ্য-রক্ষার বাধা-ধরা পথে পরিচালিত করতে হবে। প্রত্যেকটি শিশু যাতে সুখী ও সুস্থ হ'তে পারে, সেইজন্য লক্ষ্য রাখতে হয়, যাতে পর্যায়-ক্রমে শিশুদের স্বাস্থ্য সম্পর্কীয় জ্ঞান, অভ্যাস ও মনোভাব বেড়ে উঠে। এই কারণে নিম্নলিখিত বিষয়গুলি প্রাথমিক বিদ্যালয়ের স্বাস্থ্য-নির্দেশ-সূচীর অন্তর্ভুক্ত হওয়া উচিত। যথা—(১) ডাক্তারী পরীক্ষায়, বুদ্ধির পরিমাপে, গৃহ-পরিবেশের পরিপ্রেক্ষিতে শিশুদের ব্যক্তিগত যে প্রয়োজন অনুভূত হয়েছে, তার প্রতিকারের দিকে দৃষ্টি দেওয়া ; (২) যে বিষয়ে শিশুর বিশেষ অসুস্থতা দেখা গেছে, তার কথাও বিবেচনা করতে হবে ; (৩) স্বাস্থ্য-বিদ্যা-বিশেষজ্ঞদের মতে যে বয়সের শিশুদের যতটুকু স্বাস্থ্যের প্রয়োজন, সে কথাও ভাবতে হবে এবং (৪) বিভিন্ন দেশের স্বাস্থ্য-পরিচালনার তুলনামূলক বিচারের দ্বারা প্রগতিমূলক পদ্ধতির প্রয়োগ করা।

স্বাস্থ্য-নির্দেশ-সূচীর নয় দফা লক্ষণীয় বিষয়ের কথা স্বাস্থ্য-বিশেষজ্ঞরা উল্লেখ করেছেন। সেগুলি হচ্ছে—

১। দৈহিক গঠন ও তার কার্যকারিতা সম্বন্ধে সম্যক জ্ঞান থাকা দরকার,

তা না হ'লে মেহের সঠিক যত্ন নেওয়া সম্ভবপর নয়। বিশেষ ক'রে জানা দরকার চোখ, কান, নাক, মুখ, গলা, স্বক্, চুল এবং নখ সম্বন্ধে।

২। স্বাস্থ্য-নিরাপত্তা-নীতি।

৩। ডাক্তার না আসা পর্যন্ত আকস্মিক ছুঁটনায় করণীয় কি, সেই সব পদ্ধতি সম্পর্কেও কিছু জানা দরকার।

৪। কেমন ক'রে কোন রোগ ছড়িয়ে পড়ে, কিভাবে তার প্রতিকার করা যায়।

৫। জানা দরকার সংক্রামক রোগ প্রতিরোধের জন্য নিকটস্থ গ্রামে, শহরে, দেশে, রাষ্ট্রে সরকার বা জনসাধারণ কি করছেন।

৬। ছাত্ররা নগরবাসী হিসাবে দেশের স্বাস্থ্য-রক্ষা ও তার উন্নতির জন্য কিভাবে সহযোগিতা করবে।

৭। খাওয়া ও পানীয়ের প্রকৃতি ও গুণাগুণ কি।

৮। সূর্য ও তামাক জাতীয় পদার্থ শরীরের পক্ষে ক্ষতিকর কিনা, তার ব্যবহারের সঙ্গে কি অর্থনৈতিক ও সামাজিক ফলাফল বিজড়িত আছে।

৯। প্রতিবিধানকর ঔষধের আবিষ্কর্তাদের নাম ও তাঁদের কীর্তি সম্বন্ধে জানতে হবে।

**স্বাস্থ্যকর অভ্যাস গঠনের কার্য-সূচী :**

১। ধীরে ধীরে ও ভাল ক'রে চিবিয়ে-পুষ্টিকর খাওয়া খেতে হবে।

২। প্রতিদিন ভাল ক'রে (শীতের দেশে কমপক্ষে সপ্তাহে এক দিন) গা রগড়ে স্নান করা উচিত।

৩। হাত ময়লা হ'লেই সাবান দিয়ে ধোয়া, বিশেষ ক'রে খাওয়ার আগে এবং প্রসাধনের পূর্বে।

৪। প্রতিদিন দিনে ও রাত্রে আহারের পর ব্রাস বা দাঁতন দিয়ে ভাল ক'রে দাঁত মাজা দরকার।

৫। নখ, চুল এবং স্বক্ পরিষ্কার রাখা।

৬। চোখ, নাক, কান ও গলার যত্ন নেওয়া এবং দুর্ঘটনা থেকে তাদের রক্ষা করা।

৭। যা পরিহারযোগ্য, সেগুলিকে বাদ দেওয়া।

৮। দরজা-জানালা খুলে অনেকক্ষণ ঘুমানো।

৯। মুক্ত প্রাঙ্গণে নিত্য ব্যায়াম করা।

১০। ধূলা, মাছি প্রভৃতি থেকে খাণ্ডবস্ত্র রক্ষা করা।

১১। ঋজু দেহ-কাঠামো ও তার স্তগঠন।

১২। ঘরের তাপ-নিয়ন্ত্রণ ( বিশেষ ক'রে শীতের দেশে )।

১৩। ভিজা জামা-জুতা ব্যবহার না করা ( ভিজে যাওয়ার সঙ্গে সঙ্গে তা ছেড়ে ফেলা দরকার )।

১৪। ঘা, কাটা, ক্ষত, পোড়া এবং চোট-লাগা স্থানের যত্ন নেওয়া।

১৫। প্রত্যেকের জন্ম আলাদা জলের ঘাস, গামছা বা তোয়ালে থাকা দরকার।

এই প্রসঙ্গে স্বাস্থ্য-শিক্ষকের ত্রিবিধ কর্তব্য এবং একাধিক দায়িত্ব আছে। স্বাস্থ্য-শিক্ষকের প্রাথমিক কর্তব্য হচ্ছে যে, প্রত্যেকটি ছাত্র যাতে স্বাস্থ্য-নীতির অবশুপালনীয় কর্তব্য সম্বন্ধে সচেতন হয়, এবং সেই জ্ঞানকে কাজে লাগাতে সচেষ্ট হয়। দ্বিতীয় কর্তব্য হচ্ছে যে, স্বাস্থ্যকর জীবন-যাত্রার অভ্যাসগুলি ছাত্ররা যাতে ব্যবহারিক কাজে লাগাতে পারে, অভ্যাসের দ্বারা আয়ত্ত্ব করতে পারে, সেদিকে দৃষ্টি দেওয়া। তৃতীয় কর্তব্য হচ্ছে শিক্ষকের পরিচালনায় যাতে ছাত্রদের স্বাস্থ্যকর আচরণগুলি বয়সানুপাতে গড়ে উঠে, সেদিকে লক্ষ্য রাখা। প্রাথমিক বিদ্যালয়ের শেষ শ্রেণীতে পৌঁছানোর পরে নিম্নলিখিত স্ব-অভ্যাসগুলি ছেলেদের আয়ত্ত্বাধীন হয়েছে কিনা, তা দেখতে হবে :—

(১) পরিচ্ছন্নতা সম্বন্ধে সচেতনতা, (২) ব্যক্তিগত স্বাস্থ্য-রক্ষার প্রয়োজনীয় সতর্কতা, (৩) সমাজ-সেবার সচ্ছিত্তা এবং (৪) সহযোগিতা ও সাহায্য করার মনোভাব।



## প্রসঙ্গক্রমে স্বাস্থ্য-শিক্ষা :

পরিবেশ ও পরিস্থিতি অনুসারে স্বাস্থ্য-শিক্ষা দেওয়াই সমীচীন। যেমন মনে করা যাক, ছেলেদের ওজন নেওয়া হ'ল; কার দৈহিক ওজন কত, তারা জানতে পারলো। তারপর শ্রেণী-কক্ষে তাদের দৈহিক বৃদ্ধি সম্বন্ধে বিশদভাবে আলোচনা করা যেতে পারে। কোন্ বয়সের ছেলের দৈহিক ওজন কত হওয়া উচিত, দৈহিক বৃদ্ধির জন্তু কি কি পুষ্টিকর খাদ্য খাওয়া যুক্তিসঙ্গত, ওজন বৃদ্ধির জন্তু কি করা উচিত ইত্যাদি বিষয়ে শ্রেণী-কক্ষে আলোচনা করলে, সফল পাওয়া যেতে পারে।

ডাক্তাররা হয়ত ছেলেদের চোখ, কান, দাঁত পরীক্ষা করলেন। পরীক্ষায় ছেলেদের যে সব দোষ-ত্রুটি ধরা পড়লো, স্বাস্থ্যের শ্রেণীতে স্বাস্থ্য-শিক্ষক সেই প্রসঙ্গের উল্লেখ ক'রে দাঁত, চোখ ও নাকের ব্যাধি হয় কেন, কি কি উপায় অবলম্বন করলে তার প্রতিকার করা যায়, সে বিষয় আলোচনা করতে পারেন। এইভাবে ব্যবহারিক অভিজ্ঞতার সূত্র ধ'রে ছেলেরা অজানা তথ্য সম্বন্ধে সহজেই ওয়াকিবহাল হ'তে পারে। সেই স্বাস্থ্য-জ্ঞানের স্থায়ী মূল্য আছে শিশুদের জীবনে।

## উচ্চ বিদ্যালয়ে স্বাস্থ্য-শিক্ষা-দানের পরিকল্পনা :

উচ্চ বিদ্যালয়ের ছাত্রদের যে কিভাবে সকলকেই স্বাস্থ্য-শিক্ষা দেওয়া যাবে, সে একটা সমস্যা কথ। সব শ্রেণীর ছাত্রদের যখন স্বাস্থ্য-বিজ্ঞান পড়তে হয় না, তখন যারা (বিশেষ ক'রে উচ্চ শ্রেণীতে) স্বাস্থ্য-বিজ্ঞান পড়ে না, কেমন করে তাদের স্বাস্থ্য-শিক্ষার নির্দেশ দেওয়া যাবে? অত্যাগত বিষয়ের সঙ্গে প্রসঙ্গক্রমে, অথবা বিশেষ শ্রেণীতে তাদের মধ্যে স্বাস্থ্য-জ্ঞান পরিবেশন করতে হবে। ল্যাটিন সে প্রণেয় একটা সহুত্তর দিয়েছেন। তিনি বলেছেন যে, উচ্চ মাধ্যমিক বিদ্যালয়ের প্রত্যেকটি ছাত্রের জন্তুই যখন শারীরিক শিক্ষার প্রয়োজন, তখন শারীরিক শিক্ষাকে আবশ্যিক শিক্ষণীয় বিষয়ের অন্তর্ভুক্ত করতে হবে। যারা স্বাস্থ্য-বিজ্ঞান, জীব-বিজ্ঞা ছাড়া

অগ্রাঙ্ক বিষয় গ্রহণ করবে, তাদের স্বাস্থ্য-বিজ্ঞান শিখানোর জন্ত বিশেষ শ্রেণীর ব্যবস্থা করতে হবে।

**কেমন ক'রে স্বাস্থ্য-বিজ্ঞানের বিষয়-বস্তুগুলিকে সাজাতে হবে :**

এই প্রসঙ্গে স্বাস্থ্য-বিজ্ঞানবিদরা প্রশ্ন তুলেছেন। বলেছেন যে, কেমন ক'রে স্বাস্থ্য-বিজ্ঞানের বিষয়-বস্তুগুলি সাজাতে হবে, এই প্রশ্নটাই অবাস্তর। কারণ স্বাস্থ্য-শিক্ষাটা একান্তভাবে ব্যক্তিগত এবং প্রয়োজনসাপেক্ষ। কাজেই স্বাস্থ্য সম্বন্ধীয় কি বিষয় শেখাতে হবে, সেটা জানা থাকলে, শিক্ষণীয় বিষয়গুলি ধারাবাহিকভাবে সাজিয়ে নিলেই যথেষ্ট হ'ল। এর বিরুদ্ধ-বাদীরা বলেছেন যে, প্রত্যেক বিষয়ের উৎপত্তি থেকে ক্রম-পরিণতি পর্যন্ত যতগুলি পর্যায় আছে, সেগুলি পর পর শেখানোই উচিত। কিন্তু যারা শিখবে তাদের প্রয়োজন ও অহুরাগের কোন কথাই এখানে ভাবা হয়নি। যে বিষয়-বস্তুর সঙ্গে শিশুর অহুরাগ ও প্রয়োজনের কথাটা জড়িয়ে আছে, সে বিষয় আয়ত্ত করতে শিশুদের তেমন বেগ পেতে হয় না। স্বাস্থ্য-প্রকল্পের (Health Project) মাধ্যমে এই শিক্ষা-পদ্ধতিকে কেবল কাঙ্ক্ষণীয় করা যায়; তা ছাড়া, ইতিহাস-ভূগোল প্রভৃতি বিষয়ের সঙ্গেও তার সংযোজনা হ'তে পারে। নিম্নে শিশু স্বাস্থ্য-প্রকল্পের একটি নমুনা দেওয়া গেল :—

**ভিন্ দেশের শিশু-স্বাস্থ্য :**

১। এস্কিমো শিশু—

- (ক) এস্কিমোদের ঘর-বাড়ী ;
- (খ) তার বায়ু-সঞ্চালনের ব্যবস্থা ;
- (গ) আলোর ব্যবস্থা ;
- (ঘ) ঘরের মধ্যে চলা-ফেরা করার ও খেলার স্থান আছে কিনা ;
- (ঙ) কক্ষ-সংখ্যা কত ;
- (চ) আবহাওয়ার অবস্থা।

## ২। তাদের দৈনন্দিন জীবন—

- (ক) তারা কতক্ষণ ঘুমায় ;
- (খ) তাদের শোয়ার অভ্যাস কেমন ; রাতে তারা কি পোষাক পরে ;
- (গ) তাদের পরিচ্ছন্নতার অভ্যাস আছে কিনা ;
- (ঘ) স্নানের জন্ত কোন জল পাওয়া যায়, না বরফ গলিয়ে তার ব্যবস্থা করতে হয় ;

(ঙ) দেহের উত্তাপ-রক্ষার জন্ত তারা সর্বাঙ্গে চাব মাখে।

## ৩। তাদের খাওয়ার অভ্যাস কেমন—

- (ক) শরীরকে গরম রাখার জন্ত তারা প্রচুর পরিমাণে মাংস, ডিম, দুধ, মাছ গ্রহণ করে ;
- (খ) সাধারণতঃ তাদের দাঁতের অবস্থা ভাল, তবে শেষ বয়সে তা প্রায় খয়ে আসে।

## ৪। অসুস্থ সামাজিক রীতি—

- (ক) নাক ঘসে অতিথিকে অভ্যর্থনা করে ;
- (খ) মায়েরা জিভ দিয়ে ছেলেদের মুখ পরিষ্কার করে দেয়।

## ৫। শিশুরা কি কি দুর্ঘটনার সম্মুখীন হয়—

- (ক) ছুরিতে কাটা ;
- (খ) কুকুরে কামড়ানো ;
- (গ) তুষার আঘাত ;
- (ঘ) তুষার-অক্ষতা গ্রহণ।

## ৬। এদের খেলা-ধুলা কি—

নৌকা চালানো, কুস্তি লড়া, স্কেট করা, তীর-ধনুক নিয়ে খেলা, পাহাড় থেকে দ্রুত নামা ইত্যাদি।

## ৭। এদের শারীরিক বিকাশ কেমন—

আকার, দৈহিক গঠন, উচ্চতা ও তাদের পরমায়ু কত।

# উচ্চ মাধ্যমিক বিদ্যালয়ের উপযোগী স্বাস্থ্য-প্রকল্প

## খাওয়া ও পরিপুষ্টি :

### (১) উদ্দেশ্য—

- ১। খাওয়া-নির্বাচনের নীতি-নির্ধারণ ;
- ২। খাওয়া পরিপাকের নিয়ম ;
- ৩। বিজ্ঞান-সম্মত উপায়ে খাওয়া-প্রস্তুতি .
- ৪। সমাজগত খাওয়া সরবরাহের সতর্কতা ;
- ৫। পুষ্টিকর খাওয়া কিভাবে ব্যক্তি-স্বাস্থ্য ও চেহারার উন্নতি সাধন করে।

### (২) কার্যকলাপ—

১। (ক) দেহের জন্ম কেন খাওয়া ও জলের প্রয়োজন ?

(খ) পূর্ব বৎসর অপেক্ষা এ বৎসর ওজন ও উচ্চতা কতটা বাড়ল,

তার পরিমাপ করা ;

(গ) ব্যক্তিগত বৃদ্ধির মাসিক প্রগতি-পত্র রাখা ;

(ঘ) কমপক্ষে তিন মাসের জন্ম ছোট ছেলেদের বৃদ্ধির প্রগতি-পত্র

রাখতে হবে।

২। দেহের জন্ম কি কি বিভিন্ন ধরনের খাওয়ার প্রয়োজন ?

(ক) গত দু'দিনে কি কি খাওয়া হয়েছে তার হিসাব রাখা,

ছাত্ররা দৈনিক গড়ে কতটা দুধ, ফল এবং শাক-সব্জী খেয়েছে ;

(খ) উচ্চ বিদ্যালয়ের ছাত্রদের দৈনন্দিন খাওয়ার মান নির্ধারণ ;

(গ) এই খাওয়া-মানের সঙ্গে ব্যক্তিগত আহাৰের তুলনা করা ;

(ঘ) বিদ্যালয়ের দেয় খাওয়ার মান উন্নীত করা ;

(ঙ) দাঁতের বৃদ্ধির জন্ম দুধ ও প্রয়োজনীয় ভিটামিন খাওয়ার ব্যবস্থা

করা।

৩। ভাল পুষ্টিকর খাণ্ডেব লক্ষণ কি কি ?

(ক) স্বাস্থ্য-বৃদ্ধির প্রগতি-পত্র থেকে দেখতে হবে যে, পুষ্টিকর খাণ্ড ব্যবহারে ছেলেদের কি কি পবিবর্তন এসেছে ,

(খ) কোন্ পুষ্টিকর খাণ্ড সহজে তৈবি করা যায় , তাব পবিবর্তনাকে কার্যকরী করতে হবে ,

(গ) দাঁতের ক্ষয়, বৃদ্ধি থেকে কি কি পুষ্টিকর খাণ্ডের অভাব হয়েছে, তা আবিষ্কাব কবতে হবে ।

৪। খাণ্ডবস্তুর উৎস কি ?

৫। বয়স ও পেশা অল্পসাবে কি কি ধরনেব খাণ্ডেব প্রয়োজন ?

৬। কেমন ক'বে দেহে খাণ্ড পরিপাক হয় ?

৭। স্বাস্থ্য, শক্তি এবং ক্ষয়-নিবারণে কিভাবে পরিপাক-কবা খাণ্ড দেহের বিভিন্ন কোষে সংগৃহীত হয় ?

৮। অপ্রয়োজনীয় খাণ্ডবস্তুর নিকাশের দরকার কেন ? ইত্যাদি ।

### যৌন-শিক্ষা :

যৌন-শিক্ষা ছেলেমেয়েদের দেওয়া উচিত কিনা, সে সম্পর্কে অনেক প্রশ্ন আছে। প্রথম কথা হচ্ছে কোন্ বয়সেব ছাত্রদের যৌন-শিক্ষা দেওয়া বিধেয় ? শিশু, কিশোর, না যুবকদের ? বয়স নির্ধাবিত হ'লে, পদ্ধতি কি হবে ? এমনতর অনেক প্রশ্ন বিভিন্ন স্তব থেকে উথাপিত হয়েছে ।

স্বাস্থ্যবিদরা অবশু বলেছেন যে, যৌন-শিক্ষাই স্বাস্থ্য-রক্ষাব পক্ষে একান্ত অপরিহার্য। বয়ঃ-সন্ধি-উত্তবকালেব দৈহিক ভাল-মন্দেব সব কিছু নির্ভর করে যৌন-শিক্ষার উপর। এই সম্পর্কে যাদের সম্যক্ ধাবণা আছে, তারা অনেক অপরিণামদর্শিতার কুফল থেকে আত্মরক্ষা করতে পারে। পরীক্ষাস্তে দেখা গেছে যে, যৌন-ব্যাপিগ্রস্ত লোকেদের মধ্যে শতকরা ৭৫ জনই অজ্ঞতা-বশতঃ এই ব্যাপির কবলে পতিত হয়েছে। কঠোর গোডামির গোপনভায়

অথবা লজ্জার আড়ালে যে চেতনাকে ঢেকে রাখার চেষ্টা হয়েছিল, যৌবন সমাগমে সেই সহজাত প্রবৃত্তি যখন উদ্গম হয়ে উঠলো, তখন কোন সমাজ-বন্ধনে তাকে আটকানো গেল না। এইভাবে বিকার থেকে যে বিকৃতি এল, তাতে ব্যক্তি থেকে সমাজ হ'ল ক্ষতিগ্রস্ত। এই কথার উল্লেখ ক'রে যৌন-বিশেষজ্ঞরা বলেছেন যে, উপরি-উক্ত কারণেই শৈশব থেকেই শিশুদের প্রসঙ্গক্রমে যৌন-শিক্ষা দেওয়া উচিত। যে যৌন-বিজ্ঞানের উগর প্রাক্ জন্ম থেকে মানুষের যৌবনোত্তর কালের ভাল-মন্দ বহুলাংশে নির্ভর করে, সুস্থ জীবনের প্রয়োজনেই তাকে জানতে ও মানতে হবে। যে শিক্ষক শিশুদের সঙ্গে যত ঘনিষ্ঠভাবে মিশতে পারেন, যার কাছে শিশুদের কোন সঙ্কোচ নেই। তিনিই গল্পের চলে, স্নকোশলে এবং প্রসঙ্গক্রমে ছেলেদের যৌন-শিক্ষা দিতে পারেন। মাধ্যমিক বিদ্যালয়ের ছাত্রদের যে বয়সে যৌন-চেতনা ও কোতূহল সজাগ হয়ে উঠে, সেই সময় যৌন-শিক্ষার বিশেষ প্রয়োজন আছে। এ সম্বন্ধে তাদের ধারণা যতই স্পষ্ট হবে, ততই তাদের ভবিষ্যৎ জীবন নিরাপদ হবে। ভগ্ন-স্বাস্থ্যে বহু পীড়া থেকে তারা রেহাই পাবে। সেটা হবে যৌন-শিক্ষার শ্রেষ্ঠ পাথেয়।

### ওজন ও পরিমাপ :

ওজন ও পরিমাপই শিশু-স্বাস্থ্য-পরীক্ষার শ্রেষ্ঠ নিরিখ। বয়সের সঙ্গে সমতা রেখে শিশুর যখন উচ্চতায় ও ওজনে না বাড়ে, তখন বুঝতে হবে যে, সেই শিশুর নিশ্চয় অসুস্থ। এর ফলাফলের উপরই স্বাস্থ্য-পরিকল্পনার ভবিষ্যৎ কার্যসূচী বিরচিত হবে। পরগুঠায় শিশুদের দৈনিক বৃদ্ধির একটি নজির-পত্র দেওয়া গেল :—

## দৈনিক বৃষ্টির নজির-পত্র

ছাত্রের নাম..... বয়স.....  
 বিজালয়ের নাম..... শ্রেণী..... কক্ষ.....

তাং	নাম..... দিন.....		মাস ও দিন	মা... দি..	মা... দি..	মাস..... দিন.....	বৃষ্টি		
	সি	সি	মাস	দি	দি	মাস	দিন	পূর্ব মাস থেকে বৃষ্টি কত স্. ই. পাউণ্ড	ছ মাসের বৃষ্টির পরিমাপ উচ্চতা ওজন
১									
২									
৩									
৪									
৫									
৬									
৭									
৮									
৯									
১০									

\* এক্ষেপে ৩১ দিন পর্যন্ত একটি মাসের নজির-পত্র তৈরি করতে হবে।

## দৈনিক প্রাতঃকালীন পরিদর্শন :

প্রাতঃকালীন পরিদর্শনের সুবিধা অনেক। প্রথমতঃ হচ্ছে অসুস্থ শিশু-দের পৃথক করার সুবিধা, দ্বিতীয়তঃ কোন একটি ব্যাধির প্রসঙ্গ থেকে পরবর্তী শ্রেণী-আলোচনার সূত্র খুঁজে পাওয়া যেতে পারে। তা ছাড়া প্রত্যুষে উঠেই ছেলেরা পরিদর্শনের জন্য পরিষ্কার-পরিচ্ছন্ন হওয়ার সু-অভ্যাস গঠনের সুযোগ পাবে।

সম্ভব হ'লে ছাত্র-নেতার দ্বারাই সমস্ত ছাত্রদের স্বাস্থ্য পরীক্ষা করাতে হবে। শিক্ষক কাছে কাছে থেকে তাকে সাহায্য করবেন। শীতকাল ছাড়া অল্প সময়ে খালি গায়েই স্বাস্থ্য পরীক্ষা করার ব্যবস্থা হ'লে ভালো হয়।

### পরিদর্শনের নিয়ম :

১। প্রথমে ছেলেদের কানের পাশ দিয়ে হাত উঠাতে বলতে হবে। তারপর ছেলেদের হাতের কনুই, নখ, আঙুল পরীক্ষা ক'রে দেখতে হবে, হাতের কোথাও কোন ময়লা, ক্ষত বা ফোলা আছে কিনা।

২। হাতের আঙুল, নখ দেখা হ'লে ছেলেদের সামনের দিকে দেহ ও মাথা বাঁকাতে বলতে হবে। তারপর ছেলের ঘাড়, মাথা, পরিধান পরিচ্ছন্ন আছে কিনা দেখতে হবে।

৩। বাঁ কান দেখার সময় ছেলেদের ডান দিকে মাথা ঘোরাতে বলতে হবে এবং অসুস্থরূপভাবেই ডান দিকের কান দেখতে হবে।

৪। চোখের কোথাও ফোলা আছে কিনা দেখার জন্য শিক্ষক বলবেন ঘাড় উঁচু ক'রে আমার দিকে তাকাও।

৫। তারপর হাঁ করার নির্দেশ দিয়ে ছেলেদের দাঁত পরীক্ষা করতে হবে।

৬। হাঁ ক'রে আ-আ করতে বলতে হবে, সে সময় তার গলার টনসিল পরীক্ষা করার সুযোগ হবে।



**ভাল্পর দেখতে হবে—**

(ক) জর আছে কিনা।

(খ) নাক, চোখ ফোলা বা লাল কিনা।

(গ) গলায় কোন ঘা বা ফোলা আছে কিনা।

(ঘ) কোন জায়গায় চোট লাগা, ভাঙা বা মোচকানো আছে কিনা।

**পরিদর্শন অস্থে নিম্নলিখিত বিষয়ে সচেতন হ'তে হবে—**

(১) কখনো কোন রোগ নির্ণয় ক'রে বস। ঠিক নয়।

(২) কোন চিকিৎসার নির্দেশ দেওয়া ঠিক নয়।

(৩) কোন ঔষধ ব্যবহার করতে বলা ঠিক নয়।

(৪) কোন বিশেষ ডাক্তারের কাছে পাঠানোর নির্দেশ দেওয়া ঠিক নয়।

(৫) কোন অস্থের বিষয় নিয়ে অভিভাবকদের সঙ্গে তর্ক করা ঠিক নয়।

(৬) কোন রকম ঔষধ দেওয়া ঠিক নয়।

(৭) ছেলেদের স্বাস্থ্য-পরীক্ষার সময় সহজে কাউকে স্পর্শ করা ঠিক নয়।

**চার্টের ব্যবহার :**

আজকাল স্বাস্থ্য-সম্পর্কীয় বিভিন্ন চার্ট, প্রগতি-পত্র, ছবি এবং সংশোধনী পত্রের বহুল প্রচলন দেখা যায়। সব ক্ষেত্রেই যে চার্টগুলি নিভুল এবং স্বাস্থ্যবিজ্ঞান-সম্মত, এমন নয়। তাই অনেক স্বাস্থ্যবিদ বলেছেন যে, যে সমস্ত চার্ট বা নজির-পত্রের কোন নির্দিষ্ট মান নেই, যা বিজ্ঞান-সম্মত নয়, সেগুলি ব্যবহার না করাই ভালো। কাজেই নির্ভরযোগ্য চার্ট—ডাক্তার ও বিশেষজ্ঞদের নির্দেশক্রমে—ব্যবহার করাই উচিত। যে চার্ট ও ছবি শিশুদের মনে স্থায়ী রেখাপাত করে, সেগুলি নিভুল ও সুনির্দিষ্ট হওয়াই বাঞ্ছনীয়

## স্বাস্থ্যকর জীবন-যাপন

স্বাস্থ্যকর জীবন কাম্য হ'লেও, তাকে কামনা ক'রে পাওয়া যায় না। স্বাস্থ্য নির্ভর করে ব্যক্তিগত স্ব-অভ্যাস এবং শরীর-চর্চার উপর। আচরণ-পদ্ধতিগুলি যাতে সুনিয়ন্ত্রিত এবং স্বাস্থ্যপ্রদ হ'তে পারে, সেজগত স্বাস্থ্য-নীতি সম্বন্ধে সম্যক জ্ঞানের প্রয়োজন। জ্ঞান ও অভ্যাস যখন দৈহিক কল্যাণ-সাধনে নিয়োজিত হয়, তখনই বুঝতে হবে যে স্বাস্থ্যকর জীবনাস্থ-শীলন আরম্ভ হয়েছে। তাই শরীর-তত্ত্ববিদরা বলেছেন যে,

(১) স্বাস্থ্য-তত্ত্ব-জ্ঞানের আগে প্রয়োজন স্বাস্থ্যানুশীলনের।  
অর্থাৎ, Learning healthy ways of living must precede learning about health.

(২) নিত্য অভ্যাস-সূচীর প্রয়োজন (Need for a regular Routine)—প্রাথমিক বিদ্যালয়ের ছাত্রদের জগত নিয়মিত অভ্যাসের প্রয়োজন আছে। স্বাস্থ্যকর অভ্যাস থেকে যে আচরণে শিশুরা অভ্যস্ত হবে, তার প্রভাব থাকবে শিশুর সমগ্র জীবনে ব্যাপ্ত হয়ে। প্রাথমিক বিদ্যালয়ের ছাত্রদের পক্ষে এ নীতি যেমন সত্য, অগ্রাঙ্ক উচ্চ শ্রেণীর ছাত্রদের ক্ষেত্রেও এ তত্ত্ব তেমনি সত্য। ব্যক্তিগত সাফাই, শরীর-চর্চা, দেহের যত্ন প্রভৃতি নিত্য অভ্যাসের অন্তর্ভুক্ত। এইজগত স্বাস্থ্য-তত্ত্ববিদরা বলেছেন যে, স্বাস্থ্যকর অভ্যাস-অনুশীলনের জগত দৈনিক ৫ থেকে ১০ মিনিট সময় দিতে হবে। এই অভ্যাসের প্রয়োগ-পদ্ধতি একাধিক হ'তে পারে। শিশুর বয়স ও প্রয়োজনানুসারে তার রদ-বদল হ'তে পারে। কেউ হয়ত ছাত্রদের প্রাতঃকালীন স্বাস্থ্য-পরিদর্শনকে নিত্য অভ্যাসের অন্তর্ভুক্ত করতে পারেন। শিশুদের মধ্যাহ্ন-ভোজনকে কেন্দ্র ক'রেও খাওয়'-দাওয়ার নীতি, দাঁতের যত্ন

নেওয়া প্রভৃতি বিষয়েও রোজ কিছু কিছু আলাপ-আলোচনা করা যেতে পারে। প্রতিটি ক্ষেত্রে ব্যবহারিক অভ্যাস অস্তেই সেই বিষয়ের গুণাগুণ সম্পর্কে আলোচনা করা যেতে পারে।

(৩) স্বাস্থ্যকর আচরণ স্বাস্থ্যকর অভ্যাস-সজ্জাত—যখনই স্বাস্থ্যের যে বিষয় নিয়ে আলোচনা করতে হবে, তা সুপরিকল্পিত ও সুনির্দিষ্ট হওয়া উচিত। যাতে প্রত্যেকটি অভ্যাস ব্যক্তিবিশেষের আচরণে রূপান্তরিত হয়, সেইজন্ম বিষয়গুলি সহজ, সরল, ব্যক্তিগত এবং সরাসরি হওয়াই বাঞ্ছনীয়। উদাহরণস্বরূপ বলা চলে যে, শিক্ষক মহাশয় ছাত্রদের নির্দেশ দিলেন যে, হাত, মুখ, চুল, দাঁত, নাক, নখ প্রভৃতি পরিষ্কার-পরিচ্ছন্ন রাখতে হবে, কিন্তু ছেলেরা সে অভ্যাসে পটু হ'ল কিনা, প্রতিদিন শিক্ষকদের তা লক্ষ্য করতে হবে। যতক্ষণ না সেগুলি শিশুর আচরণে রূপান্তরিত হয়, ততক্ষণ সে অভ্যাসের নিত্য প্রয়োজন আছে। অভ্যাসের মাধ্যমে শিশুরা জানতে পারে, শরীর-চর্চার সঙ্গে বিশ্রামের সম্পর্ক কি, ব্যায়াম ও নিদ্রার দরকার কেন, দৈনিক ক্ষয়-নিবারণ ও বৃদ্ধির জন্ম কি কি খাওয়ার প্রয়োজন, বায়ু-সঞ্চালন ও বিছালয়ের কক্ষ পরিষ্কার রাখার প্রয়োজন কেন। এই জ্ঞান লাভ করার পরই শিশুরা অভ্যাসের দ্বারা তার ফলাফল লাভের জন্ম সচেতন হবে। অনেক সময় দেখা যায় যে, স্বাস্থ্য সম্পর্কে অনেকের হৃদয় প্রভূত জ্ঞান আছে, কিন্তু তাঁরা কখনই তার ব্যবহার করেন না। তার কারণ শৈশবে বা যৌবনে জ্ঞানার্জনেব খাতিরে তাঁরা সেগুলি অধ্যয়ন করেছেন, কিন্তু কোনদিন অভ্যাস করেননি। তাই তাঁরা স্বাস্থ্য-নীতিকে জ্ঞেনেও স্বাস্থ্যকর জীবন-যাপনের আনন্দ থেকে বঞ্চিত হয়েছেন।

এখন ভেবে দেখা দরকার, স্বাস্থ্যকর জীবনের জন্ম কি কি প্রয়োজন। প্রাকৃতিক অবদান এবং ব্যক্তিগত অভ্যাসের উপরই স্বাস্থ্য নির্ভর করে। পর্দাপ্ত আলো, বাতাস এবং বিশ্রাম সুস্থ জীবনের পক্ষে একান্ত প্রয়োজন। স্বাস্থ্যকর জীবন-যাপনের জন্ম প্রথম প্রয়োজন বিশুদ্ধ বায়ু ও সূর্যালোক।

## বিশুদ্ধ বায়ু ও সূর্যালোক :

বিশুদ্ধ বায়ু রক্ত পরিষ্কার করে এবং ফুস্ফুসের কার্যকরী শক্তিকে বাড়িয়ে দেয়। সেই বিশুদ্ধ বায়ু পাওয়া যায় ঘরের বাইরে উন্মুক্ত প্রাঙ্গণে। এইজন্য ছেলেরদের শ্রেণী-কক্ষের বাইরে খেলার মাঠে অবাধ বিচরণ ও খেলাধুলার সুযোগ দেওয়া উচিত। ভোরের আলো-বাতাসে শরীর কেবল সতেজ হয় না, ফুস্ফুস দিয়ে নিশ্বাসের সঙ্গে যে পর্যন্ত বিশুদ্ধ বায়ু দেহাভ্যন্তরে প্রবেশ করে, তার দ্বারা জীবনী-শক্তি বৃদ্ধি পায়। যে আলো স্বক্ ও দেহের পক্ষে একান্ত প্রয়োজনীয়, সেই আলো-বাতাস যাতে ঘরে-বাইরে সব সময় পাওয়া যায়, তার ব্যবস্থা করা উচিত। রাত্রে ও দিনে ঘরের সমস্ত জানালা খুলে রাখা ভালো; তাতে সব সময় বিশুদ্ধ বাতাস এবং প্রয়োজনীয় আলো পাওয়ার বিশেষ সম্ভাবনা থাকে।

## শ্বাস-প্রশ্বাসের নিয়ম :

যাতে ফুস্ফুস ভরে বিশুদ্ধ বাতাস পাওয়া যায়, সেজন্য মুক্ত আলো-বাতাসে ফুস্ফুসের ব্যায়াম বা দীর্ঘ শ্বাস গ্রহণ ও পরিত্যাগের অভ্যাস করা উচিত। জোরে জোরে ঘন ঘন নিশ্বাস গ্রহণ ও প্রশ্বাস ত্যাগের প্রকৃষ্ট উপায় হচ্ছে দৌড়ানো। ছুটাছুটি করার সময়ই ছেলেরা নাক দিয়ে তাড়াতাড়ি নিশ্বাস গ্রহণ করে, এবং ফুস্ফুস থেকে দ্রুত দূষিত বায়ু ত্যাগ করে। এইজন্য নাক পরিষ্কার ও বায়ু-প্রবেশের পথ সর্বদা উন্মুক্ত রাখা উচিত। মুখ দিয়ে কখনই নিশ্বাস নেওয়া ঠিক নয়। কারণ তাতে বায়ুবাহী রোগের জীবাণু সহজেই দেহের মধ্যে প্রবেশ করতে পারে। নাকের মধ্যে দিয়ে যে বাতাস ভিতরে যায়, তার সমস্ত ধূলিকণা নাকের ঝিল্লিতে আটকে যায়, ঠাণ্ডা অবস্থায় বিশুদ্ধ বায়ু ভিতরে প্রবেশ করে। খারাপ গন্ধ যাতে নাকে প্রবেশ করতে না পারে, তার জন্য কুমাল ব্যবহার করা উচিত।

## দৈহিক পরিচ্ছন্নতা :

স্বাস্থ্যকর জীবন-যাপনের জন্য দৈহিক পরিচ্ছন্নতারও বিশেষ প্রয়োজন।

দেহের সমস্ত অঙ্গ-প্রত্যঙ্গ পরিষ্কার-পরিচ্ছন্ন রাখা একান্ত কর্তব্য। এই পরিচ্ছন্নতার প্রয়োজনটা কেবল ব্যক্তিগত ব্যাপার নয়, অপরাপর সকলের জ্ঞানও বটে। কারণ একজনের অপরিচ্ছন্নতা শ্রেণীর অন্যান্য ছাত্রদের পক্ষে ক্ষতিকর হ'তে পারে। দেহে কোন ক্ষত বা ঘা থাকলে অপরিচ্ছন্নতা থেকে সেগুলি বিষিয়ে উঠতে পারে; এমন কি তা থেকে ধসুটিকার ব্যাধি পর্যন্ত হ'তে পারে। দেহ থেকেই দেহে ব্যাধি ছড়িয়ে পড়ে। এইজন্য সর্বাগ্রেই দৈনিক পরিচ্ছন্নতার প্রয়োজন। নোংরা হাতে আহাৰ্য্য পরিবেশন ও ভক্ষণ—কোনটাই করা ঠিক নয়।

সম্ভব হ'লে গরম জলেই সব ধোয়া-মোছা করা উচিত। ঔষধ খাওয়ার জন্ত ঠাণ্ডা জলের দরকার; আর মুখ, গলা, হাত ধোয়ার জন্তও ঠাণ্ডা জলের প্রয়োজন। সময়মতো নখ কাটা ও পরিষ্কার রাখা একান্ত কর্তব্য। কারণ নখের ময়লা থেকে নানাপ্রকার পেটের অস্থখ প্রভৃতি হ'তে পারে।

শীতের দিনে (গরম দেশে) সর্বাক্লে ভালো ক'রে তেল মাখা উচিত। তারপর গামছা দিয়ে রগড়ে স্নান করা উচিত। তোলা জলে স্নান করা অপেক্ষা অবগাহন স্নানই শ্রেয়ঃ। দৈনিক একবার নির্দিষ্ট সময়ে মলত্যাগ করার অভ্যাস করা উচিত। অপরিচ্ছন্ন দেহে প্রতিনিয়তই যে অস্বস্তিকর অস্থভৃতির সৃষ্টি হয়, তা যেন ক্রমশঃই জীবনের সমস্ত আনন্দ ও সৃষ্টিচক্রে হরণ ক'রে নেয়।

### নিদ্রা ও বিশ্রাম :

দেহের জন্ত যেমন কাজের দরকার, তেমনি প্রয়োজন বিশ্রামের। দৈনন্দিন জীবনের কর্ম-ক্রান্তি দূরীভূত হয় বিশ্রামের মাধ্যমে। বিশ্রাম দেহকে কেবল শানিমুক্ত করে না, তাকে সুস্থ ও সতেজ ক'বে তোলে। বিশেষ ক'রে কর্ম-ক্রান্ত দেহ যেন রোজ রাত্রিশেষে নব জন্ম লাভ করে। দেহ-মন তার পূর্ণ কার্য-ক্ষমতা ফিরে পায়।

শৈশবে এই নিদ্রা ও বিশ্রামের প্রয়োজন অনেক বেশী। কোন্ বয়সে কতটুকু ঘুমানো দরকার শরীর-তত্ত্ববিদরা তার একটি তালিকা দিয়েছেন। নিম্নে সেটি উদ্ধৃত করা গেল :—

কোন্ বয়সে কতক্ষণ ঘুমানো দরকার শোয়ার সময়

৪ বৎসর বয়সে	১২ ঘণ্টা	সঙ্খ্যা ৬-৩০ মিঃ
৫-৭ " "	১১-১২ " "	সঙ্খ্যা ৭টা
৮-১১ " "	১০-১১ " "	সঙ্খ্যা ৮টা
১২-১৪ " "	৯-১০ " "	সঙ্খ্যা ৮টা থেকে ৯টার মধ্যে

নিদ্রা ও বিশ্রামের জন্ত উপযুক্ত স্থান ও পরিবেশের বিশেষ প্রয়োজন। যে ঘরে বহু লোক একত্রে বাস করে, ঘরের তুলনায় যেখানে লোক-সংখ্যা অনেক বেশী, সেখানে ছেলেদের ভালো ঘুম হওয়া কি সম্ভব? রাত্রে অন্ধকার ও নিস্তরুতাই শিশুদের পূর্ণ-ঘুমের স্বেযোগ দেয়। যে শোয়ার ঘরে অবাধে বায়ু-সঞ্চালন হ'তে পারে, বাইরে থেকে ভিতরে বিশুদ্ধ বায়ু আসা-যাওয়া করতে পারে, সেটাই হবে ঘুমানোর উপযুক্ত পরিবেশ।

### পোষাক-পরিচ্ছদ :

শীতপ্রধান দেশে সব ঋতুতেই পোষাক-পরিচ্ছদের বিশেষ প্রয়োজন। গ্রীষ্মপ্রধান দেশে শীতকাল ছাড়া অত্যন্ত ঋতুতে দেহাবরণের তেমন দরকার হয় না। পোষাক দেহ-তাপকে রক্ষা করে এবং সরাসরি দেহে শীত ও তাপকে লাগতে দেয় না। ঋতুভেদে পোষাক স্বতন্ত্র হওয়া উচিত। কোন অবস্থাতেই ভিজে জুতো বা জামা পরা ঠিক নয়। ভিজে জামা-কাপড় ঠিকমত শুকিয়ে নিয়ে গায়ে দেওয়া উচিত। জামা ও কাপড়ের নীচে আমরা যে গেঞ্জি ও আঙুরওয়ার ব্যবহার করি, সেগুলি সপ্তাহে দু'বার পরিষ্কার করা দরকার। দিনের ব্যবহৃত জামা-কাপড় প'রে রাত্রে শোয়া ঠিক নয়। রাত্রে পোষাক খুব আলগা ও ঢিলা হওয়াই বাঞ্ছনীয়। ছোটদের অতিরিক্ত

জামা-কাপড় পরানো উচিত নয়। যে কাপড় ধুলে পরিষ্কার হয়, যে পোষাক খুব ঢলঢলে, তাই ছেলেদের পরানো ভালো। শীতের দিনে মাঝে মাঝে ছেলেদের গরম কোট বাস দিয়ে বেড়ে দেওয়া, জুতো পরিষ্কার ক'রে কালি দিয়ে দেওয়া উচিত।

### চোখ-কানের যত্ন :

ছোট বয়সেই ছেলেদের চোখ-কানের যত্ন নেওয়ার বিশেষ দরকার। দেখাশোনার অভাবে-অস্বস্তি প্রায়শঃ ছোটরা চোখ-কানের ব্যাধিতে ভোগে। শ্রেণীতে মাঝে মাঝে পরীক্ষা ক'রে দেখা উচিত যে, তাদের দৃষ্টিশক্তি প্রথর কিনা, অথবা তারা ঠিকমতো শুনতে পায় কিনা। কোন কারণে যদি শিশুদের শুনতে বা দেখতে এতটুকু অস্ববিধা হয়, তাহ'লে তৎক্ষণাৎ ডাক্তার দেখানোর ব্যবস্থা করতে হবে। ছেলেরা অনেক সময় নাকে বা কানে শক্ত জিনিস দিয়ে খোঁচা দেয়, কখন বা কুঁচফল ঢুকিয়ে ফেলে, তাতে শিশুরা যে কেবল কষ্ট পায় তা নয়, তাদের নাক-কানের ক্ষতিও হ'তে পারে। যাতে এমনতর কোন দুর্ঘটনা না ঘটে, সেদিকে সজাগ দৃষ্টি দেওয়া উচিত। সর্বদা ছোটদের নাক-কান ভালো ক'বে পরিষ্কার ক'রে দেওয়া উচিত।

### দাঁতের যত্ন :

দাঁত মাছুষের অমূল্য সম্পদ। খাণ্ডবস্ত্র গ্রহণের ইহা সদর দরজা। দাঁত ভাল থাকলে পেট ভাল থাকে, দাঁত থেকে যে পাচক রস নিঃসৃত হয়, তাই পরিপাকের সাহায্য করে। মুক্তাখচিত যে দাঁত মুখের অপূর্ব শোভা, তা ধারাপ হ'লে আছুষজিক অনেক উপসর্গ দেখা দেয়, পরোক্ষভাবে দেহাভ্যন্তরে অনেক গোলযোগের সৃষ্টি হয়। কাজেই এহেন দাঁতের যত্ন নেওয়াই স্বাস্থ্য-রক্ষার প্রাথমিক দায়িত্ব। যতই দাঁতের যত্ন করা যায়, ততই দাঁতের স্বাস্থ্য ভাল থাকে।

এখন প্রশ্ন হচ্ছে কেমন ক'রে এই দাঁত ভাল রাখা যায়? রোজ দু'বার দিনে ও রাতে খাওয়া-দাওয়ার পর ভালভাবে বাস বা দাঁতনের

সাহায্যে পরিষ্কার জলে দাঁত ধোয়া ও মাজা উচিত। যদি ব্রাস ব্যবহার করতে হয়, তবে কেমন ক'রে ব্রাস দিয়ে দাঁত মাজতে হবে? উপর থেকে নীচে ব্রাস চালনা করা উচিত। ডান দিক থেকে বাঁ দিকে ব্রাস চালালে, দাঁতের উপরিভাগে যে ঘ্যানামেল আছে তা সহজেই ক্ষয়প্রাপ্ত হ'তে পারে। ঘ্যানামেলেই থাকে দাঁতের জীবনী-শক্তি। ভাল দাঁতের মাজন, সাবান অথবা পেস্ট দিয়েই দাঁত মাজা উচিত। মাঝে মাঝে গরম জলে ব্রাসটি ভাল ক'রে পরিষ্কার ক'রে নিতে হয়, তা না হ'লে ব্রাসের গোড়ায় যে ময়লা জমে, তাতে দাঁতের ক্ষতি হ'তে পারে। শোয়ার আগেই এমন ক'রে মুখ ধোয়া দরকার, যাতে আহাৰ্শ-বস্তুর কোন কণা যেন দাঁতের ফাঁকে আটকে না থাকে। শয়নের পূর্বে কখনই সন্দেশ অথবা বিস্কুট খাওয়া উচিত নয়। পনেরো দিন অন্তর দাঁত পরীক্ষা ক'রে দেখা উচিত। যখন ঠাণ্ডা জল বা মিষ্টি খেলে দাঁত সিবুসিবু করে, তখন বুঝতে হবে যে দাঁত খারাপ হয়েছে। মুখ দিয়ে নিশ্বাস নিলেও দাঁতের ক্ষতি হ'তে পারে।

### খাণ্ড ও খাওয়ার অভ্যাস :

উপযুক্ত পুষ্টির খাণ্ডই দৈহিক বৃদ্ধি ও স্বাস্থ্যের জন্ত বিশেষ প্রয়োজন। অমে ও ক্লাস্তিতে যে দৈহিক ক্ষতি হয়, পুষ্টির খাণ্ড তাড়াতাড়ি সে ক্ষয় নিবারণ ক'রে দেহের পরিপুষ্টি সাধন করে।

ক্রমবর্ধমান শিশুদের জন্ত প্রয়োজন সরকরা, ছানা প্রভৃতি পুষ্টির খাণ্ড। এই কারণে শিশুদের প্রধান খাণ্ড হওয়া উচিত দুধ, মাখন, ডিম, রুটি, তাজা ফল, সবুজ শাক-সব্জী প্রভৃতি। চর্বি জাতীয় খাণ্ড না দেওয়াই ভালো।

প্রতিদিন নির্দিষ্ট সময়ে পরিমাণমতো ছেলেদের আহাৰ্শ দেওয়া উচিত। খাওয়ার সময় বা পরে অল্প কোন খাবার দেওয়া ঠিক নয়। ছোটদের সব সময় নির্দেশ দিতে হবে যে, তারা যেন ধীরে ধীরে ভাগ ক'রে চিবিয়ে ভাত খাওয়ার অভ্যাস করে। ছেলেদের কখনই বেশী মিষ্টি জিনিস দেওয়া উচিত নয়। নোংরা আ-ঢাকা খাবার, অতিশয় পাকা ফল, অথবা আত্মীয়-



স্বজনের তুচ্ছাবশেষ মিষ্টান্ন প্রভৃতি ছোটদের খেতে দেওয়া অসুচিত। খাওয়ার সময় পিপাসা পেলেই জল খাওয়া উচিত। খাবার-ভর্তি মুখে ঢকঢক করে জল খাওয়া ঠিক নয়। খাওয়ার আগে ভাল করে হাত ধোয়া বিশেষ প্রয়োজন। চা, কফি ছেলেদের খাওয়ানো যুক্তিসঙ্গত নয়। খাওয়ার সময় একই ঘাসে দু'জনেব জল খাওয়া অসুচিত। ছোটদের দিয়ে খাও পরিবেশন ও রন্ধন-পাত্নাদি যথাস্থানে রাখার অভ্যাস করানো উচিত।

### পরিচ্ছন্ন বিদ্যালয় ও উপকরণের যোগ্য ব্যবহার :

পরিবেশের প্রভাব শিশু-জীবনে বড় কম নয়। বিদ্যালয়ের যে পরিবেশ শিশুর জীবনকে প্রভাবিত করে, গড়ে পিঠে নেয়, সেই পরিমণ্ডল পরিচ্ছন্ন, সুসজ্জিত এবং সুন্দর হওয়া উচিত। তা হ'লে বিদ্যালয়ের প্রতি শিশুর যে আকর্ষণ বাড়বে, সেই চেতনা থেকেই শিশুবা নিজ শ্রেণী তথা বিদ্যালয়-পরিবেশের সৌন্দর্যে গর্ব অনুভব করবে। ছেলেদের ডেস্ক-চেয়ার যাতে অপরিষ্কার না থাকে, সেদিকেও দৃষ্টি দিতে হবে। অপরিচ্ছন্ন হাতে ছেলেরা যাতে বইয়ের পাতা না উল্টায়, শিক্ষাপকরণ ব্যবহার না করে, সেদিকেও লক্ষ্য দিতে হবে। ছেলেদের দিয়েই শ্রেণী-কক্ষ পরিষ্কার করানো উচিত। পায়খানা ও প্রস্রাবাগার পরিষ্কার রাখা ও ব্যবহার করা সম্পর্কে প্রত্যেকটি ছাত্রকে ব্যক্তিগতভাবে নির্দেশ দিতে হবে।

### ডাক্তার, ধাত্রী ও দস্ত-চিকিৎসকের পরিদর্শন :

শিশুদের স্বাস্থ্য-শিক্ষার সুযোগ আসে ডাক্তার, ধাত্রী এবং দস্ত-চিকিৎসকের সান্নিধ্যে। ডাক্তার, ধাত্রী এবং দস্ত-চিকিৎসকরা যে তাদের বিদ্যালয়েরই শিক্ষকবিশেষ, তাঁদের কাছ থেকে যে স্বাস্থ্য-সম্পর্কীয় অমূল্য নির্দেশ পাওয়া যাবে, শিশুদের মনে এই ধারণা জন্মে দিতে হবে।

প্রত্যেক বছরের গোড়াতে এবং শেষে ছেলেদের যে ওজন ও উচ্চতার মাপ নেওয়া হয়, তা থেকে শিশুদের মনে যে প্রেরণা জাগে, সেটাই শিশু-স্বাস্থ্য নিয়ন্ত্রণে যথেষ্ট সাহায্য করে।

## নিরাপত্তার অগ্রাধিকার :

আকস্মিক দুর্ঘটনা থেকে ছেলেদের দূরে রাখতে হবে। তারা যাতে সাবধানে হুঁসিয়ার হয়ে পথ চলতে শেখে, যানবাহন থেকে দূরে থাকে, ছুরি, কাঁচি, রেড নিয়ে পরীক্ষা-নিরীক্ষা না করে, সেদিকে সতর্ক দৃষ্টি রাখতে হবে। তরুণ বয়সে ছেলেরা যখন সব-কিছুই পরখ ক'রে দেখতে চায়—কেটুলি আঙুনে বসিয়ে জল ফোটান মজা দেখে, বুনো ফল খেয়ে তার স্বাদ পরীক্ষা করতে চায়, পিছল ঢালু পথে দ্রুত নেমে বাহাহুরী নিতে চায়—সেই বয়সের ছেলেদের উল্লিখিত জিন্মা-কলাপ থেকে কৌশলে দূরে রাখতে পারলে অনেক দুর্ঘটনা থেকে তাদের রক্ষা করা যেতে পারে।

## শরীর-চর্চা :

ব্যায়াম বা শরীর-চর্চা শিশুদের দৈহিক বৃদ্ধির জন্য প্রয়োজন। ব্যায়াম-শিক্ষার সঙ্গে যাতে স্বাস্থ্যকর জীবন-যাপনের উপযোগী একাধিক গুণাবলীর বিকাশ হয়, সেদিকেও নজর দিতে হবে। নিম্নলিখিত বিষয়গুলি হবে ব্যায়াম-শিক্ষার লক্ষ্য :—

১। ছেলেরা মিলেমিশে খেলতে শিখবে। ছেলেরা স্বাধীনভাবে নিজ নিজ অঙ্গ-প্রত্যঙ্গ পরিচালনা করতে শিখবে, ভারসাম্য রক্ষা করতে শিখবে, গান ও নৃত্যের মাধ্যমে ছেলের মধ্যে ছন্দবোধ জাগ্রত হবে।

২। খেলাধুলাগুলি হবে অবাধ স্বাধীন, কিন্তু উদ্বেগবিহীন নয়। সেগুলি সহজ সরল হ'লেও, তার আইন-কানুনগুলি ছেলেদের মেনে চলতে শেখাতে হবে। খেলার মধ্যে থেকে আসবে কর্মতৎপরতা, সতর্কতা, স্বাধীন কর্ম-ক্ষমতা এবং পরিস্থিতির আস্থানে সাড়া দেওয়ার ক্ষমতা।

৩। ব্যায়াম ও খেলা শিশুদের মধ্যে এনে দেবে আনন্দ, সহজ এবং স্বাধীন মনোভাব। শ্বাস-প্রশ্বাসের ক্ষমতাকে বাড়িয়ে তোলাই ব্যায়ামের অগ্রতম কাজ।

৪। সমস্ত খেলাধুলার মধ্যে বলে লাথি মারা ও আঘাত করায় শিশুরা সবচেয়ে বেশী আনন্দ পায় এবং তার দ্বারা শিশুদের মানসিক ও শারীরিক ধোগ্যতা বাড়ে। ঘোড়ায় চড়া, সাঁতার কাটা প্রভৃতিই শিশুদের উপযোগী ব্যায়াম।

## দেহ এবং মন

সম্যক্ স্বেচ্ছতার লক্ষণ কি ?

বিকাশোন্মুখ শিশুর পক্ষে বিশুদ্ধ বায়ু, আহার, পানীয় এবং বিশ্রামের প্রয়োজন সমধিক। এব কোন একটার অভাব ঘটলে শিশু-জীবনের বিকাশ ব্যাহত হ'তে পারে। শিশুর সম্যক্ স্বাস্থ্যকর জীবন ও তাব বৃদ্ধির জন্ত আরও একাধিক জিনিসেব প্রয়োজন। এ ছাড়া শিশু পবিত্রবেশেব চারিদিকে থাকা উচিত চলমান বিশুদ্ধ বায়ু-প্রবাহ, বিশুদ্ধ খাচ, পানীয় এবং সেই বিশ্রাম-নিরত-নিস্কলতা, যেখানে শিশুদের গভীর স্খনিদ্রা হ'তে পারে। উপরন্তু প্রয়োজন আলো, উত্তাপ, পবিত্রতা, খেলা, কাজ এবং আনন্দ। দেহ-মনের যে স্বাস্থ্য জীবজন্তু পক্ষে অপ্রয়োজন, সেটাই কিন্তু শিশু-স্বাস্থ্যের পক্ষে একান্ত কাম্য।

শারীরিক স্বাস্থ্য উপভোগেব জন্ত ত্রিবিধ অবস্থা শিশু-জীবনের পক্ষে বাঞ্ছনীয়। যথা—স্বস্থ নীরোগ দেহ, বংশগত গুণাবলী ব সমাবেশ—যা পরিচর্যা ও অনুশীলনেব অপেক্ষা রাখে। দ্বিতীয় প্রয়োজন বিরূপ পরিবেশের সঙ্গে সংগ্রাম করার ক্ষমতা। তৃতীয়তঃ দৈহিক দোষ-ত্রুটি ও ব্যাধির আবিষ্কার করা এবং তাব আশু চিকিৎসা ও প্রতিকারেব ব্যবস্থা অবলম্বন। এই ত্রিবিধ উপায়ের ব্যবস্থা ও প্রতিকার করাটাই হচ্ছে স্বাস্থ্যসম্মত উপায় উদ্ভাবনেব ব্যবস্থা। এব অভাবে স্বাস্থ্যকর জীবন-যাপন করা অসম্ভব।

স্বাস্থ্যকর জীবনের এই পথ অনভিজ্ঞ শিশুদের কাছে অজানা বলেই শিশুদের পরিচালনা করতে হয়, পথের নির্দেশ দিতে হয়। শিশুর আত্ম-বিশ্বাস, আত্ম-নিয়ন্ত্রণ শক্তি, বিশ্বস্ততা, পরিচ্ছন্নতা, মার্জিত রুচিবোধ— যা স্বাস্থ্যকর সুন্দর জীবনের পক্ষে একান্ত কাম্য, তা দেহ-মনের স্বাস্থ্যের উপর নির্ভর করে। এই সত্য তত্ত্বটি শিশুদের ভাল করে বুঝিয়ে দিতে হবে।

### সুস্থ মনের প্রয়োজনীয়তা :

দেহ-মনের সম্পর্ক যে কত নিগূঢ়, অপেক্ষাকৃত বয়স্ক শিশুদের কাছে সেই তত্ত্ব ব্যাখ্যা করতে হবে। দেহ, মস্তিষ্ক এবং মানসিক স্বাস্থ্য পরস্পর একান্ত-ভাবে নির্ভরশীল। শুধু দৈহিক স্বাস্থ্য ভাল হ'লেই চলে না, মনের স্বাস্থ্যও ভাল হওয়া দরকার। কারণ মনের ব্যাধি, মানসিক উৎকর্ষা দেহেরও ক্ষতিসাধন করে। কাজেই শারীরিক যোগ্যতা বা সামর্থ্যটাই স্বাস্থ্যের চূড়ান্ত নিদর্শন নয়, মানসিক, নৈতিক এবং চারিত্রিক উন্নতিটাও তার প্রধান লক্ষ্য। এই দেহ-মনের সমন্বয়ে যে শিশু, তার ব্যক্তিগত জীবন যেমন স্বতন্ত্র, তেমনি পৃথক। দেহ-মনের গঠনের দিক থেকে একটি শিশুর সঙ্গে অল্প শিশুর কোন মিল নেই, এমন কি তার আকাজক্ষা, ভাবাবেগ এবং প্রবণতাও পৃথক। সেই শিশুর শারীরিক বৃদ্ধি এবং বিকাশ যেমন নির্ভর করে দৈহিক পরিপুষ্টির উপর, তেমনি তার ব্যক্তিত্বের সম্যক স্ফূরণ ঘটে সমাজ পরিবেশে। সুস্থ মন এই উভয়বিধ অবস্থা ও ব্যবস্থার মধ্যে সমতা রক্ষা করে। এইজন্য মানসিক সুস্থতার বিশেষ প্রয়োজন। সুস্থ মন যেখানে সবল দেহের চালক, সেখানে ব্যক্তির ধারা ব্যক্তির উপকার, সমাজের মঙ্গল সম্ভব। এই কারণে দৈহিক, মানসিক এবং নৈতিক কাৰ্ধ-ক্ষমতার মধ্যে যে সমতা, সেটাই প্রকৃত সুস্থতার লক্ষণ।

এইজন্য একজন শিক্ষাবিদ বলেছেন যে, “Without sound mental development there can be no enduring bodily health or freedom from fatigue nor yet a healthy outlook on life.”

## স্বাস্থ্যকর দৃষ্টিভঙ্গীর মূল্য :

দেহ-মনের সুস্থতার উপরই স্বাস্থ্যকর দৃষ্টিভঙ্গী গড়ে উঠে। এই দৃষ্টি-ভঙ্গীর প্রকাশ-ক্ষেত্র দুটি; যথা—ব্যবহারিক ও আদর্শগত। ব্যবহারিক দিকে আছে শিশুর স্বাস্থ্যকর প্রচেষ্টা, শরীর-পালনের নীতি, আর আদর্শগত অভ্যাসের মধ্যে আছে শিশুর নৈতিক চেতনা, শৃঙ্খলা-বোধ, মানসিক বল প্রভৃতি। যা দেহ-মনের পক্ষে ক্ষতিকর, তা অবশ্য বর্জনীয়। কাজেই প্রত্যেকটি শিশুকেই ভালভাবে জানতে হবে তার পরিবেশকে, বিদ্যালয়ের সঠিক নীতিগুলিকে। বিদ্যালয়-পরিবেশের চাহিদা অল্পস্বারে শিশুরা কখন বা অল্পসরণ করবে, কখন বা হবে চালক, নেতা। মানসিক স্বাস্থ্য সম্পর্কে শিশুদের নিম্নলিখিত ত্রিবিধ গুণ থাকা দরকার। প্রথমতঃ, জানতে হবে যে, মানসিক বা দৈহিক বিকার ভাগ্যের লিখন নয়, ব্যাধি মাত্র। কাজেই তার নির্দিষ্ট কারণ আছে এবং তা প্রতিকারসাপেক্ষও বটে। দ্বিতীয়তঃ, শিশুর মানসিক স্বাস্থ্য যদি অবহেলিত হয়, তবে তার দুর্ভোগ থেকে শিশুরা রেহাই পাবে না। হয় সে হবে নিরেট বোকা, পিছিয়ে-পড়া শিশু, অথবা অস্বাভাবিক সমস্যা-শিশু। প্রকৃত মানসিক বিকৃতি অবশ্য জন্মগত, তার প্রতিকার করা কঠিন। তৃতীয়তঃ, শিশুর দেহ-মন এমনভাবে গঠিত যে, উপরি-উক্ত তিনটি বিষয়ের সঠিক সমন্বয় না ঘটলে, শিশুরা বাঞ্ছিত জীবন ও আয়ুষ্কাল লাভ করতে পারবে না। যখন স্বাস্থ্যকর দৃষ্টিভঙ্গীর মাধ্যমে শিশুর জীবনে এই সামঞ্জস্য রক্ষিত হয়, তখনই তারা লাভ করে ঐশ্বরিক স্বাস্থ্য।

## দৈহিক গঠন ও তার কার্যকারিতা :

মানুষের দেহের গঠন যেমন বিচিত্র, তেমনি অদ্ভুত। প্রত্যেকের দেহের ভিতর একটি হাড়ের কাঠামো আছে। কাঠামোর উপরটা মাংস, মেদ ইত্যাদি প্রলেপ দ্বারা চর্মের আবরণে ঢাকা। স্বরূপ-কুরূপ বহিরাবরণের ব্যাপার, ভিতরটা সকলেরই এক।

এই হাড়ের কাঠামোর নাম কঙ্কাল (skeleton)। পূর্ণাঙ্গ দেহে

সর্বসমেত ২০৬টি অস্থি থাকে। কঙ্কালের কাজ কি? প্রথমতঃ, দেহটিকে খাড়া রেখে পেশীগুলিকে ধারণ ক'রে রাখা। দ্বিতীয়তঃ, মস্তিষ্ক, ফুসফুস, হৃদযন্ত্র ইত্যাদি দেহ-যন্ত্রগুলিকে রক্ষা করা ও ঢেকে রাখা।

অস্থির চেহারা নানা প্রকার। উরু, বাহু ইত্যাদি স্থানের অস্থি দীর্ঘ। কনুই, হাতের কব্জি ও পৃষ্ঠের অস্থি খর্ব; করোটি, স্বক্কাস্থি ও কটিবন্ধের অস্থি প্রশস্ত।

দীর্ঘ অস্থিগুলির দুই প্রান্তের প্রশস্ত ভাগে তরুণাস্থির (cartilage) আচ্ছাদন আছে। হাড়ের ভিতরটা ফাঁপা, তার মধ্যে মজ্জা (marrow) থাকে। হাড়ের বাইরেটা পাতলা পর্দা দিয়ে ঢাকা; তার মধ্যে রক্তনালীর জাল বিস্তৃত হয়ে অস্থির পুষ্টিসাধন করে। খর্ব ও প্রশস্ত অস্থিগুলি ফাঁপা। তার বাইরেটা নিবিড় ও দৃঢ়, আর অভ্যন্তরটা কোমল, সচ্ছিন্ন স্পঞ্জতুল্য; তার ভিতরে মজ্জা থাকে।

**কঙ্কাল :**

কঙ্কাল হচ্ছে হাড়ের কাঠামো। মেরুদণ্ড বা শিরদাঁড়ায় ৩৩টি অস্থি আছে। এই সকল অস্থির সম্মুখভাগ গোলাকার ও নিরেট; পশ্চাতে ছ'দিক থেকে শাখা বার হয়ে পিছনে মিলিত হয়ে একটি গোলাকার রক্তপথ রচনা করেছে। করোটির তল থেকে এই সকল ছিন্নপথে মেরুদণ্ডের ভিতর দিয়ে যে স্বডঙ্ক গিয়েছে, মস্তিষ্ক থেকে বার হয়ে বাতরজুঁ বা স্নায়ুশাখা (Spinal cord) তার মধ্যে অবস্থিত।

মেরুদণ্ডের ৩৩টি অস্থির নাম কশেরুকা (Vertebra)। প্রথম ২৪টি ছাড়া ছাড়া কশেরুকা আছে, সেগুলির ফাঁকে ফাঁকে একটি ক'রে স্থূল তরুণাস্থির পড়ি থাকে। তার ফলে মেরুদণ্ড নোয়ানো যায়, তা না হ'লে মেরুদণ্ড আড়ষ্ট হয়ে থাকতো। প্রথম ২৪টার নীচের ৫টি কশেরুকা পরিণত বয়সে এক সঙ্গে মিশে গিয়ে একটা চ্যান্টা হাড়ে পরিণত হয়; সে অস্থিটা শ্রোণির অস্থি (Sacrum)।

তার নীচে সৰ্বনিয়ম ৪টা কশেৰুকাও একখণ্ড নৃশ্মাগ্র অস্থিৰূপ (Coccyx) ধারণ করেছে। বিবৰ্তনবাদীরা বলেন যে, মাহুঘের পূৰ্ব-পুরুষের পুচ্ছ ছিল, সেই লেজের সাক্ষীস্বরূপ এই সৰু হাড়টা আজও মাহুঘের দেহে বিস্তৃত।

মেরুদণ্ডের সমস্ত কশেৰুকাগুলি অস্থিবন্ধনী (ligament) দ্বিমে মজবুত ক'রে এক সৰ্গে বাঁধা থাকে।

**পাঁজরা বা বক্ষ-পঞ্জর (Rib) :**

পৃষ্ঠের ১২টা কশেৰুকা থেকে দুই দিকে ১২ জোড়া পাঁজরা বার হয়ে বক্ষ-ভাৰে সামনে এসেছে। বক্ষের সন্মুখের উৰঃফলকের (Sternum) চেহারা ছোৱার মতো। কঠের নীচে থেকে পাকস্থলীর উপর পর্যন্ত নেমে এসেছে।

মধ্য-শরীরের (thorax) উপবিভাগে সামনে দুটি কলার বোন্ ও পিছনে দুটি অংসফলক (Scapula) আছে। উপরের বাহ্যিক লম্বা অস্থিটার নাম প্রাগাণ্ধি (humerus) নীচের বাহ্যিক দুটি লম্বা অস্থির নাম প্রকোষ্ঠাণ্ধি (radius and ulna)।

প্রকোষ্ঠের নীচে থেকে আঙ্গুলের প্রান্ত পর্যন্ত প্রত্যেক হস্তে ২৭টা ক'রে ক্ষুদ্র ক্ষুদ্র অস্থি থাকে। মণিবন্ধে ৮, করতলে ৫, চার আঙ্গুলে ৩টি ক'রে ও অঙ্গুষ্ঠে ২ খানি হাড় আছে। তলপেটে কয়েকটি অস্থি মিলে গামলার আকার ধারণ করেছে, তাকে কটিবন্ধাণ্ধি (pelvic bone) বলা হয়।

কটিবন্ধাণ্ধি থেকে দু'দিকে দুটি উরুর অস্থি (femur) বার হয়েছে। সে দুটি দেহের মধ্যে সবচেয়ে দীৰ্ঘ অস্থি। উরুর অস্থির নীচে জঙ্ঘায় দুটি অস্থি আছে। হাঁটুতে একটা ত্রিকোণ পট্ট জঙ্ঘাণ্ধি (Knee cap) আছে।

প্রত্যেক পদে আবার ২৬টা ক'রে ক্ষুদ্র ক্ষুদ্র অস্থি আছে। তা ছাড়া আছে পায়ের পাতায় ১২টা, চার আঙ্গুলে ১২টা এবং অঙ্গুষ্ঠে ২টা।

**মস্তক :**

মস্তকের অস্থিগুলি সম্মিলিত হয়ে যে বৃহৎ গোলাকার অস্থির

সৃষ্টি হয়েছে, তার নাম **করোটি** ( skull )। করোটির মধ্যে মস্তিষ্ক রক্ষিত থাকে। করোটির নিম্নভাগে **চোয়ালের** অস্থিগুলি অবস্থিত।

**পেশী :**

নরদেহে বহু পেশী ( muscle ) আছে ; সেগুলি অস্থির উপরে অথবা অস্থি থেকে অস্থিতে সংলগ্ন থাকে। পেশীর দ্বারা অঙ্গ-প্রত্যঙ্গের চালনা করা যায়। পেশী দুই প্রকার ; যথা—প্রথম **স্বায়ত্ত** (voluntary) অর্থাৎ ইচ্ছামত যাকে চালনা করা যায় ; দ্বিতীয় **অনায়ত্ত** (involuntary) অর্থাৎ ইচ্ছামত যাকে চালনা করা যায় না।

(১) **স্বায়ত্ত** ( Voluntary ) অর্থাৎ ইচ্ছামত যাকে চালনা করা যায়—  
দেহের অধিকাংশ পেশীই এই রকমের। মাংস বলতে সাধারণ লোকে এই পেশীকেই বোঝে। মস্তক, স্কন্ধ, বাহু, পদাদি অঙ্গে এইরূপ পেশী আছে। মস্তিষ্ক থেকে নার্ভের শাখা-প্রশাখা এসে পেশীর মধ্যে প্রবেশ করেছে বা পেশীর সঙ্গে সংযুক্ত হয়েছে। এই নার্ভের পথে ইচ্ছাশক্তি সঞ্চারিত করে অঙ্গাদি নাড়াচাড়া করা যায়। পেশীর মাঝখানটা মোটা। দুই প্রান্ত ঔশালো স্ত্র বর্ণের মসৃণ রজ্জুবৎ ( tendons ) গঠিত হয়ে অস্থির সঙ্গে সংযোগ স্থাপন করে।

পেশীর সংকোচন ও প্রসারণ করবার শক্তি আছে। ইচ্ছাশক্তির প্রভাবে অথবা বৈদ্যুতিক শক্তি দ্বারাও পেশী সংকোচন করানো যায়।

(২) **অনায়ত্ত** ( Involuntary ) অর্থাৎ যা ইচ্ছামত চালনা করা যায় না। পাকস্থলী, অন্ত্র ও দেহাভ্যন্তরের অঙ্গাঙ্গ যন্ত্রাদি এবং রক্তনালীগুলি এইরূপ পেশী দ্বারা নিয়ন্ত্রিত। এই পেশীসমূহ ইচ্ছামত নিয়ন্ত্রিত করা যায় না। যতদিন প্রাণী জীবিত থাকে, ততদিন কি নিদ্রায়, কি জাগরণে এই সকল পেশী কাজ করে যায়। তাদের নড়াচড়া, ক্রিয়াকলাপ প্রাণীর অমুভব করতে পারে না।

পেশীগুলি কাজ করার শক্তি কোথায় পায় ? এঞ্জিন চালাতে যেমন জল ও



কয়লার প্রয়োজন, দেহের জন্তুও তেমনি খাণ্ড-পানীয়ের দরকার। দেহ-যন্ত্রকে ক্রিয়াশীল রাখার জন্তু দহন-ক্রিয়ার প্রয়োজন। দেহের সর্বত্র রক্ত প্রবাহিত হয়ে খাণ্ড যোগান দেয় ও তার পুষ্টি সাধন করে।

সক্রিয় পেশীর ভিতরকার সঞ্চরণশীল রক্তকে বিশ্লেষণ করলে দেখা যায় যে—

(ক) ধমনী (Artery) যে রক্ত পেশীতে যোগান দিচ্ছে, তার ভিতর আছে—শর্করা, স্নেহপদার্থ এবং অক্সিজেন-বহু বিশুদ্ধ বায়ু। পেশী যতই কাজ করছে, ততই এই সকল বস্তু অক্সিজেনের দ্বারা দগ্ধ হচ্ছে। সেই সঙ্গে কার্বন ডাই-অক্সাইড উৎসৃষ্ট হচ্ছে। সেইজন্তু—

(খ) শিরা (Vein) দিয়ে যে রক্ত পেশী থেকে নিষ্কাশিত হচ্ছে, তাতে শর্করা ও অক্সিজেন কম আছে, তা ছাড়া আছে কার্বলিক-অ্যাসিডপূর্ণ অশুদ্ধ বায়ু। এইরূপে শরীরে তাপ ও শক্তির সঞ্চারণ হয়।

মধ্যশরীরের অভ্যন্তরে দেহ-যন্ত্রাদি রক্ষিত আছে। ধড়ের মাঝখান দিয়ে একটা পাতলা প্রাচীর আছে, তার নাম মধ্যচ্ছদা (diaphragm)। মধ্যচ্ছদা ধড়ের মধ্যভাগকে দু'ভাগে বিভক্ত করেছে, তার উপরের অংশ বক্ষ এবং নীচের অংশ উদর। মধ্যচ্ছদার ভিতর দিয়ে নানা রক্তপথে রক্তনালী, পৌষ্টিক নালী প্রভৃতি নালীসকল উপর থেকে নীচে নেমে গেছে। বক্ষের ভিতর হৃদযন্ত্র ও শ্বাস-যন্ত্র বা ফুসফুস থাকে।

উদরের ভিতর থাকে—পাকস্থলী (Stomach), মহাপ্রাচীরের ঠিক নীচে বাম দিকে; যকৃৎ (Liver) থাকে উদরের উপরিভাগে দক্ষিণ দিকের পাজরার নীচে ডাকা। প্লাহার (Spleen) অবস্থান বামদিকে উপরের পাজরের নীচে ও পাকস্থলীর বামে; প্যানক্রিয়াস-যন্ত্র থাকে পাকস্থলীর পিছনে মেরুদণ্ডের কাছে; আর ক্ষুদ্রান্ত্র ও বৃহদন্ত্রের দীর্ঘনালী কয়েকবার পাক দিয়ে ও ভাঁজ হয়ে উদর-গহ্বরের অধিকাংশ স্থান অধিকার করে থাকে। মূত্রযন্ত্র (Kidney) অন্ত্রের পিছনে উদরের নিম্নদিকে দুই দ্বারে

ছুইটি ; মূত্রাশয় ( Bladder ) কৃক্ষির সম্মুখভাগে উদরের নিম্নাংশে অবস্থিত রয়েছে।

### ত্বক্ ( Skin ) :

দেহের বাহিরে সর্বত্র চর্মের বা ত্বকের আবরণ আছে। চর্মের কাজ কি ?

(১) বাইরের যা-কিছু অল্পভূতি আমরা লাভ করি ইন্ড্রিয়ের মাধ্যমে। চর্ম হচ্ছে সেই সব ইন্ড্রিয়ের মধ্যে একটি প্রধান ইন্ড্রিয়। চর্মের মধ্যে নার্ভ-তন্ত্র অজস্র প্রান্তসকল প্রবিষ্ট আছে ; সেগুলি তাপ, চাপ, স্পর্শ ও বেদনার অল্পভূতি চর্ম থেকে মস্তিষ্কে পৌঁছে দেয়। এইভাবে মস্তিষ্কে তাপ, চাপ, স্পর্শ ও বেদনার জ্ঞান জন্মে।

(২) শরীরের তাপ সমানভাবে রক্ষা করতে চর্মই প্রধান সহায়। সমস্ত দেহে চর্মের নীচে শ্বেদ-গ্রন্থি ( sweat glands ) আছে ; কর ও পদতলেও সমধিক গ্রন্থি আছে। সমস্ত দেহে শ্বেদ-গ্রন্থির সংখ্যা প্রায় ২০,০০,০০০। গ্রন্থি থেকে ঘর্ম নিঃসৃত হয়ে চর্মের উপরে আসে। ঘর্মের উপাদানের প্রায় সমস্তটাই জল ; সামান্য পরিমাণ লাবণিক পদার্থ তাতে দ্রবীভূত থাকে। ঘর্ম নিঃসৃত হওয়ার সঙ্গে সঙ্গে দেহ শীতল হ'তে থাকে।

(৩) শারীরিক ক্রিয়ার আল্পষট্ঠিক নানারূপ বর্জনীয় পদার্থ ( waste matter ) দেহে সকল সময় তৈরি হচ্ছে। নিখাসের সঙ্গে কার্বন ডাই-অক্সাইড উৎসৃষ্টরূপে বার হয়ে যায়। মল-মূত্র শারীরিক ক্রিয়ার উৎসৃষ্ট। তেমন শ্বেদ রক্তস্রোতের উৎসৃষ্ট। রক্তস্রোত থেকে শ্বেদ বার হয়ে গেলে, রক্ত বিশুদ্ধ হয়।

### নার্ভ-তন্ত্র ( The Nervous System ) :

নার্ভ-তন্ত্রের দ্বারা দেহের সমস্ত যন্ত্রাদি এবং সকল জ্ঞান-বুদ্ধি চালিত ও শাসিত হয়। এর তিনটি বিভাগ—(ক) মস্তিষ্ক, (খ) স্নুজ্জ মস্তিষ্ক ও (গ) নার্ভ-রজ্জু। মস্তিষ্ক ও স্নুজ্জ মস্তিষ্ক কেরোটির মধ্যে অবস্থিত। নার্ভ-রজ্জু বা

স্নায়ুশাখাও মস্তিষ্ক থেকে বার হয়ে মেরুদণ্ডের মধ্য দিয়ে দীর্ঘ রজ্জুরূপে নেমে গিয়েছে।

(ক) মস্তিষ্ক ( Brain ) হচ্ছে বুদ্ধিবৃত্তির কেন্দ্রস্থল। মস্তিষ্ক থেকে নার্ভ-সকল বার হয়ে চক্ষু, কর্ণাদি অল্পভূতি-যন্ত্রে, পেশীতে ও সমস্ত দেহে বিস্তৃত আছে। ইন্দ্রিয়ের আহত অল্পভূতি-সকল অল্পভূতি-নার্ভ ( Sensory ) দিয়ে মগজে আসে, তারপর মস্তিষ্কেই জ্ঞান জন্মে। মস্তিষ্ক বুদ্ধির উৎসস্থল। সঞ্চালক (Motor) নার্ভ-সকল মস্তিষ্ক থেকে বার হয়ে পেশীর মধ্যে প্রবেশ ক'বে মস্তিষ্কের শাসনে পেশী সঞ্চালন কবায়। মস্তিষ্কই সমস্ত নার্ভ-তন্ত্রের প্রধান শাসক।

(খ) ক্ষুদ্র মস্তিষ্ক ( Little brain ) কবোটির পশ্চাতে নীচের দিকে অবস্থিত। এর সত্যিকার কাজ যে কি, তা আজও বৈজ্ঞানিকরা বুঝতে পারেননি। পবীক্ষায় দেখা গেছে যে, ক্ষুদ্র মস্তিষ্ক কোনরূপে আহত হ'লে মানুষ দেহেব ভারসাম্য রক্ষা কবতে অসমর্থ্য হয়, টাল বাথতে পারে না। তা ছাড়া পেশীগুলিকে ইচ্ছামত সঞ্চালন করবার শক্তিও নষ্ট হয়ে যায়।

(গ) নার্ভ-রজ্জু বা স্নায়ুশাখাও ( Spinal cord ) মেরুদণ্ডের ভিতর অবস্থিত। নার্ভ-রজ্জু থেকে দু'দিকে অজস্র নার্ভসকল উৎপন্ন হয়ে দেহেব গ্রন্থি, হৃৎপিণ্ড, ফুসফুস, পাকস্থলী ইত্যাদি দেহ-যন্ত্রাদিতে প্রবেশ ক'রে তাদের চালনা করে। অতএব দেহের অভ্যন্তরে পরিপাক-ক্রিয়া, রক্ত-সঞ্চালন, শ্বাস-ক্রিয়া প্রভৃতি জৈব-ক্রিয়াদি নার্ভ-রজ্জু দ্বারা পরিচালিত হয়। এর দ্বারা জ্ঞান-বুদ্ধির উদয় হয় না, সে কাজ করে মস্তিষ্ক।

নার্ভ—নার্ভগুলি শ্বেতবর্ণের দড়িব মত। নার্ভের সূক্ষ্ম জাল দেহের সর্বত্র বিস্তৃত। তবে সর্বত্র সমানভাবে বিস্তৃত নয়—কোথাও বেশী, কোথাও কম, সেই অল্পযায়ী দেহের নানাস্থানে অল্পভূতির প্রথরতার তারতম্য ঘটে। সর্বত্র চাপের অল্পভূতি সমান নয়, ঠাণ্ডা-গরমের অল্পভূতিও সমান নয়।

## শ্বাস-ক্রিয়া ও রক্ত-প্রবাহ :

শ্বাস-ক্রিয়ায় চারটি দেহ-যন্ত্র কাজ করে—(১) নাসিকা, (২) বায়ুনালী (Trachea), (৩) শ্বাস-যন্ত্র বা ফুস্ফুস (Lungs) ও (৪) বক্ষ (Chest)।

**নাসিকা**—নাসিকা-পথে বাইরের বিস্তৃত বায়ু শ্বাস-যন্ত্রে প্রবেশ করে এবং অশুদ্ধ বায়ু বার হয়ে যায়। নাসিকাই শ্বাস-প্রশ্বাসের পথ—মুখ নয়। কোন কোন প্রাণী মুখ দিয়ে একেবারেই নিশ্বাস ফেলতে পারে না। মানুষ মুখ দিয়েও নিশ্বাস নিতে পারে, সেটা নিশ্বাস-গ্রহণের দ্বিতীয় পথ। প্রয়োজন না হ'লে কখনও মুখ দিয়ে নিশ্বাস নেওয়া উচিত নয়। শীতকালে বাইরের ঠাণ্ডা বাতাস মুখ দিয়ে গ্রহণ করলে ফুস্ফুসে ঠাণ্ডা লাগার সম্ভাবনা। নাক দিয়ে বাতাস গ্রহণ করলে তা পথিমধ্যে গরম হয়। তা ছাড়া নাকের ভিতর যে আঠালো পর্দা আছে, তাতে বায়ুবাহী ধূলিকণা আটকে যায়। এইভাবে বিস্তৃত বায়ু নাকের মধ্যে দিয়ে ফুস্ফুসে যায়। মুখ দিয়ে নিশ্বাস গ্রহণ করলে, বিনা বাধায় ধূলিকণাসমেত অশুদ্ধ বায়ু ফুস্ফুসে প্রবেশ করে। তার ফলে মুখ-গহ্বর ও শ্বাস-যন্ত্রের রোগ হ'তে পারে।

**বায়ুনালী**—এই নালী মুখ-গহ্বরের পিছন দিয়ে গিয়ে নিম্নে দ্বিখণ্ডিত হয়ে শ্বাস-যন্ত্রের দুই ভাগে প্রবেশ করেছে। বায়ুনালী কতকগুলি উপস্থির আংটা দিয়ে নলাকারে তৈরী। বায়ুনালী উপস্থি দিয়ে তৈরী ব'লেই একে চেপ্টা করা যায় না; সেইজন্য বায়ু-পথ সর্বদা খোলা থাকে। এই বায়ুনালী চেপ্টা হ'লে নিশ্বাস বন্ধ হয়ে মৃত্যু হওয়ার সম্ভাবনা ছিল।

**শ্বাস-যন্ত্র বা ফুস্ফুস**—দু'দিকে দুটি ফুস্ফুস এবং মাঝখানে হৃদযন্ত্র—এই তিনটিতে বক্ষ-গহ্বর পূর্ণ থাকে। ফুস্ফুস স্পঞ্জের মত ফাঁপা কোমল গোলাপী রঙের বস্তু। এর মধ্যে বায়ুনালীর দুটি শাখা প্রবেশ করে বহুশাখা-প্রশাখায় বিভক্ত হয়েছে। ত্রংকাই-এর যে সকল শাখা-প্রশাখা সূক্ষ্ম হ'তে সূক্ষ্মতর হয়ে অজস্র ক্ষুদ্র ক্ষুদ্র বায়ু-কক্ষে গিয়ে শেষ হয়েছে, শ্বাস-ক্রিয়ার সময় বায়ু এই সকল কক্ষে প্রবেশ করে।

ফুসফুসের ভিতর কৈশিক রক্তনালীর জাল বিস্তৃত আছে। শ্বাস-প্রক্রিয়ায় বাতাস টেনে নিলে, তা সেই জালের সংস্পর্শে আসে। সেখানে দুটি ব্যাপার সংঘটিত হয়—(১) বিস্তৃত বায়ুর অক্সিজেন রক্তশ্রোতে গৃহীত হয়; (২) দেহে প্রবাহিত হয়ে যে রক্ত ফুসফুসে ফিরে আসে, তার অন্তর্গত কার্বন ডাই-অক্সাইড, জলীয় বাষ্প ও উত্তাপ শ্বাসবায়ুতে সঞ্চারিত হয়।

এইভাবে শরীরের দূষিত গ্যাস ও উত্তাপ নাসিকা-পথ দিয়ে বাতাসের সঙ্গে মিশ্রিত হয়ে যায় এবং বিস্তৃত বায়ু শরীরের ভিতরে প্রবেশ করে। বক্ষ-গহ্বর অনেকটা বাক্সের মত।

শ্বাস-গ্রহণ-কার্য পেশী সঞ্চালনের ব্যাপার। পাজরা ও মহাপ্রাচীরের দ্বারা বক্সের গহ্বর প্রসারিত করা যায়। তার ফলে ফুসফুসের চারিদিকের চাপ লাঘব হয় এবং ফুসফুস ফেঁপে উঠে। তখন বাইরের বাতাস তার মধ্যে প্রবেশ করে।

ফুসফুস ও পেশীগুলির স্থিতিস্থাপকতার গুণ আছে। রবারের বলে ফুঁ দিলে যেমন ফুলে উঠে, আবার বাতাস কমে গেলে সেটি যেমন চূপসে যায়, ফুসফুসও তেমনি শ্বাস-প্রশ্বাসে প্রসারিত ও সংকুচিত হয়। এইভাবে শ্বাস-প্রশ্বাসের ক্রিয়া চলে। মানুষ যতদিন জীবিত থাকে, ততদিন জ্ঞাতে ও অজ্ঞাতে মিনিটে প্রায় ১৮ বার শ্বাস-প্রশ্বাস-ক্রিয়া চলে।

### রক্ত-প্রবাহ :

রক্তনালীর ভিতর দিয়ে অবিরত রক্ত প্রবাহিত হচ্ছে। এক মুহূর্তও তার বিরাম নেই। হৃদযন্ত্র মিনিটে ৭২ বার ধুক-ধুক করে। এই স্পন্দনের ফলেই অবিরাম রক্ত-চলাচল করে।

বস্তুত: হৃদযন্ত্র একটি পাম্পবিশেষ—কয়েকটা ভাল্ভ-যুক্ত ডবল পাম্প। এর গঠন একটা স্থূল খলির মত। খলিটি দু'ভাগে বিভক্ত—প্রত্যেক ভাগে দুটি ক'রে কক্ষ আছে। দেহের সর্বত্র পরিক্রমণ ক'রে অশুদ্ধ রক্ত হৃদযন্ত্রের ডান দিকের উপরের কক্ষে প্রবেশ করে। সেখান থেকে একটা ভাল্ভের

দ্বার দিয়ে নিয়ের বড় আয়তনের কক্ষ ( Right Ventricle ) যায়। এই রাইট ভেন্ট্রিকুল যখন সংকুচিত হয়, তৎক্ষণাৎ উপরের ভালভের দ্বার বন্ধ হয়ে যায়। তখন পাশের রক্তনালী দিয়ে রক্তশ্রোত শ্বাস-যন্ত্রে প্রবেশ করে। দেহে প্রবাহিত সমস্ত রক্ত এইভাবে শ্বাস-যন্ত্র বা ফুস্ফুসে প্রবেশ ক'রে বিশুদ্ধ হয়। সেখান থেকে

আর একটি রক্তনালী দিয়ে লেফট অরিকিউল-এ প্রবেশ করে। তখন সেই রক্ত ঘোর রক্তবর্ণ ও বিশুদ্ধ থাকে। সেখান থেকে আর একটি ভালভের দ্বার দিয়ে লেফট ভেন্ট্রিকিউল-এ প্রবেশ করে। লেফট ভেন্ট্রিকিউল সংকুচিত হ'লেই বিশুদ্ধ রক্তশ্রোত প্রধান ধমনী ( Aorta ) দিয়ে বার হয়ে বহুধমনী ও তাদের অসংখ্য শাখা-প্রশাখা দিয়ে সমস্ত শরীরে চালিত হয়।

সমস্ত শরীর ঘুরে রক্ত-প্রবাহ অবশেষে প্রধান শিরায় দিয়ে পুনরায় হৃদযন্ত্রের রাইট অরিকিউল-এ ফিরে আসে। এইভাবে সর্বশরীরে রক্ত সঞ্চালিত হয়ে থাকে।

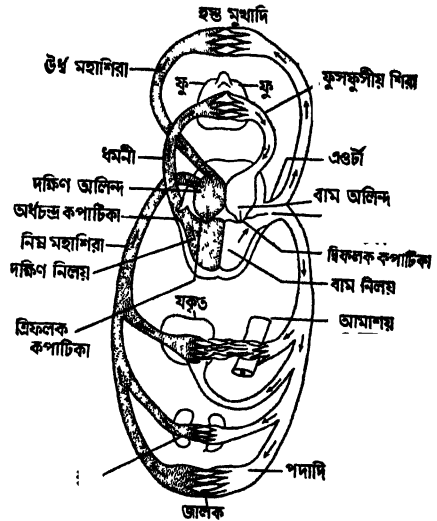

**রক্তনালী ( Blood vessel )** তিন প্রকার। যথা—

(১) যে সকল রক্তনালী হৃদযন্ত্রের বিশুদ্ধ রক্ত গ্রহণ ক'রে শরীরে সরবরাহ করে, তাদের **ধমনী (artery)** বলে। ধমনীর রক্ত বিশুদ্ধ, তার বর্ণ টকটকে লাল। হৃদযন্ত্রের স্পন্দনের সঙ্গে সঙ্গে রক্ত ধমনীতে প্রবাহিত

হয়। ধমনী কেটে গেলে, তা থেকে ধুক্ধুক করে লাল রক্ত বার হয়। ধমনীর রক্ত হৃদযন্ত্র থেকে অঙ্গ-প্রত্যঙ্গের দিকে প্রবাহিত হয়।

(২) ধমনীগুলি ক্ষুদ্র হ'তে ক্ষুদ্রতর শাখা-প্রশাখায় বিভক্ত হয়ে শরীরের সকল অংশে অতি সূক্ষ্ম জাল বিস্তার করে আছে। এই সব সূক্ষ্ম রক্তনালীর নাম কৈশিক রক্তনালী (capillary)। এখানে রক্ত-প্রবাহের গতি খুবই মন্থর।

(৩) কৈশিক রক্তনালীর জাল থেকে ধমনীর বিপরীত দিকে আবার ক্ষুদ্র ক্ষুদ্র নালীপথে রক্ত প্রবেশ করে। এই নালীগুলির নাম উপশিরা। কয়েকটা উপশিরা একত্র হয়ে এক-একটা শিরায় (Vein) পরিণত হয়। শিরাগুলি আবার বাড়তে বাড়তে অবশেষে বৃহৎ শিরা দিয়ে হৃদযন্ত্রে রাইট অরিকিউল-এ মিশেছে।

শিরার রক্তের গতি ধীর নয়, তার গতি একটানা, অব্যাহত। এই রক্ত শরীর থেকে কার্বনিক অ্যাসিড্ গ্যাস ও অগ্নাঙ্গ উৎসৃষ্ট দ্রব্য বহন করে আনে। এইজন্তে এর রঙ টকটকে লাল নয়, তার বর্ণ ঘোলা রঙের। শিরা কাটলে তা থেকে রক্ত গড়িয়ে পড়ে। শিরার রক্ত অঙ্গ-প্রত্যঙ্গ থেকে হৃদযন্ত্রের দিকে প্রবাহিত হয়।

শিরার মধ্যে কিছুদূর অন্তর একটা করে ভাল্ভ আছে। সেগুলি ভাল্ভ-টিউবের কাজ করে। শিরাগুলি এমনভাবে তৈরী যে, রক্তস্রোত শিরা দিয়ে হৃদযন্ত্রের দিকে যাওয়ার সময় ভাল্ভটিউবটি মুক্ত থাকে, কিন্তু রক্ত-স্রোতকে বিপরীত দিকে প্রবাহিত হ'তে দেয় না।

**পরিপাক-যন্ত্র ও তার প্রক্রিয়া :**

আহার-গ্রহণ ও পরিপাক-ক্রিয়া জীবমাত্রেরই করতে হয়। খাওয়া হজম হওয়ার আগে কতকগুলি প্রক্রিয়ার প্রয়োজন হয়। (১) খাওয়া প্রথমে ভালো করে চিবিয়ে ক্ষুদ্র খণ্ডাকারে বিভক্ত করে নিতে হয়। (২) তারপর গলাধঃকরণ করলে, তা পাকস্থলীতে যায়। (৩) সেই খাওয়া শেষে রক্তের

সঙ্গে মিশে ও তার ফলে আমরা শরীরে বেশ আরাম পাই এবং আমাদেরক  
দৈহিক শক্তি বাড়ে।

পরিপাক-ক্রিয়া দেহের অভ্যন্তরে একটি দীর্ঘ নালীর মধ্যে সম্পন্ন হয়।  
এই নালীটির নাম পৌষ্টিক নালী। মুখ-গহ্বর থেকে তা বরাবর মলদ্বার  
পর্যন্ত বিস্তৃত। পৌষ্টিক নালী মোটামুটি পাঁচ ভাগে বিভক্ত; যথা—(১) অন্ন-  
নালী, (২) পাকস্থলী, (৩) ক্ষুদ্রান্ত্র, (৪) বৃহদন্ত্র ও (৫) মলনালী।  
এ ছাড়া পৌষ্টিক নালীর বহির্ভূত দুটি দেহ-যন্ত্র আছে। সেগুলির সাহায্যে  
পাচক রস নালীপথে বার হয়ে পৌষ্টিক নালীতে এসে পরিপাক-ক্রিয়ার  
সাহায্য করে। যন্ত্র দুটির নাম যকৃৎ ও প্যানক্রিয়াস।

### অন্ননালী ( Gullet ) :

খাওয়াসামগ্রী মুখ থেকে গলাধঃকরণ হওয়ার পর অন্ননালী দিয়ে পাকস্থলীতে  
যায়। অন্ননালীটি একটি গোলাকার পেশীর নল পেশীর ক্রিয়ায় খাওয়াসামগ্রী  
ধাক্কা ধেয়ে অগ্রসর হয়। অন্ননালীর মাঝ পথে খাণ্ডবস্তুকে আটক  
রাখার সাধ্য আমাদের নেই। পৌষ্টিক নালীর সকল অংশ সম্বন্ধেই এই  
কথা খাটে। পৌষ্টিক নালী যে পেশী দিয়ে তৈরী, তা অনায়ত্ত পেশী।

### পাকস্থলী ( Stomach ) :

অন্ননালীর নীচে পৌষ্টিক নালী বিস্তৃত ও মোটা হয়ে থলির আকার  
ধারণ করেছে। সেই থলিটির নাম পাকস্থলী। খাণ্ড এখানে এসে কিছুক্ষণ  
থাকে। আসল পরিপাক-ক্রিয়ার এখানেই আরম্ভ। খাওয়াসামগ্রী পাকস্থলীতে  
এসে ঘন তরল অবস্থায় পরিণত হয়।

পাকস্থলীর প্রাচীর তিনটি স্তরে তৈরী। বাইরের স্তর অতিশয় মসৃণ ও  
পিচ্ছিল, সেজন্য পাকস্থলী নড়াচড়া করতে বাধা পায়। মাঝখানের স্তর  
পেশীনির্মিত। ভিতরের স্তরটি একটি কোমল পর্দার আচ্ছাদন, তার গায়ে  
অজস্র ক্ষুদ্র ক্ষুদ্র গাণ্ড আছে। গাণ্ড থেকে যে পাচক রস নিঃসৃত হয়, তার



নাম গ্যাস্ট্রিক জুস্। খাণ্ড এই রসে মিশ্রিত ও দ্রবীভূত হয়। পাক-স্থলীতে খাণ্ডের প্রোটিন ভাগ কিয়দংশ হজম হয়।

পাকস্থলী থেকে খাণ্ডের নির্গমের পথে একটা পেশী-দ্বার আছে। যতক্ষণ পাকস্থলীতে হজম-ক্রিয়া চলে, ততক্ষণ দ্বারটি রুদ্ধ থাকে ; কেবল কিছুক্ষণ অন্তর অন্তর এক-একবার মুক্ত হয়ে দ্রবীভূত খাণ্ডাংশকে ক্ষুদ্রান্ত্রে যাওয়ার পথ ক'য়ে দেয়। পাকস্থলীর পেশী সংকুচিত হয়ে মুক্ত-দ্বার-পথে দ্রবীভূত তরল বস্তুকে ঠেলে নীচে নামিয়ে দেয়।

### **ক্ষুদ্রান্ত্র ( Small Intestine ) :**

পাকস্থলী থেকে দ্রবীভূত খাণ্ডসামগ্রী পৌষ্টিক নালীর যে অংশে যায়, তার নাম ক্ষুদ্রান্ত্র। এর গঠন নলের মত। প্রায় ১ ইঞ্চি ব্যাস ও ২২ ফুট দীর্ঘ নলটি বহুবার পাক খেয়ে ও ভাঁজ হয়ে উদরের ভিতর জড় হয়ে থাকে। খাণ্ডসামগ্রী এখানে এসে আবার রসাচ্ছাদিত হয়, তার পর পরিপাক হয়ে রক্তস্রোতে মিশে দেহসাং হয়। যা বাকী থাকে, তা আবার অত্র একটি দ্বারপথে বৃহদন্ত্রে চালিত হয়। ষক্লং ও প্যানক্রিয়াস নামক দুটি গ্রন্থির দুটি নলী ক্ষুদ্রান্ত্রের উর্ধ্বভাগে পিত্তরস (bile) ও প্যানক্রিয়াস রস (Pancreatic Juice) ঢেলে দেয়। পাকস্থলী থেকে নামবার পথে খাণ্ডসামগ্রী এই সকল পাচক রসে সিদ্ধ ও মিশ্রিত হয়।

ক্ষুদ্রান্ত্রের প্রাচীরও তিন প্রকার স্তরে গঠিত। ভিতরের আবরণে অজস্র অতি-ক্ষুদ্র উচ্চভাগ-সকল থাকাতে, এর গাত্র কোমল মখমলের মত। ভিলির (villi) ভিতরের খাঁজের মধ্যে রক্তনালীর উপনালী আছে, সেই পথে দ্রবীভূত ও বিস্মিষ্ট খাণ্ডসামগ্রী শোষিত হয়ে রক্তস্রোতে মিশে যায়। এইরূপে খাণ্ড দেহসাং হয়।

### **বৃহদন্ত্র ( Large Intestine ) :**

ক্ষুদ্রান্ত্র উদরের নীচে ডান দিকে শেষ হয়েছে। এখানে পৌষ্টিক নালীর অন্ততম অংশ বৃহদন্ত্র আরম্ভ হয়েছে। দ্রবীভূত খাণ্ডসামগ্রী ক্ষুদ্রান্ত্র থেকে

বৃহদন্ত্রে যাওয়ার পথে আর একটি পেশীচক্রের দ্বার পার হয় ; এই দ্বার সমন্বিত মুক্ত ও বন্ধ হয়। যে সকল বস্তু পূর্বেই পরিপাক হয়নি, অথবা ছুপ্পাচ্য অর্থাৎ পরিপাক করা যায় না, খাণ্ডসামগ্রীর সেই সকল অংশ মাত্র বৃহদন্ত্রে আসে। বৃহদন্ত্র ন্যূনাদিক ৫ ফুট দীর্ঘ এবং ব্যাসে ক্ষুদ্রাত্তের ২।৩ গুণ বড়।

খাণ্ডসামগ্রী বিস্মিষ্ট হয়ে ক্ষুদ্রাত্তের ভিতরের পর্দায় কৈশিক-রক্তনালী-পথে দেহে শোষিত হয়ে দেহসাৎ হয়। তারপর অবশিষ্ট তরল অংশ বৃহদন্ত্রে যায়। পরিপাক-ক্রিয়া আর এখানে হয় না, যা হবার তা ক্ষুদ্রাত্তেই হয়ে যায়। অবশিষ্ট ছুপ্পাচ্য ও অজীর্ণ বস্তু এখানে মলরূপ ধারণ করে।

কিছু খাওয়ার পর থেকে তা বৃহদন্ত্রে আসতে চার ঘণ্টা সময় লাগে। বৃহদন্ত্রের ভিতর দিয়ে পার হয়ে পেল্ভিক কোলনে পৌঁছতে প্রায় আট ঘণ্টা সময় লাগে, অর্থাৎ আহারের পর থেকে পেল্ভিক কোলনে এসে মল জমতে প্রায় ১২ ঘণ্টা সময় লাগে। তারপর তা মলনালীতে আসে।

**কেমন ক'রে খাণ্ড পরিপাক হয় :**

খাণ্ড উদরে প্রবেশ করার পর খাণ্ডের শ্বেতসার লালারসে শর্করায় পরিণত হয়। গাস্ট্রিক জুসে খাণ্ড অম্লতাপ্রাপ্ত হ'লে, লালার কাজ বন্ধ হয়।

পাকস্থলীর রস প্রধানতঃ প্রোটিন বিস্মিষ্ট করে ও দুগ্ধকে কিয়ৎ পরিমাণে হজম করে। খাণ্ডরব্য পাকস্থলীর ভিতর এক থেকে চার ঘণ্টা পর্যন্ত থাকে। পিত্তরস পাকস্থলীর রসের অম্লতা নাশ ক'রে অল্পে তার কাজ বন্ধ ক'রে দেয়।

প্যানক্রিয়া-রসের দ্বারা শ্বেতসার শর্করায় পরিণত হয়, প্রোটিন বিস্মিষ্ট হয় ও মেদ গাঢ় তরল অবস্থায় আনীত হয়।

খাণ্ডের যে সামান্য অংশ পাকস্থলীতে সম্পূর্ণরূপে বিস্মিষ্ট ও পরিপাক হয়, তা রক্তশ্রোতের পথে দেহসাৎ হয়।

কিন্তু অধিকাংশ বিস্মিষ্ট খাণ্ড ক্ষুদ্রাত্ত থেকে দেহসাৎ হয়ে থাকে। বৃহদন্ত্রের

কাজ জল শোষণ করা। তা ছাড়া এখানে পরিপাকের আর কোন কাজ হয় না।

### সাধারণ শিশু-ব্যাধি :

শিশু-বয়সে নানা ব্যাধি দেখা দেয়—বিশেষ করে কতকগুলি সংক্রামক শিশু-ব্যাধি। কাজেই জানা দরকার বিভিন্ন বয়সের শিশু-ব্যাধি কি কি, তার লক্ষণ ও প্রতিকারের উপায় কি। কারণ রোগ নির্গম হ'লে, তাড়াতাড়ি প্রতিষেধক ও প্রতিকারমূলক ব্যবস্থা অবলম্বিত হ'তে পারে। তার ফলে ব্যক্তি ও সমাজ-স্বাস্থ্য রক্ষা পেতে পারে। এখন জানা দরকার শিশু-ব্যাধিগুলি কি? নিম্নে শিশু-ব্যাধি ও শিশু-দুর্বলতার একটা তালিকা দেওয়া গেল :—(ক) অনভিপ্রেত অবসাদ, ক্লাস্তি, মাথা ধরা, পাণ্ডুরতা, অপরিপুষ্টি; (খ) ক্রিমি, শৈত্য-জনিত ক্ষত, খোস, পাঁচড়া প্রভৃতি; (গ) দাঁতের ক্ষয়; (ঘ) মুখ দিয়ে নিশ্বাস-গ্রহণ, সেপ্টিক টনসিল এবং গলার বীচি ফোলা; (ঙ) তোতলামি, কথা বলার দোষ; (চ) সাধারণ চোখের অস্থখ, দৃষ্টিক্ষীণতা; (ছ) কানপাকা, বধিরতা; (জ) সর্দি, কাসি; (ঝ) আঙ্গিক বিকৃতি—রিকেট, ফ্লাটফুট, ঝাঁকা মেরুদণ্ড। শিশুদের এই সব ব্যাধির লক্ষণ দেখা দিলে, অবিলম্বে চিকিৎসকের দৃষ্টিগোচরে আনতে হবে। ছেলেদের মধ্যে কোন সংক্রামক ব্যাধি দেখা দিলে তার প্রতিকার ও প্রতিষেধক ব্যবস্থা অবলম্বন করতে হবে। এ ছাড়া বমির ভাব বা গলার ঘা থেকে শিশুদের কঠিন ব্যাধি হ'তে পারে। শিশু-দেহের ক্রমবর্ধমান ব্যাধিটা যে বাতের লক্ষণ,—এ কথাটাও জানতে হবে। এ ছাড়া অস্বাভাবিক শিশুদের দিকেও দৃষ্টি দিতে হবে।

এই অস্বাভাবিক শিশুদের চারটি শ্রেণীতে ভাগ করা চলে; যথা—(১) আঙ্গিক ত্রুটি ( Physically defective ), (২) বোবা ও অন্ধ, (৩) মানসিক বিকৃতি, (৪) মূগী-ব্যাধিগ্রস্ত। মানসিক ব্যাধিগ্রস্তদের জন্ম বিশেষ বিদ্যালয়ের যে ব্যবস্থা আছে, সেখানে তাদের ভর্তি করা উচিত। এ ছাড়া অন্যান্য যে সব ত্রুটি—

যেমন পিছিয়ে-পড়া শিশু, সমস্যা-শিশু, তাদের জন্ম ব্যক্তিগত শিক্ষা ও যত্ন নেওয়ার বিশেষ দরকার। এ ছাড়া ভঙ্গীগত যে সব শারীরিক ক্রটি আছে, তা সংশোধনাত্মক ব্যায়ামের দ্বারা নিরাময় করা চলে।

**দৈহিক স্বাস্থ্য কিসের উপর নির্ভর করে :**

কিসের উপর দৈহিক স্বাস্থ্য নির্ভর করে ? একজন বিখ্যাত রাশিয়ান চিকিৎসককে জনৈক ভদ্রলোক এই প্রশ্ন করেছিলেন। তার উত্তরে, তিনি যা বলেছিলেন, সেটা দীর্ঘজীবন লাভের শ্রেষ্ঠ পন্থা। তিনি স্বাস্থ্য-রক্ষার ত্রিবিধ অভ্যাসের কথা উল্লেখ করেছিলেন। তার প্রথম নির্দেশ ছিল যে, (১) প্রথমতঃ সকল ভাবনা-চিন্তা-উৎকর্ষা থেকে মনটাকে মুক্ত রাখতে হবে; (২) দ্বিতীয়তঃ প্রয়োজন নির্দিষ্ট সময়ে পরিমিত আহাৰ্শ গ্রহণ এবং (৩) তৃতীয়তঃ দরকার উপযুক্ত বিশ্রাম। অর্থাৎ সর্ব-ভাবনা-মুক্তি, উপযুক্ত বিশ্রাম ও নিয়মিত পরিমিত আহাৰ—এই তিনটি ব্যবহার যেখানে সামঞ্জস্য ঘটে, সেখানে যে নীরোগ জীবন দীর্ঘায়িত হবে, সে বিষয়ে কোন সন্দেহ নাই। শারীরিক স্বাস্থ্যের পরম শত্রু হচ্ছে চিন্তা। ভাবনা যখন জেঁকের মত তিল তিল করে দেহ-মনের সুখ-স্বস্তিকে শোষণ করে, তখন মাহুষের স্বাস্থ্যে ভাঙন ধরে। নিত্য চিন্তায় যে কি পরিমাণ স্বাস্থ্যহানি ঘটে, তার একটি সুন্দর দৃষ্টান্ত আছে। সেই কথাই বলি। শোনা যায় যে, রোগা হওয়ার ঔষধ যে কি, তা জানার জন্ম জনৈক মারোয়াড়ী ভদ্রলোক এসেছিলেন ডাঃ রায়ের চেম্বারে। তিনি রোগীর বিপুল দেহের দিকে এক নজর চেয়ে বললেন, “আর ঔষধ দিয়ে কি হবে ? তুমি তো, বাপু, আর বেশীদিন বাঁচবে না। বড়জোর এক মাস তোমার মেয়াদ। কাজেই ঘরে ফিরে যাও। বেঁচে থাকলে এক মাস পরে এসো।”

তাঁর কথা শুনে তো ভদ্রলোকের চক্কুস্থির ! তিনি বিষণ্ণ মনে বাড়ী ফিরলেন। তারপর শুরু হ’ল তাঁর ভাবনা। স্নান-আহার-নিদ্রা মাথায় উঠলো, অধীর প্রতীক্ষায় দিন গণনা শুরু হ’ল। এক মাস পরে ভদ্রলোক

যখন ডাক্তারের কাছে উপস্থিত হলেন তাঁর ভবিষ্যৎবাণী মিথ্যা হ'য়েছে, এই কথা জানাবার জন্ত, তখন দেখা গেল ভদ্রলোকের চেহারা আধখানা হয়ে গেছে। ডাক্তার তাঁকে দেখে হাসলেন। বললেন—ঔষধে কোন ফল হবে না স্নেহেই, আমি আপনাকে চরম দাওয়াই দিয়ে ছিলাম। রোগা হওয়ার জন্ত হাজার টাকার ঔষধ খেলেও যা না হ'ত, হুশিয়ার দাওয়াম্বে সেই কাজ হয়েছে। ওজন নিয়ে দেখা গেল যে, এক মাসে তাঁর ৬০ পাউণ্ড ওজন কমে গেছে। হুশিয়ার স্বাস্থ্যের যে কি ক্ষতি হয়, এটা তার একটা জলন্ত দৃষ্টান্ত।

তেমনি উপযুক্ত বিশ্রামের অভাবে, অপরিমিত আহারে স্বাস্থ্যের যথেষ্ট ক্ষতি হয়। লোভের বশবর্তী হয়ে অতিরিক্ত খাওয়া, বা ক্ষুধা না থাকলেও আহাৰ্য গ্রহণ করা উচিত নয়। স্বাস্থ্যহীন মানুষের পরিসংখ্যান থেকে জানা গেছে যে, বেশী খাওয়ার ফলে যত মানুষে কষ্ট পেয়েছে, যত রোগ ভোগ করেছে, তার সিকি পরিমাণ খেয়েও ঢের বেশী লোক নীরোগ দীর্ঘ-জীবন লাভ করেছে।

এ ছাড়াও স্বাস্থ্যকর জীবন-যাপনের জন্ত দরকার প্রাকৃতিক অবদান, স্বাস্থ্যকর পরিবেশ এবং বিচিত্র কৃত্রিম ব্যবস্থার। স্বাস্থ্যকর জীবন-ব্যবস্থার জন্ত আনুষ্ঠানিক যা-কিছুর প্রয়োজন, নিম্নে তার বিশদ বর্ণনা দেওয়া গেল :—

(ক) **বিশুদ্ধ বায়ুর মূল্য ও প্রয়োজন :**

স্বাস্থ্যকর সব ব্যবস্থার সঙ্গে প্রয়োজন বিশুদ্ধ আলো-বাতাসের। এই কারণে স্বাস্থ্যকর সব ব্যবস্থা থাকা সত্ত্বেও, যারা চিরদিন ঘরে বসবাস করে, তাদের চেয়ে খোলা আলো-বাতাসে যারা থাকে, তাদের স্বাস্থ্য অনেক ভালো। শহরবাসীরা ভালো ঘরে, স্বাস্থ্যকর পরিবেশে থেকেও গ্রাম-বাসীদের চেয়ে বেশীদিন বাঁচতে পারে না। তাই দেখা যায় যে, অসভ্য পার্বত্য জাতি বা যারা বনে-জঙ্গলে ঘুরে বেড়ায়, তারা অটুট স্বাস্থ্যের অধিকারী। যদিও তাদের আহাৰ্য যৎসামান্য, সভ্যতার অনেক সুযোগ থেকে

তারা বঞ্চিত, তথাপি তাদের সহজ স্বাভাবিক জীবন মুক্ত আলো-বাতাসের প্রাচুর্যে স্বাস্থ্যোজ্জ্বল হয়ে উঠে। বিশুদ্ধ বায়ু দেহে ও রক্তে যে অক্সিজেন সরবরাহ করে, যে ক্ষুধা বৃদ্ধি করায়, দেহাভ্যন্তরে যে রাসায়নিক পরিবর্তন আনে, তার ফলেই তাদের স্বাস্থ্যোন্নতি ঘটে।

#### (খ) বিশুদ্ধ বায়ুর বিভিন্ন উপাদান :

বাতাসের মূল্যবান উপাদান হচ্ছে অক্সিজেন, বিশুদ্ধতা এবং প্রাকৃতিক উপাদান। দেহ-স্বক যখন ঠাণ্ডা থাকে, তখন ঐ উপাদানগুলি দেহের কাজে লাগে। কিন্তু গৃহ-পরিবেশ যদি অত্যন্ত গরম, স্যাঁতসেঁতে বা বন্ধ বাতাসে পূর্ণ থাকে, তা হলে স্বাস্থ্যের অবনতি ঘটে। সে পরিবেশে দেহ মোটা হয়ে যায়, এবং রোগ-প্রতিষেধক ক্ষমতা কমে আসে। এইজন্য বায়ু-সঞ্চালনের বিশেষ প্রয়োজন। স্বাস্থ্যের দিক থেকে বাতাসের কৃত্রিম পরিবর্তনের চেয়ে বায়ুজ প্রাকৃতিক উপাদানের প্রয়োজন অনেক বেশী। এই কারণে বায়ু-চলাচল যত অবাধ ও ব্যাপক হবে, ততই সংক্রামক ব্যাধির বিস্তার কমে আসবে।

#### (গ) শরীর ও দেহকোষের উপযোগী অক্সিজেন সরবরাহ :

জীবন্ত দেহের প্রত্যেকটি কোষেই অক্সিজেন সরবরাহের প্রয়োজন। অতি নিম্ন পর্যায়ের এক কোষবিশিষ্ট যে গ্যামিবা, সে দেহকোষের জন্য অক্সিজেনের প্রয়োজন হয় না। কিন্তু উন্নত পর্যায়ের প্রাণীর, বিশেষ করে মানুষের ক্ষেত্রে, বাতাস-বাহী অক্সিজেনের নিত্য প্রয়োজন। মানুষের দেহে শ্বাস-প্রশ্বাসের সঙ্গে প্রবিষ্ট বাতাস ফুসফুসের মাধ্যমে রক্ত-প্রবাহে মিশ্রিত হয়ে সর্বদেহে ছড়িয়ে পড়ে। এই যে সমস্ত কোষ-সমষ্টির দ্বারা মানুষের দেহ নির্মিত, তার প্রত্যেকটি কোষ বায়ুবাহী অক্সিজেনের সংস্পর্শে আসে। দেহকোষের সংস্পর্শে এসে দহন-ক্রিয়ার ফলে যে অপচয় ঘটে, যার দ্বারা কার্বন ডাই-অক্সাইড সৃষ্টি হয়, তা আবার ফুসফুসে ফিরে আসে এবং

প্রশ্বাসের সঙ্গে সেই দূষিত বায়ু নির্গত হয়ে যায়। এইভাবে অক্সিজেন সরবরাহের ফলে দেহকোষ সজীব ও সক্রিয় থাকে।

(ঘ) বায়ু-সঞ্চালন-ব্যবস্থার প্রয়োজন :

বাসগৃহে এবং শ্রেণীকক্ষে বায়ু-সঞ্চালন-ব্যবস্থার বিশেষ প্রয়োজন। ঘরে বা শ্রেণীকক্ষে যেখানে একাধিক লোক থাকে, সেখানে বাতাসে যেটুকু অক্সিজেন থাকে, তা প্রতিজনের নিশ্বাস-গ্রহণের সঙ্গে যেমন খরচ হয়, তেমনি প্রশ্বাসবাহী কারবন ডাই-অক্সাইড এসে পরিবেশের বাতাসে জমতে থাকে। ফলে অল্পক্ষণেই ঘরের বাতাস দূষিত হয়ে যায়। এটু দূষিত বাতাস যেমন গরম, তেমনি জলীয় বাষ্পাশ্রিত জীবাণুপূর্ণ। এই কারণে বসতগৃহে, শ্রেণীকক্ষে বায়ু-সঞ্চালনের ব্যবস্থা থাকা দরকার। বায়ু-সঞ্চালনের সুব্যবস্থার জ্ঞান নিম্নলিখিত ব্যবস্থার দিকে নজর দিতে হবে। যথা—(১) প্রচুর বিস্তৃত বায়ু প্রবেশের ব্যবস্থা রাখতে হবে; (২) এক জানালা দিয়ে বাতাস ঢুকে যাতে বিপরীত দিকের জানালা দিয়ে চলে যেতে পারে, সে ব্যবস্থা রাখতে হবে\* ; (৩) গৃহোপযোগী উত্তাপ বজায় রাখতে হবে; (৪) বাতাসে যেন খুব কম বা বেশী জলীয় পদার্থ না থাকে; (৫) ঘরে যখন জন-সমাগম হয়, তখন পূতিগন্ধ দূর করার ব্যবস্থা করতে হবে এবং (৬) ধূলা বা জীবাণুতে বাতাস যাতে দূষিত না হয়, তা দেখতে হবে।

(ঙ) ঘরের তাপ-নিয়ন্ত্রণ :

বিদ্যালয়ে শীত ও তাপ নিয়ন্ত্রণের কোন ব্যবস্থাই আমাদের দেশে নেই। শীতপ্রধান দেশে বিশেষ করে ইউরোপে এর প্রয়োজন আছে। কিন্তু ভারতবর্ষের মত গ্রীষ্মপ্রধান দেশে গরমের দিনে তাপ-নিয়ন্ত্রণের প্রয়োজন হ'তে পারে। শীতের দিনে দার্জিলিং, সিমলা প্রভৃতি অঞ্চলে বিদ্যালয় বন্ধ থাকে; কাজেই সেখানে শীতের দিনে শ্রেণীকক্ষে কৃত্রিম উত্তাপের বিশেষ

---

\* A through current of air to be ensured (i. e., arrangement for cross-ventilation should be made).

প্রয়োজন হয় না। পূর্বকালে শীতের দেশে বিছালয়গুলিতে যে পরিমাণ উত্তাপের প্রয়োজন হ'ত, আজ তার চেয়ে ঢের কম উত্তাপ রক্ষার ব্যবস্থা করা হয়েছে। এ-সম্পর্কে বিশেষজ্ঞদের অভিমত এই যে, ৬° থেকে ৫০° ফারেন-হিট-ই হচ্ছে প্রয়োজনীয় তাপ, যে অবস্থায় ছেলেরা ভালো কাজ করতে পারে।

### (চ) শ্বাস-গ্রহণের রীতি :

নাক দিয়েই নিশ্বাস গ্রহণ করা উচিত। গভীরভাবে শ্বাস গ্রহণ ও দীর্ঘ নিশ্বাস ত্যাগ করাই স্বাস্থ্যসম্মত। নাক দিয়ে বাতাস ভিতরে প্রবেশ করার সময় পরিশোধিত, বিশুদ্ধ হয়ে ফুসফুসে যায় ; নাকের ঝিল্লিপথে অনেক জীবাণু আটকে যায়, মুখ দিয়ে নিশ্বাস নিলে রোগের জীবাণুগুলি অতি সহজেই দেহাভ্যন্তরে প্রবেশ করে।

ঠাচি-কাসির সময় নাকে রুমাল দেওয়ার অভ্যাস করা উচিত। আমরা সাধারণতঃ গভীর নিশ্বাস-গ্রহণে অভ্যস্ত নই ; তাই সে-অভ্যাস গঠনের জন্ত মাঝে মাঝে শ্বাস-প্রশ্বাসের ব্যায়াম করানো উচিত।

### (ছ) সূর্যালোকের প্রয়োজন :

দৈনিক স্বাস্থ্যের জন্ত সূর্যালোকের যে কত প্রয়োজন, অতি আধুনিক কালেই তার বৈজ্ঞানিক ব্যাখ্যা দেওয়া হয়েছে। রোদ লাগলে অস্থখ করে ( অবশ্য সময়বিশেষের রোজ ক্ষতিকর ), কাজেই রোজ সেবন বিধেয় নয়, এই ধারণা অনেক দিন বন্ধমূল ছিল। সংস্কৃত শাস্ত্রকাররা অবশ্য বলেছেন যে, 'পৃষ্ঠেন অর্কম্' অর্থাৎ পৃষ্ঠের দ্বারা সূর্যালোক গ্রহণ করতে হবে। বৈজ্ঞানিকরা বলেছেন যে, সূর্যালোক কেবল স্বাস্থ্য ও শক্তিবর্ধক নয়, জীবাণুনাশকও বটে। মাথায় টুপি দিয়ে ছেলেরা যদি রোজে খেলা করে, তাতে কোন ক্ষতি হওয়ার সম্ভাবনা নেই, বরং তাতে তাদের উপকার-ই হবে। বাসগৃহে যত পর্যাপ্ত আলো আসে, ততই ভালো। গ্রামের তুলনায় জনবহুল শহরে অবাধ সূর্যালোক পাওয়ার অনেক অসুবিধা আছে। সূর্যের আলট্রা-ভাইলেট



রশ্মি শরীরের পক্ষে বিশেষ উপকারী। ক্ষত-চিকিৎসা ও অস্বাস্থ্য ব্যাধিতে এই রশ্মি মানব-দেহের অমূল্য ঔষধস্বরূপ।

(জ) ধোঁয়ায় কি ক্ষতি হয় :

ধোঁয়া বাতাসকে দূষিত এবং গৃহ-পরিবেশকে নোংরা করে। ধোঁয়া-মিশ্রিত বাতাসে ফুস্ফুসেরও ক্ষতি হ'তে পারে। বড় শহর বা শিল্পাঞ্চলে যেখানে ঘন বসতি, সেখানকার পরিবেশ—সকাল-সন্ধ্যায়—যেন প্রায় ধোঁয়ায় সমাচ্ছন্ন থাকে। শীতের সন্ধ্যায় কলকাতা শহর এমন ধোঁয়ার মেঘে ঢেকে যায় যে, দূরে দৃষ্টি চলে না। পথ চলতে চলতে ধোঁয়ায় চোখ জ্বালা করে। সেই দম-আটকানো পরিবেশে দীর্ঘদিন বসবাস করলে যে ফুস্ফুসের ক্ষতি হবে, সে বিষয়ে কোন সন্দেহ নেই। ধোঁয়ার মধ্যে কার্বন, অ্যাসিড্ এবং আলকাতরা জাতীয় এমন সব পদার্থ আছে, যা শাক-সজ্জি জন্মাতে দেয় না, এবং ফুস্ফুসের ক্ষতি করে। ঘর-দোরও ঝুলে বিবর্ণ এবং নোংরা হয়।

(ঝ) উন্মুক্ত বিদ্যালয়ের প্রকৃতি ( Open air School ) :

উন্মুক্ত পরিবেশের বিদ্যালয়কে অনেকে বলেছেন 'প্রকৃতি-নিকেতন'। খোলা আকাশের নীচে গাছের তলায় যে বিদ্যালয় বসে, সে বিদ্যালয়ের ছাত্রদের দেহ-মন ভরে ওঠে প্রকৃতির অবদানে। আনন্দ-কৌতূহলে সহজ স্বাভাবিক পথে তাদের শিক্ষা চলে। এই কারণে পাশ্চাত্য দেশের শিক্ষা-বিদ্রা প্রত্যেকটি 'প্রকৃতি-নিকেতন'কে 'আরোগ্য-নিকেতনে' রূপান্তরিত করেছেন। সেখানকার উন্মুক্ত বিদ্যালয়গুলিতে ভর্তি করা হয় এমন সব ছাত্রদের, যারা রুগ্ন, শীর্ণ, ক্ষীণ, দুর্বল, অথবা যাদের কোন-না-কোন আঙ্গিক ক্রটি-বিচ্যুতি আছে। স্বাভাবিক সুস্থ ছাত্রদের সঙ্গে যে দুর্বল শিশুরা সমতালে অগ্রসর হ'তে পারে না, এখানে সেই সব শিশুর উপর ব্যক্তিগত নজর দেওয়া হয়। প্রয়োজনবোধে তাদের দেখাশোনা ও চিকিৎসার ব্যবস্থাও করা হয়। এখানে এসে প্রকৃতির কল্যাণে, শিক্ষকদের তত্ত্বাবধানে যে সব ছাত্র স্বাভাবিক স্বাস্থ্য ফিরে পায়, তাদের আবার সাধারণ বিদ্যালয়ে

পড়াশোনা করবার জন্তু পাঠিয়ে দেওয়া হয়। কেমন ক'রে সুস্থ জীবন যাপন করা যায়, মূলতঃ সেপানে এই শিক্ষা দেওয়ারই ব্যবস্থা আছে। এই ধরনের বিদ্যালয়ের শিক্ষণ-পদ্ধতির নিম্নলিখিত সাতটি বৈশিষ্ট্য আছে :—

- (১) যতদূর সম্ভব ছাত্রদের বিশুদ্ধ বায়ু ও পর্যাপ্ত সূর্যালোকের মধ্যে রাখার ব্যবস্থা করা।
- (২) পর্যাপ্ত এবং উপযুক্ত খাদ্য সরবরাহের ব্যবস্থা করা।
- (৩) প্রত্যহ মধ্যাহ্নে এক ঘণ্টা বিশ্রামের ব্যবস্থা থাকা।
- (৪) স্বাস্থ্যকর জীবন-যাপনের—খাওয়া-দাওয়া, স্নান প্রভৃতির—পস্থা নিরূপণ।
- (৫) বিশেষ শিক্ষা-পদ্ধতির—প্রকৃতি-পর্যবেক্ষণ, বাগানের কাজ, দৈহিক শ্রম—ব্যবহারিক প্রয়োজন।
- (৬) শিশু-দুর্বলতা দূরীকরণের বা সংশোধনের ব্যবস্থা।
- (৭) ডাক্তার ও খাত্ত্রীদের পর্যবেক্ষণ-পরীক্ষা ও সেবার সুব্যবস্থা থাকবে।

## (২) পরিচ্ছন্নতা

(ক) স্বাস্থ্যকর জীবন-যাপনের ভিত্তি :

স্বাস্থ্যকর জীবনের প্রথম স্তর ব্যক্তিগত এবং সামাজিক পরিচ্ছন্নতা। শিশুদের অভ্যাস ও আচরণগত পরিচ্ছন্নতাই তাদের ব্যক্তিগত জীবন ও পারিপার্শ্বিক পরিবেশকে উপভোগ্য ও মনোরম ক'রে তোলে। পক্ষান্তরে অপরিচ্ছন্নতাই প্রত্যক্ষ এবং পরোক্ষভাবে নানা ব্যাধির কারণ। ছুর্ভাগ্যবশতঃ আমাদের দেশের গ্রাম্য অভিভাবকদের আদৌ পরিষ্কার-পরিচ্ছন্ন থাকার অভ্যাস নেই। ফলে মাতাপিতার সেই নোংরা থাকার অভ্যাস তাদের সন্তানদের মধ্যেও বিশেষভাবে দেখা যায়। সেইজন্তু শিশুদের ব্যক্তিগত অভ্যাসের পরিবর্তনের দরকার একান্তভাবে। এইজন্তু সর্বদা লক্ষ্য রাখতে হবে যে, ছাত্ররা যেন কোন দিন ময়লা কাপড়, নোংরা হাত এবং মলিন মুখে বিদ্যালয়ে না আসে।

এখানেই শিক্ষকদের লক্ষ্য রাখতে হবে যে, নোংরা থাকাটা কোন্ কোন্ শিশুর স্বভাবগত অভ্যাস, এবং কোন্ কোন্ ছাত্রদের কখনো কখনো

নোংরা থাকতে দেখা যায়। নোংরা থাকটা যাদের স্বভাবগত অভ্যাস, তাদের দিকে বিশেষ নজর দিতে হবে। নোংরা থাকটা যাদের স্বভাব নয়, তাদের সে মনোভাবের পরিবর্তন করা সহজসাধ্য। কিন্তু সেটা যাদের অভ্যাসে পরিণত হয়েছে, তাদের চোখে চোখে রেখে সে অভ্যাসের পরিবর্তন করতে হবে।

(খ) অপরিচ্ছন্নতার দোষ :

দৈহিক অপরিচ্ছন্নতা থেকে নানা চর্মরোগ হ'তে পারে। ত্বক্ অপরিষ্কার হ'লে, লোমকূপ দিয়ে ঘেদ নির্গত হ'তে পারে না। শুধু তাই নয়, কোন কারণে একটু কেটে গেলে, বা শরীরের কোথাও একটু ছুড়ে গেলে, ক্ষত-স্থান বিষয়ে উঠতে পারে। এমনকি সেই বিষাক্ত ক্ষত থেকে রক্ত পর্ষস্ত দূষিত হ'তে পারে। দৈহিক অপরিচ্ছন্নতা থেকেই খোস, পাঁচড়া, চুলকানি প্রভৃতি চর্মরোগ আত্ম-প্রকাশ করে। নোংরা দেহ থেকে যে দুর্গন্ধ নির্গত হয়, তাতে শ্রেণী বা শয়ন-কক্ষে তিষ্ঠান খায় না। নোংরা হাত বা নখ থেকে খাবারের সঙ্গে উদরে নানা রোগের জীবাণু প্রবেশ করতে পারে। নাক, কান, চোখ, দাঁত প্রভৃতি অপরিষ্কার থাকলে নাকে ঘা, কানে পুঁজ, চোখের পাতায় ঘা এবং দাঁতের অস্থখ করতে পারে। অপরিষ্কার দাঁতের গোড়ায় থাকেব টুকরো অংশ পচে যে বিষাক্ত রসের সৃষ্টি করে, তাতে কেবল যে হজমের ব্যাঘাত ঘটে তা নয়, অগ্নিমান্দ্য, কোষ্ঠকাঠিন্য এবং আরও নানা প্রকার উদর-পীড়ার সৃষ্টি হ'তে পারে। কোষ্ঠকাঠিন্যজনিত অপরিষ্কার উদরই বহু ব্যাধির কারণ।

(গ) সমাজ-জীবনে অপরিচ্ছন্নতার প্রভাব :

যে পরিবেশে আমরা বাস করি, সেই পরিবেষ্টনী যদি নোংরা থাকে, তা হ'লে নিম্নলিখিত কারণে সমাজ-স্বাস্থ্যের ক্ষতি হ'তে পারে। পরিবেশের পচা আবর্জনা, আঁস্তাকুড় মাছির জন্মস্থান; জীবাণুর আশ্রয়। সেই নোংরা স্থান থেকে এসে মাছি যখন আমাদের আঁচাকা খাচ্ছে, দুখে, কাটা

কল-মূলে বসে, তখন মাছিবাহী অনেক রোগের জীবাণু আমাদের খাওয়ার সঙ্গে মিশ্রিত হয়ে যায়। কলেরা, বসন্ত, যক্ষ্মা প্রভৃতি ব্যাধি মাছির দ্বারা সংক্রামিত হয়। বন্ধ পচা জলাশয়ে যে মশার বংশবৃদ্ধি হয়, তার দ্বারা ম্যালেরিয়া প্রভৃতি রোগ গ্রামের সর্বত্র ব্যাপকভাবে ছড়িয়ে পড়ে। অস্বাস্থ্যকর পরিবেশের ধূলাবালি, ধোঁয়া বাতাসকে দূষিত করে, সূর্য-রশ্মিকে প্রতিহত করে, সেখানকার নোংরা পরিবেশে ঘরে ঘরে যেন সংক্রামক ব্যাধি জীবনো থাকে। অপরিচ্ছন্নতার দোষে গ্রাম্য পরিবেশ এমনিভাবে ছবিষহ এবং চির-নিরানন্দময় হয়ে উঠতে পারে।

### (৩) ব্যায়াম ও বিশ্রাম

#### (ক) সাধারণ ব্যায়ামের মূল্য :

অল্প-বিস্তর ব্যায়ামের প্রয়োজন সব বয়সেই। বিশেষ ক'রে শিশু-দেহের অঙ্গ-প্রত্যঙ্গের বড় পেশীগুলির জন্ত। এই পেশীর ব্যায়াম বা অঙ্গ-সঞ্চালনের প্রয়োজন শিশু-দেহের ক্রমবৃদ্ধির জন্ত। এটা তার দেহ এবং মনের ক্ষুধা। ব্যায়াম দেহ-পেশীকে শক্তিশালী করে, দেহের পুষ্টির সঙ্গে মগজ বৃদ্ধি পায়; ক্ষত শ্বাস-প্রশ্বাসের সঙ্গে ত্বক্ দিয়ে শ্বৈদ নির্গত হয়, রক্ত-সঞ্চালন বৃদ্ধি পায়, ফুস্ফুস সক্রিয় হয়; দৈহিক ক্ষয়-অপচয় পূরণ ও নিবারণের জন্ত পরিপাক-যন্ত্র স্বভাবতঃই বেশী পরিমাণ খাওয়া-সার সংগ্রহ করে। এইভাবে ব্যায়াম ও বিশ্রামের মাধ্যমে যখন সমস্ত দৈহিক কাজের মধ্যে একটা সমতা আসে, তখনই আমরা সুস্থ, সবল, নীরোগ দেহ লাভ করি।

#### (খ) চিন্তা-বিনোদনের ব্যবস্থা :

শরীরের সঙ্গে মনেরও পরিচর্চা দরকার। ব্যায়ামের সঙ্গে যখন আনন্দ যুক্ত হয়, তখন শ্রম-অবসন্ন দেহ-মন বিশ্রামের ফাঁকে ফাঁকে যেন মুক্তির স্বাদ পায়। সেই পরিতৃপ্তিতে যখন শিশুর দেহ-মন ভরে ওঠে, তখন কোন ক্লাস্তিই শিশুকে স্পর্শ করতে পারে না। এইজন্ত কাজের সঙ্গে

শিশুরা চায় অকাজকে, ব্যায়ামের সঙ্গে বিশ্রামকে এবং অবকাশকে চায় চিত্ত-বিনোদনের আনন্দে ভরে তুলতে। এইজন্য অবকাশ-বিনোদনের উপায় উদ্ভাবনের একান্ত প্রয়োজন। শিশুরা যাতে আনন্দ পায়, তার জ্ঞান ও কৌতূহল চরিতার্থ হয়, সেটাই শিশুদের সত্যিকার স্বাস্থ্যানুশীলন বা শারীরিক শিক্ষা। নিম্নলিখিত উপায়ে সেটা করা সম্ভব বলেই একজন শিক্ষাবিদ চিত্ত-বিনোদনের পথ বলে দিয়েছেন। সেগুলি যথাক্রমে হচ্ছে বেড়ানো, বই পড়া, চিড়িয়াখানা ও বাতুলঘর পরিদর্শন ; অথবা চলচ্চিত্র দেখা ইত্যাদি। এ ছাড়া ঘরে ও বাইরে আরও বিচিত্র ধরনের আমোদ-প্রমোদের ব্যবস্থা অবলম্বিত হতে পারে। যেমন সাংস্কৃতিক বিচিত্র অহুষ্ঠান, পাঠচক্র, নৃত্যগীত, সৃজনাঙ্ক শিল্পকাজ প্রভৃতি।

### (গ) নিয়ন্ত্রিত শরীর-চর্চা :

ব্যায়াম শিশুদের দৈহিক বিকাশে সহায়তা করে। তাদের দৈহিক ও মানসিক প্রয়োজনেই যে ব্যায়ামের দরকার, সেই ব্যায়াম শারীরিক অহুশীলন, দৈহিক কর্মতৎপরতা অর্জন এবং পেশীর পরিপূষ্টির জন্মই নিয়ন্ত্রিত বা সুপরিষ্কলিত হওয়া উচিত। দেহের সামগ্রিক উন্নতির জন্মই নিয়ন্ত্রিত ব্যায়ামের প্রয়োজন। সুপরিষ্কলিত ব্যায়ামের দ্বারা দৈহিক উন্নতি, আঙ্গিক ক্রটির সংশোধন হয় এবং সহজেই জাগ্রত হয় আত্ম-সংযমের, শক্তি-শৃঙ্খলা-বোধ প্রভৃতি। তা ছাড়া যে-কোন পরিস্থিতির প্রয়োজনে দেহ-মন যে সক্রিয়ভাবে সাড়া দিতে পারে, সেটাও নিয়মিত ব্যায়ামের সফল। হাঁটা, বসা ও চলাফেরার অভ্যাসের দোষে বিছালয়ের ছাত্রদের মধ্যে ভঙ্গীগত যে-সব দোষ-ক্রটি ( যেমন শিরদাঁড়া বাঁকা, কঁজো ভাব, ঘাড় বাঁকা, পায়ের দোষ প্রভৃতি ) দাঁড়ানো বা বসার জন্ত দেখা দেয়, সংশোধনাঙ্ক ব্যায়ামের দ্বারা সেগুলির সংস্কার করা যায়। দোড় বা সঁতার প্রতিযোগিতায় অতিরিক্ত শ্রমজনিত যে ক্ষতি হওয়ার আশঙ্কা আছে, নিয়মিত ব্যায়ামে সে ধরনের কোন ক্ষতি হওয়ার সম্ভাবনা নেই। এইজন্য ব্যায়ামকে বলা

হয় বিকলাঙ্গ শিশু-দেহের টনিক, তার চিকিৎসার সুসঙ্গত প্রাকৃতিক পদ্ধতি।

(ঘ) নিদ্রা ও বিশ্রামের সু-অভ্যাস :

শিশু-দেহের জগ্ন প্রয়োজন কাজের, তেমনি দরকার বিশ্রামের। শিশুর দেহ যখন বেড়ে উঠছে, তার দেহ-মনে যখন অস্থিরতার চাঞ্চল্য, তখনই সেই অল্পপাতে দরকার দীর্ঘ বিশ্রামের। ঘুম বা বিশ্রামের পরিবেশ যত শান্ত নির্জন হবে, ততই বিশ্রামের দ্বারা শিশুর দেহ-মন উপকৃত হবে। সব শিশুদের গৃহে কিন্তু উপদ্রবহীন বিশ্রামের সুযোগ মেলে না। ফলে সেই গোলমাল-মুখরিত পরিবেশে শিশুদের কেবল নিদ্রার ব্যাঘাত হয় না, তার মানসিক ক্ষতিও হ'তে পারে। তাই লণ্ডনের পল্লী-সমিতি সম্প্রতি স্বাস্থ্য-বিজ্ঞা সম্পর্কে এই মতবাদ প্রচার করেছেন যে, যে বিশ্রাম শিশুর দেহ-মনের বিকাশকে অক্ষুণ্ন রাখে এবং তার মানসিক সামর্থ্য ও সঙ্গিতিকে বজায় রাখে, সেই শিশুদের জগ্ন প্রয়োজন 'early to bed and a long night's rest'। বিশ্রামের এই সু-অভ্যাস যাতে আপনা থেকেই ছেলেদের মধ্যে গড়ে ওঠে, সেদিকে বিশেষ নজর দিতে হবে। যেখানে গৃহ-পরিবেশের অবস্থা অল্পকূল নয়, তার প্রতিকারের জগ্ন অভিভাবকদের সঙ্গে শিক্ষকদের সহযোগিতা করতে হবে। মিতাহার-ই সুখনিদ্রার সহায়ক। লণ্ডন পল্লী-সমিতিই তাই বলেছেন, *healthy sleep cometh of moderate eating.*

(ঙ) তাপ ও পোষাক-পরিচ্ছদ

(ক) দেহের তাপ :

সুস্থ দেহের জগ্ন কি পরিমাণ দেহ-তাপের প্রয়োজন, সেটা শিশুদের বুঝিয়ে দেওয়া উচিত। সেজগ্ন জানা দরকার কেমন ক'রে দেহ-তাপের সৃষ্টি হয় এবং কেমন ক'রে সেই দেহ-তাপের সমতা রক্ষা করা যায় (দৈহিক তাপ রক্ষার জগ্ন প্রয়োজন খাওয়া, ব্যায়াম এবং বস্ত্রাদির)। যে প্রাণীর

দেহের রক্ত ঠাণ্ডা, সেই প্রাণীর সঙ্গে মানুষের বা অন্য জীবজন্তুর—বাদের রক্ত গরম—পার্থক্য কি, ঋতুভেদে দেহ-তাপের কি প্রয়োজন এবং কেমন ভাবে তা সংরক্ষণ করা যায়, এ বিষয়েও শিশুদের জ্ঞান দান করতে হবে। তা হ'লে শিশুরা বুঝতে শিখবে যে, কোন্ ঋতুতে এবং কি ধরনের বস্ত্রের প্রয়োজন। গ্রীষ্মকালে গরম দেশে অতিরিক্ত বস্ত্রের তেমন কোন প্রয়োজন নেই, কিন্তু শীতপ্রধান দেশে উপযুক্ত গরম বস্ত্র না হ'লে নানাপ্রকার অসুখ-বিসুখ হ'তে পারে। এই কারণে ঋতুভেদে বস্ত্র-পরিবর্তনের প্রয়োজন আছে।

#### (খ) স্বাস্থ্যোপযোগী পরিচ্ছদ পরিধান :

আমরা সাধারণতঃ রঙচঙে চটকদার জামা-কাপড় ছেলেদের কিনে দেই। রঙিন জামা ছোট-বড় সকলেরই দৃষ্টি আকর্ষণ করে; কিন্তু সেটা ঋতু-উপযোগী কিনা, সে পরিচ্ছদ প'রে ছেলেমেয়েরা স্বস্তি পায় কিনা, আমরা কেউ তা ভেবে দেখি না। ধূলা, বালি, তাপ থেকে দেহকে রক্ষা করাই বস্ত্রের কাজ; আর পরিচ্ছদের প্রয়োজন দেহ-তাপ রক্ষা করার জন্ত। কোন্ বস্ত্র শিশু-স্বাস্থ্যের উপযোগী, কখন কোন্ পরিচ্ছদ পরা উচিত, শিক্ষকরা অতি সহজেই ছেলেদের তা বুঝিয়ে দিতে পারেন। শিশুদের পরিচ্ছদ সাদাসিধে, পরিষ্কার, রঙিন এবং চলচলে হওয়া উচিত। গরমের দিনে অতিরিক্ত আঁটো জামা ছেলেদের পরানো উচিত নয়। অপেক্ষাকৃত বয়স্ক ছেলেমেয়েদেরও এ শিক্ষা দেওয়া যেতে পারে। শয়নকালে এমন বস্ত্র পরিধান করা উচিত নয়, যাতে শ্বাস-প্রশ্বাসের কোন ব্যাঘাত ঘটে। সৌখিন মায়েরা অনেক সময় ছেলে-মেয়েদের অতিরিক্ত জামা-কাপড় পরিয়ে পুতুল সাজান, সে প্রসাধনের অত্যাচারে ছেলেমেয়েরা অকারণ অস্বস্তি ভোগ করে; শিশু-স্বাস্থ্যের দিক থেকে সেটা আদৌ বাঞ্ছনীয় নয়।

#### (গ) ছেলেমেয়েদের পরিচ্ছদ :

সব দেশেই ছেলেমেয়েদের পোষাক পৃথক। গ্রীষ্মপ্রধান ও শীতপ্রধান দেশের মধ্যেও পরিচ্ছদের বিভিন্নতা দেখা যায়। দেশের আবহাওয়ায়

উপরই पोषाक निर्भर करे। पाश्चात्य देशे वर्तमाने मेयैरा ये धरनेरू पोषाक परे, ताके प्रयोजनोपयोगी एवं स्वास्थ्य-विज्ञान-सम्मत वंले स्वास्थ्यविद्वा अभिहित करेछेन। ये पोषाक खुब आँटो एवं या जले धोया যায় না, আজকাল তা ব্যবহারের রেওয়াজ নেই। অল্পরূপভাবে গলাবন্ধ টাই-ও ছেলেরা আর তেমন ব্যবহার করে না।

গ্রীষ্মপ্রধান দেশে গরমকালে হাফ্‌সার্ট ও হাফ্‌প্যাণ্ট ছেলেদের উপযুক্ত पोषाक। গৃহে থাকাকালীন এদেশে দেহাবরণের তেমন প্রয়োজন হয় না। কিন্তু শীতপ্রধান দেশে কোন অবস্থাতেই খালি গায়ে থাকটা নিরাপদ নয়। এদেশের পর্দানশীন মেয়েরা (বিশেষ সম্প্রদায়ের) যে বোরকা ব্যবহার করে, তা আদৌ স্বাস্থ্য-বিজ্ঞান-সম্মত নয়। প্রাকৃতিক অবদান থেকে কোন অবস্থায় দেহকে অমনভাবে ঢেকে রাখটা কখনই উচিত নয়। শীতকালে যখন অতিরিক্ত শীতবস্ত্রের প্রয়োজন হয়, তখন উলের তৈরী সোয়েটার বা পুলওভার পরাই বিশেষ আরামপ্রদ এবং স্বাস্থ্যকর पोषाक। শীতপ্রধান দেশে অবশু শীতের দিনে জুতো, মোজা, মাফলার এবং ওভার-কোটের প্রয়োজন হয়। আমাদের দেশে সর্বদা জুতো পায়ে দেওয়ার দরকার হয় না এবং তা বিধেয়ও নয়। কখনো ছোট জুতো পায়ে দেওয়া ঠিক নয়, তাতে খুঁড়িয়ে চলার দরুণ ছেলেমেয়েদের পায়ের গঠন বিকৃত হ'তে পারে। চীন দেশের মেয়েদেব পা অসম্ভব ছোট করার জন্য লোহার জুতো ব্যবহৃত হ'ত, তার ফলে বয়সকালে তারা প্রায় চলচ্ছক্তিহীন হয়ে পড়তো। সে ব্যবস্থাকে पोषाक-পরিচ্ছদের নামে দৈহিক শাস্তিই বলা চলে।

(ঘ) বস্ত্র-পরিবর্তন :

সরাসরি যে বস্ত্র দেহ-চর্মের সংস্পর্শে থাকে, তা গ্রীষ্মকালে এক বা দুই দিন অন্তর এবং শীতপ্রধান দেশে সপ্তাহে একবার বদল করা বিশেষ দরকার। কিন্তু সেদিকে অনেকের কোন লক্ষ্যই থাকে না। অনেক সময় আদির জামা পাঞ্জাবী পরে আমরা ফিটফাট বাবু হই, অথচ সেই ফর্সা পাঞ্জাবী ও ধুতির



নীচে থাকে এমন ময়লা গেঞ্জি এবং আঙুরওয়ার, যা ভত্র সমাজে বার করা যায় না। সেটা ব্যক্তিগত স্বাস্থ্যের পক্ষে বিশেষ ক্ষতিকর। বল খেলা বা ব্যায়াম করার পর যখন সমস্ত জামা, জার্সি বা গেঞ্জি ঘামে ভিজে যায়, তখন সেই পোশাক খুলে ফেলে, তোয়ালে দিয়ে গায়ের ঘাম মুছে অল্প জামা পরা উচিত। বর্ষার দিনে যখন বৃষ্টির জলে হঠাৎ আমাদের জামা-কাপড় ভিজে যায়, তখন অধিকক্ষণ সেই ভিজে কাপড়ে থাকা উচিত নয়। তাতে শুধু যে দেহের উপাপ কমে যায়, আমরা অস্বস্তি বোধ করি তা নয়, সেই জল বৃকে পিঠে বসে সর্দি, কাসি এমন কি জ্বর পর্যন্ত হ'তে পারে। এইজন্য ভিজে কাপড় অতি সত্বর ছেড়ে ফেলা উচিত। সপ্তাহে দুবার (কমপক্ষে একবার) জামা-কাপড় বদল করা উচিত।

## (৯) চোখের যত্ন

### (ক) দৃষ্টিশক্তির যত্ন :

দেহের আলো হচ্ছে চোখ। এর সাহায্যেই আমাদের দেখা-জানা-পাওয়া-চলাফেরা সব-কিছুই চলে। এহেন যে চক্ষুরত্ন, তার যত্ন নেওয়া একান্ত কর্তব্য। শিশুদের যে চোখ অপরিণত, যে চোখ ক্রমশঃ তৈরি হয়ে উঠছে, অল্প কারণেই সেই চোখের ক্ষতি হ'তে পারে। কম বা বেশী আলোতে, দেখার দোষে, চোখ-ধাঁধানো রঙে, লিখন-পঠনের পক্ষে অসুবিধাকর ত্রব্যের ব্যবহারে, বইয়ের উপর ঝুঁকে প'ড়ে অনেকক্ষণ ধরে পড়লে শিশুদের চোখ খারাপ হ'তে পারে। চোখের ব্যবহার ও পর্যায়ক্রমে বিজ্ঞান-ই দৃষ্টিশক্তিকে প্রথর রাখে। বৈজ্ঞানিক, শিল্পী এবং কারিগররা সেই প্রথর দৃষ্টি ও পর্যবেক্ষণ শক্তিকে কাজে লাগিয়েই স্বনামধন্য হয়েছেন। চোখের প্রয়োজন যে কত, তার ব্যবহার যে কত বিচিত্র, এটাই বার বার ছেলেদের বুঝিয়ে দিতে হবে। এইভাবে তাদের মনে একটা বদ্ধমূল ধারণা জন্মে দিতে হবে যে, তারা যেন আজীবন চোখের যত্ন নিতে শেখে। শিশুরা যেখানে থাকবে, সেখানে যেন দিনের বেলায় জানালা দিয়ে পর্যাপ্ত আলো

আসতে পারে, তার ব্যবস্থা রাখতে হবে। পড়াশুনা করার সময় যাতে বা দিকের পিছন থেকে আলো আসে, তার ব্যবস্থা করতে হবে। খারাপ-ছাপা বই ছেলেদের পড়তে দেওয়া উচিত নয়। চোখ-খাঁধানো উজ্জ্বল আলোয়, অথবা কম আলোর নাকের ডগায় বই রেখে পড়া অসুচিত। সূর্যের দিকে কখনও চাওয়া উচিত নয়। এ ছাড়া ছেলেদের নির্দেশ দিতে হবে যে, (ক) যখনই পড়তে বা লিখতে, বোর্ডের লেখা পড়তে এতটুকু অস্ববিধা হবে, তখনই তা শ্রেণী-শিক্ষককে জানাতে হবে। (খ) ডাক্তারে চশমা নেওয়ার উপদেশ দিলে অবিলম্বেই চোখ পরীক্ষা করিয়ে চশমা নিতে হবে। চোখ পিটপিট করা, চোখ রগড়ানো, মাথা ধরা প্রভৃতিই হচ্ছে দৃষ্টিক্ষীণতার প্রাথমিক লক্ষণ। মুখের কাছে বই নিয়ে বিছানায় শুয়ে কখনো বই পড়া উচিত নয়। চোখের সামান্যতম অস্ববিধা দেখা দিলে, ডাক্তার দেখানোর ব্যবস্থা করতে হবে।

#### (খ) শ্রবণ-সংকর্ষতা :

চোখের পরই শ্রবণ ইন্দ্রিয়ের কাজ। দেখে আর শুনে শিশুরা শেখে। কাজেই শিশুদের শ্রবণ-শক্তি যাতে প্রথর থাকে, সেদিকে দৃষ্টি দিতে হবে। তাই প্রথমেই জানা দরকার কি কি কারণে শিশুদের কানের দোষ হ'তে পারে। কখনও আকস্মিক দুর্ঘটনায়, কখনও বা কর্ণপীড়া বা অল্প কোন ব্যাধি থেকে শিশুদের শ্রবণেন্দ্রিয় খারাপ হ'তে দেখা যায়। প্রায় দেখা যায় যে, ছোটরা নাকে বা কানে নানান ফুলের বাঁচি, সরু কাঠি ইত্যাদি ঢুকিয়ে ফেলে, কখনও মারামারি করার সময় একজন অস্ত্রের কানে সজোরে আঘাত করে; তার ফলে কর্ণপটহ যখনই ছিন্ন হয়ে যায়, তখনই হয়তো ছেলেরা শ্রবণ-শক্তি হারায়। কোন কোন ব্যাধির পরিণামেও কানের দোষ হ'তে দেখা যায়। কানে ময়লা বা খোল জমলে অনেকেই তা বার করার জন্য লোহার কাঁটা, সরু কাঠি, কলম, পেন্সিল প্রভৃতি দিয়ে কান পরিষ্কার করার চেষ্টা করে, তার ফলে অনভ্যস্ত হাতের খোঁচা লেগে কর্ণপটহের

ক্ষতি হ'তে পারে। কান পরিষ্কার করানোর যদি প্রয়োজনই হয়, তবে ডাক্তারের সাহায্য নেওয়াই ভালো। অনেক সময় ছেলেদের কানে পুঁজ হয়, কান পাকে; দীর্ঘ দিন তার কোন চিকিৎসা না হ'লে পরিণামে কান খারাপ হ'তে পারে। আরও মনে রাখতে হবে যে, কানের সঙ্গে নাক ও গলার সংযোগ আছে। কাজেই একটি পথ রুদ্ধ হ'লে সেই বধিরতার ফলে অল্প দুটি অংশেরও ক্ষতি হ'তে পারে।

### (গ) দৃষ্টি ও শ্রবণ শক্তির পরীক্ষা :

কমন ক'রে শ্রবণ ও দৃষ্টি শক্তির পরীক্ষা করা যায়, সে প্রক্রিয়াগুলি শিশুদের দেখিয়ে দিলে, তাবা যখন নিজ নিজ দৃষ্টি ও শ্রবণ শক্তির পরিচয় পাবে, তখন তারা কান ও চোখের যত্ন নিতে সচেতন হবে। বিশেষজ্ঞ ডাক্তারের দ্বারা নিয়মিত এই পরীক্ষা করানোর পর ছাত্রদের স্বাস্থ্য-পত্রে তার ফলাফল লিপিবদ্ধ করলে ভালো হয়। পরীক্ষায় ধরা পড়ার আগে যাদের শ্রবণ ও দৃষ্টি শক্তি ক্ষীণ ছিল, নিয়মিত যত্ন নেওয়ার পর দেখা যাবে যে, তাদের কিছুটা উন্নতি হয়েছে। কানে ব্যথা, চোখে ঠাণ্ডা লাগা, চোখ দিয়ে জল পড়া, অথবা কানে পুঁজ হ'লে অবিলম্বে তার চিকিৎসার ব্যবস্থা করতে হবে। একটি কানে কম শুনতে পেলে, শ্রেণী-শিক্ষককে তা সত্বর জানাতে হবে। শোনা বা দেখার এতটুকু অসুবিধা হ'লে কখনই অবহেলা করা উচিত নয়। ঘুম থেকে উঠে এবং রাত্রে শুতে যাওয়ার আগে রোজ ঠাণ্ডা জলে চোখ ধোওয়া উচিত।

### (৬) দাঁতের যত্ন

শিশু বয়সে ছেলেরা দাঁতের মর্যাদা বোঝে না। দাঁত খারাপ হ'লে তার পরিণাম যে কি, তা শিশুদের বোঝানো মুশ'কিল। ছোটবেলায় সাধারণতঃ দাঁত ভালো থাকে; এইজন্ত দাঁতের অন্তর্গত থেকে যে পেটের ব্যাধি হ'তে পারে, এ কথাটা যেন কিছুতেই শিশু-মনে রেখাপাত করে না। এই কারণে

ছেলেদের দাঁত পরীক্ষা ও পরিদর্শন করার সঙ্গে সঙ্গে দাঁত মাজার মহড়ার ব্যবস্থা করা দরকার। সপ্তাহে একদিন সমস্ত জেগীর ছাত্রদের নিয়ে মাজন, ত্রাস বা দাঁতন দিয়ে দাঁত মাজানোর ব্যবস্থা করতে হবে। দাঁত মাজা শেষ হ'লে দেখতে হবে, কার দাঁত কেমন পরিষ্কার হ'ল, কার দাঁত অপেক্ষাকৃত অপরিষ্কার রইলো,—এ সমস্তই খুঁটিয়ে খুঁটিয়ে দেখতে হবে। অপেক্ষাকৃত বয়স্ক ছেলেমেয়েদের দাঁতের গঠন-প্রক্রিয়া এবং তার প্রকৃতি সম্বন্ধে জ্ঞাতব্য যা-কিছু আছে, তা জানিয়ে দিতে হবে।

### (ক) দস্ত-ক্ষয়ের পরিণাম :

প্রথমতঃ, দাঁতের ব্যাধি ও দস্ত-ক্ষয় যে কি, তার পরিণাম কত ভয়াবহ হ'তে পারে, ছেলেদের ভালো ক'রে সেটা বুঝিয়ে দিতে হবে।

দ্বিতীয়তঃ, প্রথম অবস্থায় দস্ত-ব্যাধির কোন লক্ষণ (যেমন দাঁতের ব্যাধা, ক্ষয়, বিকৃতি প্রভৃতি) ধরা পড়ে না।

তৃতীয়তঃ, একবার দাঁতের ক্ষয় আরম্ভ হ'লে, অগ্ৰাণু দাঁত যে ক্ষতিগ্রস্ত হবে, সে বিষয়ে কোন সন্দেহ নেই। কাজেই কোন ব্যাধির লক্ষণ দেখা দিলে, অবিলম্বে দাঁতের যত্ন নিতে হবে।

দাঁতের যে ক্ষয় আরম্ভ হয়েছে সেটা নিম্নলিখিত ত্রিবিধ লক্ষণ থেকে জানা যেতে পারে। যথা—

(১) ব্যাধা—দাঁত খারাপ হওয়ার প্রথম লক্ষণ দাঁতের ব্যাধা। গোড়ার দিকে অবশ্য এ ধরনের কোন উপসর্গ থাকে না, দাঁতের যখন কিছুটা ক্ষয় আরম্ভ হয়েছে, তখনই মাড়ি ফোলা এবং দাঁতের গোড়ায় ব্যাধা হ'তে আরম্ভ করে। (২) কোন কারণে একটি দাঁত খারাপ হ'লে সমস্ত দাঁতের পাটিরই ক্ষতি হ'তে পারে। (৩) একটি দাঁত পড়ে গেলে মুখের সৌন্দর্য-হানি হ'তে পারে। দাঁতের অস্বস্তি হ'লে একটি খারাপ দাঁত থেকে সমস্ত দাঁত-ই একে একে যে নষ্ট হবে, সে বিষয়ে কোন সন্দেহ নেই।

দাঁত না থাকার অস্থবিধা :—আহার্য ভালো ক'রে চিবোনা যায় না, ফলে

হজমের গোলমাল হয়। তা থেকে মাথা ধরা, পেট ব্যথা করা, রক্তশূন্যতা এবং আন্তরিক আরও অনেক উপসর্গ দেখা দেয়। ফলে দেহ-মনের স্বাস্থ্য ও শাস্তি নষ্ট হ'তে পারে।

(খ) দন্ত-রক্ষাঃ

দাঁতের জন্ত যে যত্ন নেওয়ার প্রয়োজন,—যতদিন শিশুদের মধ্যে সে সম্পর্কে চেতনা না আসবে, ততদিন দাঁত সম্পর্কে শত বক্তৃতা দিলেও কোন ফল হবে না।

তাই দন্ত-রক্ষার প্রথম উপায় হচ্ছে যে, দাঁত সম্পর্কে ছেলেমেয়েদের আগ্রহ সৃষ্টি করা। দাঁত যা-তা নয়, গর্বের বস্তু, সৌন্দর্যের আধার—এই সত্যটা ছেলেমেয়েদের সামনে তুলে ধরতে হবে।

দাঁতের পরিচ্ছন্নতার (সেই সঙ্গে অশ্রু অঙ্গ-প্রত্যঙ্গের) উপর বিশেষ গুরুত্ব আরোপ করতে হবে। যেমন দেহ বা চুল অপরিষ্কার থাকলে কেবল অস্বস্তি হয় না, বিক্রী দেখায়, তেমনি অপরিষ্কার দাঁত থেকে মুখে দুর্গন্ধ হয়, পেটের গোলমাল দেখা দেয়, এবং মুখের সৌন্দর্য নষ্ট হয়। এইজন্ত ছেলেদের নিয়ে টুথ-ব্রাস-ড্রিল বা দাঁত-মাজার মহড়া দেওয়ার ব্যবস্থা করতে হবে। শিশুদের উপযোগী ছোট ছোট ব্রাস ব্যবহার করাই ভালো। ব্রাস চালনার নিয়ম হচ্ছে উপর থেকে নীচে এবং ডান দিক থেকে বাঁ দিকে। তা ছাড়া, ব্রাস দিয়ে দাঁতের ভিতর ও বাইরেটা সমানভাবে পরিষ্কার করতে হয়। দিন ছ'বার দাঁত মাজা উচিত। রাত্রে শুতে যাওয়ার আগে দাঁত মাজার দরকার সবচেয়ে বেশী। রাত্রে দাঁত পরিষ্কার করার পর আর কোন খাবার খাওয়া উচিত নয়। নিত্য যে ব্রাস ব্যবহৃত হয়, সেটাকে মাঝে মাঝে কিছুক্ষণ গরম জলে ডুবিয়ে রাখার পর ভালভাবে ধুয়ে পরিষ্কার ক'রে নিতে হয়। অপরিষ্কার ব্রাস ব্যবহারে উপকারের চেয়ে ক্ষতি হওয়ার সম্ভাবনাই বেশী।

মুখ ধোয়ার পর আপেল প্রভৃতি ফল চিবিয়ে খেলে, দাঁত আপনা থেকেই

পরিষ্কার হয়ে যায়। খুব ভালো ক'রে একাধিক বার কুলকুচি ক'রে মুখ ধোয়া উচিত। শর্করা ও ছানা জাতীয় অনেক খাদ্য (যেমন সন্দেশ প্রভৃতি) এবং বিশেষ ক'রে বিস্কুটের এরাক্ট জাতীয় পদার্থ দাঁতের ফাঁকে আটকে থাকে। তার ফলে দাঁত ও মাড়ির ক্ষতি হ'তে পারে। তাই মুখ ধোয়ার পর ঐ দুটি খাবার কখনই খাওয়া উচিত নয়। আপেল দাঁত, মাড়ি ও জিব পরিষ্কার ক'রে দেয়।

দাঁতের ক্ষয়-নিবারণ এবং দাঁতের জীবনী-শক্তি বাড়ানোর ক্ষমতা যে প্রত্যেকটি শিশুর আয়ত্ত্বাধীনে আছে, সে কথাটাই বার বার ছেলেদের বুঝিয়ে দিতে হবে। দাঁতের জন্তু স্থর্ধালোক, বিস্কুট বায়ুর যেমন প্রয়োজন, তেমনি দরকার চোয়ালের ব্যায়াম, এবং মাখন, ডিম, টাটকা শাক-সজি প্রভৃতি আহাৰ্ঘ গ্রহণের।

পরিশেষে তাদের বুঝিয়ে দিতে হবে যে, দাঁতের পরীক্ষা ও পরিদর্শনের প্রয়োজন কত। দাঁত সামান্য একটু খারাপ হ'লেই তার স্ফটিকিংসার ব্যবস্থা করাটাই বিধেয়। কোন কারণে দস্ত-রোগের লক্ষণ দেখা দিলে, দস্ত-চিকিৎসকের নির্দেশমতো সাবধানে চলা উচিত। মাঝে মাঝে আঙুল দিয়ে প্রত্যেকটি দাঁতের গোড়ায় ও মাড়িতে ভালো ক'রে ম্যাসেজ করা বিশেষ দরকার। তাতে মাড়ি সবল হয়, এবং শক্তভাবে দাঁতগুলিকে ধরে রাখতে পারে। এই পদ্ধতিতে চললে ছেলেমেয়েরা অতি সহজেই সর্ব-প্রকার দাঁতের অস্বথ থেকে অব্যাহতি পেতে পারে।

## খাদ্য ও পানীয়

### খাদ্যের প্রয়োজনীয়তা :

আমাদের দেহ একটি এঞ্জিন-বিশেষ। জল, কয়লার দ্বারা যেমন এঞ্জিন চলে, দেহের ইন্ধন তেমনি খাদ্য। প্রয়োজনের খাতিরে এঞ্জিন চলে, অপ্রয়োজনে তার চলাচল বন্ধ থাকে। দেহ কিন্তু সর্বদা সচল থাকে।

ক্ষণিকের জন্মও তার বিশ্রাম নেই। যতদিন মাছুষ জীবিত থাকে, ততদিন তার দেহ-যন্ত্র চলে। তার পেশী সঞ্চালন এবং অন্যান্য কাজও চলে সমান তালে। চূপ ক'রে বসে থাকলেও দেহ নিশ্চুপ থাকে না। সজ্ঞানে বা অজ্ঞানে, জাগরণে বা নিদ্রায় দেহ-যন্ত্র কাজ ক'রে যায়। মস্তিষ্কও নিশ্চেষ্ট থাকে না, সে-ও চিন্তা করে। চিন্তা করা মগজের কাজ। মানসিক কার্যে মস্তিকাদি যন্ত্রের ক্ষয় হয়। জীবিত অবস্থায় কর্মের হাত থেকে কারও নিস্তার নেই। এই কাজ করার বা পেশী সঞ্চালনের শক্তি আমরা খাদ্য থেকে পাই।

মাছুষের শরীর সর্বদাই উষ্ণ। সুস্থ শরীরের তাপ পরীক্ষা করলে থার্মোমিটারে তাপ উঠবে ৯৮'৫° ফাঃ হিট্। বাইরের তাপ বা শীত প্রচণ্ড হ'লেও দেহের নিদিষ্ট তাপ-ই রক্ষিত হয়। শারীরিক শ্রমের ফলে দেহের উত্তাপ বাড়লেই দেহের রক্ত-শ্রোত চর্মের নিকটে সমধিক প্রবাহিত হয়; এবং লোমকূপ-পথে রক্ত থেকে শ্বেদ নিঃসৃত হয়ে দেহের অতিরিক্ত তাপকে বার ক'রে দেয়। আবার শীতকালে বাইরের তাপ কমে গেলে, রক্তশ্রোত চর্মের অনেক নীচে দেহের ভিতরে প্রবাহিত হয়ে দেহের তাপ বিকিরণ হ'তে দেয় না। এইভাবে সর্বদা দেহের তাপ বজায় থাকে।

দেহ থেকে সর্বদা তাপ বার হয়ে যাচ্ছে। শারীরিক ক্রিয়ার উৎসৃষ্ট-স্বরূপ নিশ্বাস ও মলমূত্রের সঙ্গে কতক তাপ বার হয়ে যায়। শ্বেদ নিঃসৃত হয়ে চর্মের উপর থেকে উবে যায়, তাতেও কতক তাপ বার হয়ে যায়। স্বক থেকে সর্বদাই চারিদিকে 'বাতাসে তাপ বিকিরণ হচ্ছে। এইভাবে দেহের যে তাপ-ক্ষয় হচ্ছে, নিত্যই সে ক্ষতি-পূরণের প্রয়োজন। দেহের এই তাপ-সঞ্চয় ও তাপ-রক্ষা করার শক্তি আমরা খাদ্য থেকে পাই।

কর্ম-শক্তি এবং তাপ-সঞ্চয় ও তাপ-রক্ষার জন্ত এমন খাদ্যের প্রয়োজন, যা শরীরে ইন্ধনরূপে ব্যবহৃত হ'তে পারে। ইন্ধন দগ্ধ করলে যেমন তাপের সৃষ্টি হয়, দেহেও তেমনি খাদ্যের অন্তর্গত বস্তুসকল দগ্ধ হয়ে তাপোৎপত্তি হয়। এই তাপই আমরা থার্মোমিটারে ধরতে পারি।

খাওয়ার মূলীভূত কারবন অক্সিজেনের সঙ্গে সংযুক্ত হয়ে তাপ উৎপন্ন করে ; অবশ্য তার কলে আণ্ডন জলে না। তাপ-ই এই প্রক্রিয়ার প্রকৃত দহন-ক্রিয়া। খাত্ত্বরূপ ইন্ধন দেহ-যন্ত্রে যোগাতে হয়, অক্সিজেনের দ্বারা তাকে দহন ক'রে তাপ উৎপাদন করার জন্ত। সেই তাপ আমাদের দেহে কর্ম করবার শক্তি-উৎপাদন, তাপ-সঞ্চয় ও তাপ-রক্ষার কাজে ব্যবহৃত হয়।

অতএব খাত্ত-গ্রহণের প্রথম উদ্দেশ্য পেশী সঞ্চালন করবার শক্তি অর্জন করা এবং তাপ সঞ্চয় ও তাপ রক্ষা করা। এই উদ্দেশ্য সাধনের জন্ত ইন্ধনজাতীয় খাওয়ার প্রয়োজন।

খাত্ত-গ্রহণের আর এক উদ্দেশ্য শরীর গঠন করা ও দৈনন্দিন জীবন-যাত্রায় যে ক্ষয় হচ্ছে, তা পূরণ করা। কিন্তু দেহের গঠন, দেহের ক্ষয়-পূরণ এবং দেহের বৃদ্ধি-সাধনের কাজ দহন-ক্রিয়ার দ্বারা সাধিত হয় না। তার জন্ত অন্য এক শ্রেণীর খাওয়ার প্রয়োজন। মানবদেহের মূলীভূত উপাদান যে সকল খাত্তে সূপাচ্যরূপে বর্তমান আছে, সেই শ্রেণীর খাত্ত গ্রহণ করলে, তা রক্তশ্রোত দেহসাৎ ক'রেই দেহস্থ করে। দেহের গঠন, দেহের ক্ষয়-পূরণ ও বৃদ্ধি-সাধন করবার শক্তি আমরা খাত্ত থেকে পাই।

অতএব খাত্ত-গ্রহণের দ্বিতীয় উদ্দেশ্য দেহের গঠন, দেহের ক্ষয়-পূরণ ও দেহের বৃদ্ধি-সাধন করা। এই উদ্দেশ্য সাধন করার জন্ত মানব-দেহের মূলীভূত উপাদান সকল যেরূপ খাত্তে আছে বা যা থেকে গঠন-ক্রিয়া চলে, সেই জাতীয় খাওয়ার প্রয়োজন।

এখন প্রশ্ন হচ্ছে যে, তা হ'লে প্রত্যহ কিঞ্চিং পাথুরে কয়লা (ইন্ধন) ও কাঁচা মাংস (দেহের উপাদান) ভক্ষণ করলে কি দু'প্রকার উদ্দেশ্যই সাধিত হ'তে পারে? না, তা হয় না। তার কারণ এই যে, জীবমাত্রই যে-কোন বস্তু আহার করলেই তা কাজে লাগতে বা দেহসাৎ হ'তে পারে না। কারণ যে-কোন বস্তুই খাত্ত নয়। শুধু প্রয়োজনীয় উপাদান সকল থাকলেই কোন বস্তু খাত্ত হয় না, এমন কি দেহপুষ্টির উপযোগীও হয় না; পরন্তু কয়েকটি



নির্দিষ্ট প্রণালীতে গঠিত দেহের উপযোগী উপাদান বর্তমান থাকলেই, তা খাণ্ডরূপে ব্যবহৃত হ'তে পারে।

### খাণ্ডের উপাদান :

পৃথিবীতে যত পদার্থ আছে, তা বিশ্লেষণ করলে কতকগুলি নির্দিষ্ট-সংখ্যক মৌলিক পদার্থ পাওয়া যায়। পদার্থমাত্র-ই দুই প্রকার—মৌলিক এবং যৌগিক। দুই বা ততোধিক মৌলিক পদার্থের সংযোগে সৃষ্টি হয় যৌগিক পদার্থ। যে পদার্থ থেকে একাধিক পদার্থ পাওয়া যায় না, তাকে মৌলিক পদার্থ বলে।

মানুষের দেহ একটা পদার্থ। এই পদার্থ কতকগুলি অতিশয় যৌগিক পদার্থ দ্বারা তৈরী। এখন নরদেহের মৌলিক উপাদান কি, তা জানা দরকার। তা না জানলে, দেহের জন্ত কোন্ কোন্ খাণ্ডের প্রয়োজন ( দেহের ক্ষয়-নিবারণ ও পরিপুষ্টির জন্ত ), তা নির্ণয় করা কি সম্ভব ? দেহের গঠনের জন্তই খাণ্ড-গ্রহণের প্রয়োজন। দেহের উপাদানে যদি জল না থাকে, তবে জলের দরকার হয় না। কিন্তু মানুষের দেহ-উপাদানে জল আছে ব'লেই জলের অত্যাৱশ্যক প্রয়োজন। বস্তুতঃ নরদেহের প্রায় সাত ভাগ জল আর তিন ভাগ স্থূল অর্থাৎ মাংস, মেদ, হাড় প্রভৃতি। অতএব দেহের জন্ত জলীয় খাণ্ড ও বিশুদ্ধ জল গ্রহণের যে কত প্রয়োজন, তা সহজেই অহুমেষ্য।

নরদেহে অস্থি, চর্মে, মেদ, মাংস, শিরা, নাড়ী, চুল, নখ—যা-কিছু আছে, সে সকলই নানাপ্রকার যৌগিক পদার্থে গঠিত। মানুষের দেহে প্রায় ২০ রকম বিভিন্ন মৌলিক পদার্থ আছে। আজ পর্যন্ত পৃথিবীতে প্রায় ৯২টি মৌলিক পদার্থ আবিষ্কৃত হয়েছে। সেই ৯২টি পদার্থের মধ্যে প্রায় ২০টি মৌলিক পদার্থের নানারূপ সংযোগে মানুষের দেহ গঠিত।

এই ২০টি উপাদানের মধ্যে আছে নাইট্রোজেন, কার্বন, হাইড্রোজেন, অক্সিজেন, ফস্ফরাস, সালফর, ক্লোরিন, আইওডিন, সোডিয়াম, পোটাসিয়াম ও

লৌহ। এর মধ্যে সবচেয়ে বেশী পরিমাণে আছে নিম্নলিখিত চারটি পদার্থ;  
যথা—নাইট্রোজেন, কারবন, হাইড্রোজেন ও অক্সিজেন।

মাছঘের আহাৰ্য সামগ্রীর মধ্যে যে সকল যৌগিক পদার্থ আছে, তাদের  
সাধারণত: ৫টি শ্রেণীতে বিভক্ত করা যায়:—

(১) কার্বোহাইড্রেট—কার্বোহাইড্রেট, খেতসার এবং শর্করাজাতীয়  
বস্তু। এতে কারবন, হাইড্রোজেন ও অক্সিজেন আছে, কিন্তু নাইট্রোজেন  
নেই। চাল, আটা, ময়দা ইত্যাদির খেত অংশ খেতসার-নির্মিত। আলু,  
শাক আলু, গুল, কচু ইত্যাদির খেত অংশেও খেতসার আছে।

চিনি, গুড় ইত্যাদি শর্করাবহুল খাণ্ড। শর্করার স্বাদ মিষ্ট।

কার্বোহাইড্রেট খাণ্ড দেহের ভিতর ইন্ধনের কাজ করে, অর্থাৎ এই ইন্ধন  
দেহের মধ্যে দৃষ্ণ হয়ে দেহের তাপ ও শক্তি উৎপন্ন করে। দেহের তাপ  
বাড়াতে হ'লে, অধিক পরিশ্রম করতে হ'লে, এই জাতীয় খাণ্ডের বিশেষ  
প্রয়োজন। এই খাণ্ডাংশের কিছুটা চবি বা মেদরূপে রূপান্তরিত হয়।  
সেইজন্য এই খাণ্ড-গ্রহণে শরীর মোটা হয়ে যায়।

(২) স্নেহ-পদার্থ বা ফ্যাট—কার্বোহাইড্রেটের মত এতেও কারবন,  
হাইড্রোজেন ও অক্সিজেন আছে, কিন্তু তার পরিমাণ বিভিন্ন। এতে কিন্তু  
নাইট্রোজেন নেই। সকল প্রকার উদ্ভিজ্জ ও জাস্তব তৈল, মাখন, ঘৃত, চর্বি  
এই শ্রেণীর অন্তর্গত। কার্বোহাইড্রেট শরীরে যে কাজ করে, ফ্যাট ও স্নেহ-  
পদার্থও সেই কাজ করে; অর্থাৎ ইন্ধনরূপে দেহের তাপ ও শক্তি উৎপাদন  
করে। অতএব এই দুই শ্রেণীর খাণ্ড—কার্বোহাইড্রেট ও ফ্যাট—আমাদের  
পেশী সঞ্চালন করার শক্তি অর্জনে, দেহের তাপ সঞ্চয় এবং দেহের তাপ  
রক্ষণে সহায়তা করে।

শীতকালে দেহের তাপ বাড়ানো এবং কায়িক পরিশ্রমের শক্তি-সঞ্চয়ের  
জন্য উক্ত দুই শ্রেণীর খাণ্ড আবশ্যিক।

(৩) মাংসজাতীয় খাদ্য বা প্রোটিন—এই খাদ্যে আছে নাইট্রোজেন, কার্বন, হাইড্রোজেন ও অক্সিজেন। এখানে লক্ষণীয় এই যে, এই শ্রেণীর খাদ্য ছাড়া অন্য কোন খাদ্যে নাইট্রোজেন নেই। নাইট্রোজেন তথা প্রোটিন জীবদেহের ভিত্তিস্বরূপ; প্রোটোপ্লাস্মের গঠনে অবশ্য-প্রয়োজনীয় উপাদান; দেহের প্রতি কোষে এই পদার্থ বর্তমান। অতএব খাদ্য-গ্রহণের অন্ততম যে উদ্দেশ্য, যথা—দেহের গঠন, দেহের ক্ষয়-পূরণ ও দেহের বৃদ্ধি-সাধন, তার জন্য প্রোটিন জাতীয় খাদ্যের বিশেষ প্রয়োজন। কার্বোহাইড্রেট ও ফ্যাটে উপরোক্ত কোন কাজ হয় না।

মৎস্য, মাংস বা ছানা জাতীয় খাদ্যে প্রচুর প্রোটিন আছে। এ ছাড়া সকল প্রকার শস্য ও শাক-সজিতে অল্প পরিমাণ প্রোটিন আছে। জাস্তব প্রোটিন যেমন যত সহজে হজম ও দেহসাং করা যায়, উদ্ভিজ্জ প্রোটিন সেরূপ করা যায় না। জাস্তব প্রোটিন সমধিক বিগুহ ও স্পাচ্য। প্রচুর পরিমাণে দুগ্ধ পান করলে উপযুক্ত পরিমাণে প্রোটিন গ্রহণ করা হয়।

(৪) লাবণিক পদার্থ—দুই বা ততোধিক মূল বা ধাতব পদার্থের সংমিশ্রণে লবণ-শ্রেণীর যৌগিক পদার্থ নির্মিত হয়। দেহের গঠনে নানাপ্রকার ধাতব পদার্থ আছে, সেজন্য আহারের সহিত লাবণিক পদার্থ গ্রহণ করা অবশ্য-প্রয়োজনীয়। রক্ত-কণিকার উপাদানে ধাতব পদার্থ আছে। দেহ থেকে ঘামের সঙ্গে লাবণিক পদার্থ বার হয়ে যায়, তার পূরণের জন্য লাবণিক পদার্থের প্রয়োজন হয়। লাবণিক পদার্থের কোন কোন ভাগ দেহসাং হয় না; কিন্তু তা পরিপাক-ক্রিয়ার সাহায্য করে। আমরা যে লবণ খাই, তা সোডিয়াম ও ক্লোরিন নামক দুটি মৌলিক পদার্থের সংযোগে তৈরী। আমাদের নিত্যনৈমিত্তিক আহারের মধ্যে শাক-সজি ও মৎস্য-মাংসে কিছু কিছু লাবণিক পদার্থ থাকে। খাদ্য থেকে লাবণিক পদার্থ একেবারে বাদ দিলে জীবন-ধারণ করা যায় না।

(৫) জল—নরদেহের শতকরা ৭০ ভাগ জল। অতএব জল-গ্রহণের

প্রয়োজনীয়তা অত্যধিক। জল ক্রমাগতই নানাভাবে দেহ থেকে নির্গত হয়; তাই প্রতিনিয়তই তার যোগান চাই। রক্তের উপাদানে শতকরা ২০ ভাগ জল। পরিপাক হওয়ার পূর্বে সকল দ্রব্যই শরীরের মধ্যে দ্রবীভূত অবস্থায় আনীত হয়, সেইজন্য, পরিপাক-প্রক্রিয়ায় জলের প্রয়োজন সর্বাধিক। আঠার বস্তু দ্রবীভূত করার মত যথেষ্ট পরিমাণ জলের প্রয়োজন।

খাণ্ডের উল্লিখিত পাঁচ শ্রেণীর উপাদানের কথা বৈজ্ঞানিকরা অনেক দিন থেকে জানতেন। এ বিষয়ে বহুদিন ধরে গবেষণাও চলেছিল। অল্পসন্ধানে জানা গেছে যে, উক্ত পাঁচ শ্রেণীর উপাদান খাণ্ডে না থাকলে জীবনধারণ করা যায় না। এই পাঁচটি উপাদান ছাড়াও আর কিছু প্রয়োজন। বৈজ্ঞানিক গবেষণায় খাণ্ডের আর এক শ্রেণীর অবশ্য-প্রয়োজনীয় উপাদান আবিষ্কৃত হয়েছে; তার নাম **ভাইটামিন**।

### ভাইটামিন :

ভাইটামিন খাণ্ড বস্তুতঃ খাণ্ডের সহায়ক। ভাইটামিনের বাংলা করা হয়েছে **খাণ্ড-প্রাণ**। খাণ্ড-প্রাণ বা ভাইটামিনযুক্ত খাণ্ড অবশ্য-গ্রহণীয়। নানাপ্রকারের ভাইটামিন আছে; যথা—**খাণ্ড-প্রাণ 'ক'**, **খাণ্ড-প্রাণ 'থ'**, **খাণ্ড-প্রাণ 'গ'** ইত্যাদি। সকল প্রকার ভাইটামিন শরীরের বিশেষ বিশেষ কাজে লাগে। ভাইটামিন অতিশয় জটিল যৌগিক-পদার্থ। যতগুলি ভাইটামিন আজ পর্যন্ত আবিষ্কৃত হয়েছে, তার সবগুলি এখনও বিশ্লেষণ করা যায়নি। কাঁচা ও তাজা শাক-সব্জি, দুধ, ডিম, ফলমূল, চাল ইত্যাদিতে ভাইটামিন আছে। পরীক্ষাস্তে দেখা গেছে যে, এই সব বস্তু অধিকক্ষণ সিদ্ধ করলে বা শুকিয়ে রাখলে তার ভাইটামিন-ভাগ নষ্ট হয়ে যায়। ছাঁটা চালে, অধিক সিদ্ধ-করা শাক-সব্জিতে, অধিক জ্বাল-দেওয়া দুধে ভাইটামিন (খাণ্ড-প্রাণ) থাকে না।

### পুষ্টিকর খাণ্ড :

যে খাণ্ডে দেহ পরিপুষ্টি লাভ করে, তাকে পুষ্টিকর খাণ্ড বলে। খাণ্ড-গ্রহণের সকল প্রকার উদ্দেশ্য সাধন করতে গেলে কি প্রকার খাণ্ড কি

পরিমাণে গ্রহণ করতে হবে, সে বিষয়ে আরও গবেষণা চলছে। মোটামুটি এই কয়টি বিষয়ে বৈজ্ঞানিকরা একমত হয়েছেন। যেমন—

(১) উল্লিখিত ছয় প্রকার উপাদানই খাঞ্চে অবশ্য-প্রয়োজনীয়। ক্রমাগত কোন এক শ্রেণীর খাওয়াভাব হ'লে শরীর স্বস্থ থাকে না।

(২) শুধু প্রোটিন উপাদানেই নাইট্রোজেন আছে। দেহ-গঠনের অবশ্য-প্রয়োজনীয় এই উপাদান জান্তব খাঞ্চে সুপাচ্যরূপে পাওয়া যায়।

(৩) দেহে শক্তি ও তাপ সঞ্চয় এবং দেহ-গঠনের জন্তু প্রোটিন, কার্বো-হাইড্রেট ও ফ্যাট চাই।

(৪) উপযুক্ত অস্থপাতে উক্ত ছয় শ্রেণীর উপাদান শুধু বর্তমান থাকলেই চলবে না; সে সকল উপাদান সুপাচ্যরূপে বর্তমান থাকা চাই। মৎস্ত, মাংস ও ডিমের অন্তর্গত প্রোটিন প্রায় সমস্তটাই দেহসাং করা যায়। দুধেরও তাই। কিন্তু চালের প্রোটিন শতকরা শুধু ৮৪ ভাগ, আলুর ৭০ ভাগ দেহসাং করা যায়।

### বাঙালীর খাওয়া :

বাঙালীর খাওয়া কেমন হওয়া উচিত, সে সম্পর্কে নানা মতভেদ আছে। কেউ ভাত খাওয়া আদৌ পছন্দ করেন না, কেহ বা মাংসাহার বন্ধ করতে চান। বাংলা দেশের মত বৃহৎ ও প্রাচীন দেশের বহুকাল-প্রচলিত প্রথা সহসা বদলে ফেলা যায় না। সাধারণ বাঙালীর কি ধরনের খাওয়া উচিত, নিম্নে তার তালিকা দেওয়া গেল :—

(১) ভাত—টেকি-ছাঁটা চালের এবং ফেন না গেলে খাওয়া উচিত।

(২) প্রচুর পরিমাণ ডাল। (৩) তাজা শাক-সজির তরকারি। (৪) তেঁতুল বা অপর কোন অম্ল।

উল্লিখিত চার প্রকার খাওয়া না হ'লে শরীরের পুষ্টিসাধন হ'তে পারে না। এছাড়া সামর্থ্যমত যে যতটুকু পারে অল্প জ্বাল-দেওয়া খাঁটি দুধ, মাছ, মাংস, ডিম ও ফল আহার করলে শরীরের সকল প্রয়োজন সাধিত হ'তে পারে।

## খাওয়ার দোষ :

খাওয়ার দোষেই অধিকাংশ লোকে যৌবনে এবং শেষ বয়সে কষ্ট পেয়ে থাকে। স্মার হেনরি টমসন-ও তাই বলেছেন যে, দারিদ্র্য, ছাড়াও খাও-নির্বাচনের অজ্ঞতার জন্ত, খাও-প্রস্তুতির দোষে, খাও-প্রাণের অভাবে অধিকাংশ লোকে পেটের গোলমালে ভোগে। এ ছাড়া আরও অনেকে খাওয়ার বদ অভ্যাসে, খাওয়ার দোষে, অপরিমিত এবং অসম খাও-ভক্ষণে কষ্ট পায়। সেগুলি হচ্ছে যথাক্রমে (ক) অনির্দিষ্ট সময়ে খাওয়া, (খ) এক-ঘেয়ে আহাৰ্য গ্রহণ, (গ) ভালো ক'রে চিবিয়ে না খাওয়ার দক্ষণ, (ঘ) খারাপ দাঁতের জন্ত গোগ্রাসে গিলে খাওয়ার জন্ত, (ঙ) অতিরিক্ত চাও মত পানের জন্ত। খারাপ দাঁতের জন্ত ভালো ক'রে চিবিয়ে না খাওয়ার দক্ষণ পাচক রস বিষাক্ত হওয়ার ফলে মানাপ্রকার স্থায়ী উদর-পীড়ার সৃষ্টি হয়। খাও-নির্বাচনের দোষে কোষ্ঠকাঠিন্য ও অস্থাত্য পেটের ব্যাধি হ'তে পারে।

এইজন্ত অপেক্ষাকৃত বড় ছেলেমেয়েদের (বিশেষ ক'রে মেয়েদের) গৃহস্থালি শিক্ষা দেওয়ার সময় সুসম খাও-প্রস্তুত-প্রণালী সর্বাগ্রে শিক্ষা দেওয়া উচিত। দেহের পরিপুষ্টির জন্ত কি কি আহাযের একান্ত প্রয়োজন, কেমন ভাবে, কি প্রণালীতে সেগুলি তৈরি করা উচিত (বিশেষ ক'রে খাও-বস্তু নির্বাচন, প্রস্তুতি এবং খাও-বিজ্ঞান সম্পর্কে জ্ঞান দান), সে বিষয়ে ছেলেমেয়ে সকলকেই ব্যবহারিক জ্ঞান দান করতে হবে।

## দেহের জন্ত খাওয়ের প্রয়োজন কেন :

আমাদের দেহ অসংখ্য ছোট ছোট কোষের সমষ্টি। অণুবীক্ষণ যন্ত্র ছাড়া এই কোষগুলি দেখা যায় না। এগুলিকে বলা হয় প্রোটোপ্লাস্ম (Protoplasm)। এরাই দেহের শারীরিক ভিত্তি। শিশুরা যখন বেড়ে ওঠে, তখন দেহের বিভিন্ন অংশের কোষ ও 'টিস্যু'গুলির বৃদ্ধি ঘটাই দ্বিগুণ হয়, তখন প্রোটোপ্লাস্মগুলিও সংখ্যায় বৃদ্ধি পায়। দৈহিক বৃদ্ধি ছাড়াও এই প্রোটোপ্লাস্মগুলি প্রতিনিয়তই চূর্ণ-বিচূর্ণ হয়ে যাচ্ছে, তাদের স্থানে

আবার নূতন নূতন প্রোটোপ্লাস্ম-এর সৃষ্টি হয় বলেই দেহের সংগঠন-কার্য অক্ষুন্ন থাকে। তাই দেহ-সংগঠনের জন্ত খাদ্যের প্রথম প্রয়োজন। দ্বিতীয়তঃ, শক্তিদায়ক খাদ্যের দরকার। তৃতীয়তঃ, লাভণিক অথবা ধাতব পদার্থের প্রয়োজন। চতুর্থতঃ, 'ক', 'খ', 'গ', 'ঘ' প্রভৃতি ভাগে ভাইটামিন-গুলি বিভক্ত। যে সমস্ত খাদ্যে ভাইটামিন বা খাদ্য-প্রাণ বর্তমান আছে, তাদের খাদ্যমূল্য কত, নিম্নে তার একটা তালিকা দেওয়া গেল :—

### খাদ্যের প্রয়োজনীয় ভাইটামিন

খাদ্যপ্রাণ	কি কি খাদ্যে কোন্ কোন্ ভাইটামিন আছে ?	কোন খাদ্যে কি প্রয়োজন মেটে ?
ক	কডলিভার তেল, দুধ, মাখন, পনীর, ডিমের কুহুম, মাংস. সবুজ শাক-সজি, চর্বি প্রভৃতি	(১) বৃদ্ধি (২) রোগ-প্রতিষেধক শক্তিকে জীইয়ে রাখে
খ	শস্যাদির খোসা, ছোলা, মটর, শিম মদের, ফেনা, ময়দার খামি, দুধ, যকুৎ, মগজ, লেটুস প্রভৃতি	(১) বৃদ্ধি (২) নার্ভ-তন্ত্রের শক্তি (৩) বেরি বেরি প্রতিষেধক শক্তি
গ	সবুজ পাতা, কাঁচা ফলমূল, লেটুস, বাঁধাকপি, কমলালেবু, টমেটো, লিমনেট, আলু, ওয়াটার-ক্রিম প্রভৃতি	কাউর ঘা প্রতিষেধক শক্তি
ঘ	কডলিভার তেল, তৈলাক্ত মৎস্য, ডিমের কুহুম, দুধ, মাখন, জৈব চর্বি প্রভৃতি	দাঁত ও হাড়ের বৃদ্ধির সহায়ক, এর অভাবে রিকেট রোগ হ'তে পারে

কি ধরনের খাদ্যের প্রয়োজন এবং কেন :

কি ধরনের খাদ্য কেমন ক'রে তৈরি ক'রে খাওয়া উচিত, তা অনেকেরই জানা নেই। যে খাদ্য মুখরোচক, তা সব সময় শরীরের পক্ষে উপকারী নয়। খাদ্য-প্রস্তুতি যত সহজ সরল হবে, সেগুলি ততই দেহের পক্ষে উপকারী হবে। শিশুদের খাদ্য-নির্বাচনের সময় নিম্নলিখিত খাদ্য-বস্তু আহরণের দিকে দৃষ্টি দিতে হবে :—

(১) দেহ-সংগঠনের উপযোগী প্রচুর প্রোটিন জাতীয় খাদ্যের প্রয়োজন।

পর্যাপ্ত পরিমাণে প্রোটিন আছে সব রকম মাংস, দুধ, পানীয়, ডিম এবং মাছে। প্রত্যহ প্রচুর পরিমাণ দুধের দরকার। এ ছাড়া প্রোটিন আছে ময়দা, মটর এবং সব রকম ডালে।

(২) প্রত্যহ শাক-সজ্জিজাতীয় খাওয়ার প্রয়োজন। সবুজ শাক-সজ্জির মধ্যে স্তালাভ, কাঁচা ফল ও কমলালেবু বিশেষ দরকার।

(৩) তৃতীয়তঃ প্রয়োজন চর্বিজাতীয় খাওয়ার। স্বাভাবিক দৈনিক বৃদ্ধির জন্ত প্রোটিনেরও বিশেষ প্রয়োজন। এবং

(৪) কি ধরনের কি পরিমাণ খাওয়ার প্রয়োজন, তা নিম্নলিখিত বিষয়ের উপর নির্ভরশীল :—

শিশুর বয়স কত? বয়স্কদের ক্ষেত্রে দৈনিক প্রয়োজনে যে খাওয়ার শতকরা ১০০ ভাগ প্রয়োজন, সেই খাত ৫-৭ বছরের শিশুদের জন্ত প্রয়োজন শতকরা ৬০ ভাগ; ৭-৯ বছরের শিশুদের জন্ত শতকরা ৭০ ভাগ দরকার; ৯-১১ বছরের শিশুদের জন্ত প্রয়োজন ৮০ ভাগ; ১১ থেকে ১২ বছরের ছেলেমেয়েদের জন্ত প্রয়োজন ৯০ ভাগ; এবং ১২ থেকে তদুর্ধ্ব বয়সের লোকেদের জন্ত দরকার ১০০ ভাগ\*।

কি ভাবে এবং কখন খাওয়া উচিত :

কতকগুলি ভাইটামিনযুক্ত খাত উদরস্থ করাটাই দৈনিক পরিপুষ্টি সাধন করা নয়। সেই খাত-প্রাণ থেকে কতটা অংশ রক্ত এবং কলা (tissues)-সাং হ'ল সেটাই বিচার্য। কি অবস্থায় খাত গলাধঃকরণ করা হয়েছে, তার উপরই দেহসাং হওয়ার ব্যাপারটা অনেকখানি নির্ভর করবে।

খাত-গ্রহণের সময়কার রসন-ভূষ্টি ও যে প্রকোভের (emotions) সৃষ্টি হবে, তার উপরই নিঃসৃত পাচক রসের পরিমাণ ও পরিবেশন নির্ভর করবে। এই কারণে ডিনার টেবিল অর্থাৎ খাত-পরিবেশনের পরিবেশটি সুসজ্জিত এবং পরিষ্কার-পরিচ্ছন্ন হওয়া উচিত। এমন আনন্দদায়ক পরিবেশে

\* যুতে শক্তি বৃদ্ধি, দুধে বৃদ্ধি বল; মাংসে মাংস বৃদ্ধি, শাকে বৃদ্ধি মল।



আহার্য গ্রহণ করলে একাধারে মন ও রসনা পরিতৃপ্ত হবে এবং পরিপাকের কাজও হবে স্ফূর্তভাবে। গোগ্রাসে বা অতি-তাড়াতাড়ি আহার্য গ্রহণ করা আর্দ্র উচিত নয়। কারণ তাড়াতাড়িতে অনেক খাড়াংশ ভালো ক'রে চিবানো যায় না। ফলে অচর্বিত অবস্থায় যে খাড়াংশ উদরস্থ হয়, তাতে শুধু যে হজমের ব্যাঘাত ঘটে তা নয়, নানাপ্রকার পেটের অস্বখও হ'তে পারে। ঠিক খাওয়া-দাওয়ার পরেই কোন কঠোর দৈহিক বা মানসিক শ্রম করা উচিত নয়। প্রত্যহ নির্দিষ্ট সময়ে পরিমাণমত আহার্য গ্রহণ করার স্ব-অভ্যাসগঠনে যত্নবান হ'তে হবে। প্রত্যেকটি সাধারণ স্বাভাবিক শিশুকে দিনে তিনবার পেট পূরে ভালো খাওয়ানোর ব্যবস্থা হওয়াটাই বাঞ্ছনীয়। অনিয়মিত ও অসময়ে আহার্য গ্রহণ করলে শরীর খারাপ হওয়ারই সমধিক সম্ভাবনা।

### খাণ্ড-প্রস্তুতির ব্যয় :

আমরা জানি যে, সুসম খাণ্ড (balanced diet) প্রস্তুত করাটা ব্যয়-সাপেক্ষ ব্যাপার। এই কারণে দেহ-সংগঠক যে সব দামী খাণ্ড আছে (যেমন মাছ, মাংস প্রভৃতির মূল্য একটু বেশী), তার পরিবর্তে সম-খাণ্ড-প্রাণ-সম্পন্ন অল্প অল্প দামের আহার্য বিজ্ঞান-সম্মত উপায়ে প্রস্তুত ক'রে নেওয়া যেতে পারে। কম দামের মাছ, মাংসও (কোন অবস্থাতেই পচা নয়) কম পুষ্টিকর নয়। কম দামের পনীরে বেশী খাণ্ড-প্রাণ থাকে। বাঁধাকপির তুল্য সস্তা অথচ এমন পুষ্টিকর সজ্জি আর দ্বিতীয় নেই। পীচ ফলের চেয়ে একটি কমলালেবু অনেক ভাল। এই কারণে খাণ্ডবস্তু-নির্বাচনের সময় দেখা উচিত যে, কম খরচে কোন্ কোন্ খাণ্ড-বস্তুর দ্বারা সুসম খাণ্ড তৈরি হ'তে পারে।

### খাণ্ডের সরবরাহ ও সংরক্ষণ

খাণ্ড-বস্তু যত তাজা ও টাটকা হবে, ততই ভালো। সত্ত্ব-ধরা মাছ, গাছ-থেকে-পাড়া ফল, দোয়া দুধ সব সময় পাওয়া সম্ভব নয়। খাণ্ডবস্তু আমদানি-রপ্তানির ফলে অনেক জিনিসই আমাদের পেতে দেবী হয়। এমত অবস্থায়

করণীয় কি? প্রথম কর্তব্য হচ্ছে, দেখে শুনে খাও-বস্তু ক্রয় করা। বরফ-দেওয়া মাছ, ঠাণ্ডা গুদাম-ঘরে-রাখা জিনিস অনেকটা টাট্কার মতই ভালো থাকে; সে জিনিস নিঃসন্দেহে গ্রহণ করা যেতে পারে। আজকাল বৈজ্ঞানিক উপায়ে সংরক্ষিত মাছ, দুধ ও ফলমূল যা বাজারে আমদানি হয়, তা খেতেও কোন অসুবিধা নেই; এবং তাতে যে পরিমাণ খাও-প্রাণ বজায় থাকে, তা নিঃসন্দেহে পরিপুষ্টিকর। খাও-বস্তু কেনার সময় দেখা উচিত, তা লেন-দেনে নোংরা হচ্ছে কিনা, বা কোন আহার্য খোলা থাকায় ধূলিমলিন হচ্ছে কিনা। এই সব দিকে লক্ষ্য রেখে খাও-বস্তু বা পাকা ফলমূল কেনা উচিত।

### শিশু-বিদ্যালয়ে খাও-সরবরাহ :

শিশু-বিদ্যালয়ের ছাত্রদের মধ্যাহ্ন ভোজনের বিশেষ ব্যবস্থা হওয়া উচিত, একথাটা শিক্ষাবিদ মহলে স্বীকৃতি পেয়েছে। বিশেষ ক'রে প্রাক্-প্রাথমিক এবং প্রাথমিক বিদ্যালয়ে।

### বিদ্যালয়ে ক্যানটিন :

পাশ্চাত্য দেশের অধিকাংশ শিশু-বিদ্যালয়েই ক্যানটিন আছে। যে সমস্ত ছাত্র দূরাঞ্চল থেকে আসে, যারা সময়মত গরম ভাত খাওয়ার অবকাশ পায় না, তাদের জন্য আহার্য সরবরাহের বিশেষ প্রয়োজন। স্বল্প খরচে বা বিনা ব্যয়ে তাদের আহার্য দেওয়ার ব্যবস্থা হওয়া উচিত। তাতে যে শিশুদের স্বাস্থ্যোন্নতি হবে, সে বিষয়ে কোন সন্দেহ নেই। আমাদের দেশে এখনও এ ধরনের কোন ব্যবস্থা অবলম্বিত হয়নি। এদেশের কোন কোন মাধ্যমিক বিদ্যালয়ের ছাত্রদের জলযোগের ব্যবস্থা করা হয়েছে, এই মাত্র। অর্থনৈতিক কারণে এদেশের অধিকাংশ অভিভাবক তাঁদের ছেলে-মেয়েদের ঠিকমত পুষ্টিকর খাও খাওয়াতে পারেন না। সেই সমস্ত ছেলে-মেয়ের জন্য প্রাথমিক বিদ্যালয়ে খাও-সরবরাহের একান্ত প্রয়োজন।

নিম্নলিখিত কারণে খাও-সরবরাহের বিশেষ দরকার :—

- (ক) শিশুদের উপযুক্ত শারীরিক শিক্ষার সুব্যবস্থা করতে হ'লে, প্রত্যেকটি শিশুকেই সুসম খাও ( balanced diet ) সরবরাহ করতে হবে।
- (খ) অপরিপুষ্ট শিশুদের দৈহিক প্রয়োজনোপযোগী খাও সরবরাহের দরকার।
- (গ) কা'দের কি ধরনের খাও দিতে হবে, তা ডাক্তারী পরীক্ষায় নিশীত হওয়া উচিত।
- (ঘ) যে সমস্ত ছাত্রের বাড়তি পরিপূরক (supplementary nourishment) পুষ্টিকর খাওের প্রয়োজন, তাদের বিনা মূল্যে খাও সরবরাহ করা ঠিক হবে না। তাদের স্বল্প মূল্যে সেই খাও দেওয়ার ব্যবস্থা করতে হবে।
- (ঙ) সেই সমস্ত গরীব অভিভাবকদের ( যারা নিজ নিজ অবস্থার কথা জানিয়ে দরখাস্ত দেবেন ) আবেদন-পত্র বিচার অস্ত্রে ডাক্তারের নির্দেশ-মত কেবল তাঁদের ছেলেমেয়েদের নিখরচায় খাও সরবরাহ করতে হবে।

### সুসম খাওের দৈনন্দিন তালিকা :

সুসম খাওের একটি মাসিক তালিকা প্রস্তুত করা উচিত। সেই তালিকা অল্পসারে পাক্ষিক, সাপ্তাহিক এবং দৈনন্দিন আহাৰ্য নির্বাচন ও গ্রহণেব ব্যবস্থা করতে পারলে ভাল হয়। তাতে আহাৰ্যের খাও-প্রাণ এবং পরিবেশিত খাওের বৈচিত্র্য বজায় থাকে। নিম্নে ১০ বছর বয়সের ছেলেমেয়েদের দৈনন্দিন সুসম আহাৰ্যের (balanced diet) একটি তালিকা দেওয়া গেল :—

প্রাতে—দুধ এক পোয়া, কিছু ফল	= ২০০ ক্যালোরি
বেলা ১০টায়—ভাত ১ ছটাক, ডাল ৩ ছটাক, তরকারি ১ ছটাক, দুখানা মাছ বা ডিম ১টা	} = ৭০০ ক্যালোরি
২টার সময়—কটি ১ ছটাক, তরকারি ১ ছটাক, গুড় ৩ ছটাক	
বৈকাল ৫টায়—মুড়ি বা চিঁড়া ৩ ছটাক, ছোলা ৩ ছটাক	= ২০০ ক্যালোরি
রাত্রি ৮টায়—ভাত বা কটি কিংবা লুচি ১ ছটাক, ডাল ৩ ছটাক, তরকারি ১ ছটাক, দুধ ১ পোয়া।	= ৭০০ ক্যালোরি

সর্বসমেত ২,১০০ ক্যালোরি

## বস্তুদের স্ফুটন আহারের নমুনা :

সকালে—ছোলা-ভিজানো ১ ছটাক এবং গুড় ; সম্ভব হ'লে দুধ ১ পোয়া।

ষিপ্রহরে—এক পোয়া চালের ভাত, ডাল ২ ছটাক, তরকারি ২ ছটাক,  
মাছ অথবা মাংস ২ ছটাক ।

বৈকালে—মুড়ি অথবা চিঁড়ে অথবা ছাত্তু ২ ছটাক কিংবা ফল ও গুড় ।

রাত্রে—আটার রুটি ১ পোয়া, ডাল ২ ছটাক, তরকারি ২ ছটাক ।

## খাণ্ডের ক্যালোরির পরিমাণ :

কার্বোহাইড্রেট ৮ ছটাক ( আধ সের ) = ১,৮৫৬ ক্যালোরি

প্রোটিন ২ ছটাক = ৫৬৪ ”

চর্বি জাতীয় খাণ্ড ১½ ছটাক = ১২২ ”

মোট = ৩,১১২ ক্যালোরি

## জল এবং অন্যান্য পানীয়

খাণ্ড-বস্তু ছাড়াও দেহের জন্ত কিছু তরল পদার্থের প্রয়োজন হয়। সেই তরল পদার্থের মধ্যে জলই হচ্ছে শ্রেষ্ঠ পানীয়। জল ছাড়া মানুষ বাঁচতে পারে না, এই কারণে জলের আর এক নাম জীবন। চারাগাছে জল সঞ্জন না করলে যেমন গাছ শুকিয়ে যায়, দেহ-তরুণও তেমনি জলাভাবে বাঁচতে পারে না। অধিকাংশ খাণ্ডেই প্রচুর জলীয় উপাদান থাকে। জেলী জাতীয় পদার্থ দেখতে ঘন মনে-হ'লেও, তা সম্পূর্ণ জলের দ্বারা তৈরী। সকল রকম শাক-সজ্জিতেই জলীয় অংশ আছে। মাংসেও কিছু পরিমাণ জল থাকে। খাণ্ডে যে পরিমাণ জল থাকে, তার দ্বারা দেহের জন্ত যে জলের প্রয়োজন, সে উদ্দেশ্য সাধিত হয় না। খাণ্ড যতই ভালো হোক না কেন, জল ছাড়া তা কখনই দেহমাংস হ'তে পারে না। জলের সাহায্যে খাণ্ড-বস্তু তরল ও দ্রবীভূত হয়ে রক্তের সঙ্গে মিশ্রিত হয়। তারপর তা সর্বদেহে ছড়িয়ে পড়ে।

এ ছাড়া জলের দ্বারা প্রস্তুত চা, কফি, কোকো, সরবৎ প্রভৃতি পানীয়ও আমরা গ্রহণ ক'রে থাকি। এগুলি কিন্তু প্রকৃত খাণ্ড-বস্তু নয়। দুধ থেকে আমরা যে শক্তি ও সামর্থ্য অর্জন করি, চা, কফি, কোকো প্রভৃতি সেই শক্তিকে জাগ্রত ক'রে দৈহিক অবসাদ দূর ক'রে দেয়। তাই মানুষ যখন ক্লান্ত হয়ে পড়ে, শ্রমজনিত অবসাদে দেহ যখন অবসন্ন হয়ে পড়ে, তখন চা-জাতীয় পদার্থ সেই ক্লান্তি অপসারিত ক'রে দেহকে সতেজ ও কার্যক্ষম ক'রে তোলে। চা বা কফিতে যে বস্তু আছে, তার দ্বারা পৈশিক ও মানসিক শক্তি নবোত্তম লাভ করে। কিন্তু দেহ ক্লান্ত না হ'লেও যখন-তখন ঐ জাতীয় পদার্থ গ্রহণ করলে, তা দেহের পক্ষে ক্ষতিকর হ'তে পারে। দেহ যখন প্রকৃতই অবসন্ন হয়, তখন প্রয়োজন বিশ্রাম এবং সেই ক্ষয়-পূরণের উপযোগী খাণ্ড-বস্তু; অন্য কোন উত্তেজক পানীয় নয়।

সণ্ড-প্রস্তুত চা খাওয়া উচিত। অনেকক্ষণ কেৎলিতে ভিজানো থাকার ফলে যে চায়ের স্বাদ তেতো হয়ে উঠেছে, যে চা একাধিকবার গরম করা হয়েছে, সেই চায়ের পাতা থেকে যে ট্যানিনের সৃষ্টি হয়, তা দেহ-কলার (tissues) পক্ষে ক্ষতিকর। এ ছাড়া সেই চা রক্ত-সঞ্চয় ও পরিপাকেরও ব্যাঘাত ঘটায়। এই কারণে চা বা কফি ছোট ছেলেমেয়ের পক্ষে ভালো নয়।

### জলের অগ্ন্যাগ্ন্য ব্যবহারিক প্রয়োজন :

মানুষ ও জীবাদি পশুর জন্ম জলের ত্রিবিধ প্রয়োজন :—

১। (ক) প্রথম দৈহিক প্রয়োজন। দেহের কোষ পরিপূষ্টির জন্ম যেমন প্রয়োজন খাণ্ডের, তেমনি রক্তের তারল্য রক্ষা, রক্তস্থিত দূষিত পদার্থ নিষ্কাশন এবং পরিপাকের সহায়তার জন্ম জলের প্রয়োজন। (খ) গার্হস্থ্য প্রয়োজন—খাওয়া-দাওয়া, রন্ধন ও দৌত কার্যের জন্ম জল অপরিহার্য। (গ) ব্যক্তিগত পরিচ্ছন্নতা—স্নান, হাত-পা ধোয়া, কাপড় কাচা প্রভৃতির জন্মও জলের একান্ত দরকার।

২। (ক) ব্যবসা-বাণিজ্য ও পৌরসভার (মিউনিসিপ্যালিটির প্রয়োজন) উদ্দেশ্য সাধনের জন্ত। জলপথে আমাদের ব্যবসা-বাণিজ্য চলে। এক স্থান থেকে অল্প স্থানে যাওয়া-আসা করা যায়। নদী, নালা-পুকুর প্রভৃতি মৎস্য ব্যবসায়ের কেন্দ্র; মৎস্যজীবীদের জীবিকা অর্জনের স্থল। (খ) শহরাঞ্চলের পথ-ঘাট পরিষ্কার রাখার জন্ত জলের বিশেষ প্রয়োজন। রাস্তা ধোত করা (কলিকাতা প্রভৃতি করপোরেশন অঞ্চলে), ধূলিবহুল রাস্তায় জল দেওয়া প্রভৃতি পৌরসভার কার্য। (গ) ড্রেন, নর্দমা, পায়খানা প্রভৃতি পরিষ্কার করার জন্ত জলের প্রয়োজন অপরিহার্য।

৩। গবাদি পশু স্নান করানো, গাড়ি প্রভৃতি পরিষ্কার করার জন্তও জলের বিশেষ দরকার।

**নিত্য কি পরিমাণ জলের প্রয়োজন :**

দুটি জিনিসের উপর জলের পরিমাণ নির্ভর করে। যথা—(১) অভ্যাসও গৃহবাসের মান যেমন, সেই পরিমাণে জলেরও প্রয়োজন। (২) স্বাস্থ্যকর ব্যবস্থা অবলম্বনের পদ্ধতি যেমন, তার উপরই জলের প্রয়োজন নির্ধারিত হয়। বিশেষ করে গৃহে এবং হাসপাতালে।

দৈনন্দিন জীবনে কি পরিমাণ জলের প্রয়োজন, নিম্নে তার একটি তালিকা দেওয়া গেল :—

**প্রয়োজনীয় জলের হিসাব :**

পানীয় হিসাবে	মাথা-পিছু	০'৩৫	গ্যালন জলের দরকার
রন্ধনাদির জন্ত	"	০'৬৫	" " "
স্নান ও ধোত কার্যের জন্ত	"	৮'০০	" " "
বাসন-পত্র মাজা	"	৩'০০	" " "
ধোপাখানা	"	৩'০০	" " "
শৌচগৃহ, পায়খানা প্রভৃতি	"	৫'০০	" " "

এ ছাড়া চিকিৎসালয়ে মাথা-পিছু ৪০।৫০ গ্যালন জলের দরকার হয়। কলিকাতা শহরে মাথা-পিছু বিত্ত্ব জল লাগে ৪৫'৭ গ্যালন।

**জলের উৎস কি :**

নদী, ঝর্ণা, খাল, বিল, পুকুর, কুয়া, টিউবওয়েল, কল প্রভৃতি হচ্ছে জলের উৎস। নদী, ঝর্ণা প্রভৃতি জলের স্বাভাবিক উৎস; একে প্রকৃতি-কৃত বলা চলে। খাল, বিল, পুকুর প্রভৃতি কৃত্রিম জলাশয়। মাহুষের প্রয়োজনে এগুলির সৃষ্টি। প্রকৃতি-কৃত জলাশয়ে যতদিন শ্রোত প্রবাহিত থাকে, ততদিন সে জল সহজে দূষিত হয় না। বর্ষাকালে নদী প্রভৃতির জল বহু পদার্থের সঙ্গে মিশ্রিত হয়ে ঘোলা ও দূষিত হয়। কৃত্রিম জলাশয়ের জল সাধারণতঃ ব্যবহারের দোষে দূষিত হয়।

এখন জানা দরকার কি ভাবে জল সরবরাহ হয়। দুটি উপায়ে জল সরবরাহ করা চলে। এক মাহুষের দ্বারা, দ্বিতীয়তঃ কলের সাহায্যে। ব্যবহারের দোষে, পরিচ্ছন্নতা-বোধের অভাবে, অজ্ঞতার জন্তু মাহুষবাহী জল সহজেই দূষিত হয়। কলের জল কৃত্রিম উপায়ে সংশোধিত, তা পাত্রাদির দোষে ছাড়া সহজে দূষিত হতে পারে না। এ ছাড়া আর যে যে কারণে জল দূষিত হয়, তা প্রায় সকলের জানা আছে। কাজেই সে সম্বন্ধে বিস্তৃত আলোচনার কোন প্রয়োজন নেই।

## স্বাস্থ্যকর ব্যবস্থা ও পরিবেশ

### (১) নগর পরিকল্পনা ও গ্রহ-নির্মাণ

শহর বা গ্রামাঞ্চলের মাহুষের অধিকাংশ সময় কাটে গৃহে। কার্য-ব্যপদেশে ৬৭ ঘণ্টা সময় কাটে বাইরে, বাকী ১৭।১৮ ঘণ্টাই অতিবাহিত হয় গৃহাভ্যন্তরে। কাজেই সেই গৃহ-পরিবেশ মনুস্ত-বাসোপযোগী এবং স্বাস্থ্যকর হওয়া উচিত। এইজন্তু গৃহ-রচনার একটা নির্দিষ্ট পরিকল্পনা থাকা দরকার। রোদ, বৃষ্টি এবং ঠাণ্ডা থেকে যাতে মনুস্ত-জীবন রক্ষা পায়, যাতে গৃহ-পরিবেশ

পর্দাশু বিস্তৃত বায়ু চলাচল করে, স্থ্যালোকে পূর্ণ থাকে এবং সর্বোপরি মাছুর স্থখে-স্থিত্তিতে বসবাস করতে পারে, সেদিকে দৃষ্টি দেওয়াই গৃহ-রচনার প্রাথমিক লক্ষ্য হওয়া উচিত। কাজেই গৃহ-রচনার সময় নিম্নলিখিত বিষয়ের দিকে দৃষ্টি দিতে হবে :—

(১) 'গৃহ-পরিবেশ কখনই স্ত্রাংসেঁতে হওয়া উচিত নয়। (২) পর্দাশু স্থ্যালোক ও বায়ু-চলাচলের সন্তোষজনক ব্যবস্থা থাকা দরকার। (৩) জল-নিকাশের উপযুক্ত ব্যবস্থা, স্বাস্থ্যকর পরিবেশ সৃষ্টি এবং আবর্জনা দি ফেলার ব্যবস্থা থাকা দরকার। (৪) গৃহ-সংস্কারের সুব্যবস্থা থাকা উচিত। (৫) তাছাড়া থাকা উচিত জল-সরবরাহের সুব্যবস্থা। (৬) বস্তাদি ধৌত করার উপযুক্ত স্থান। (৭) খাতাদি প্রস্তুত করার উপযোগী ভাল রন্ধনশালা। (৮) বায়ু-সঞ্চালনের সুব্যবস্থা আছে, এমন একটি শীতল ভাঁড়ারঘরে আহাৰ্ৰ রাখার ব্যবস্থা থাকা দরকার।

গৃহ-পরিবেশ শুষ্ক এবং ঋতুগত আবহাওয়া-প্রতিরোধক না হ'লে, গৃহ-পরিবেশ কখনই স্বাস্থ্যকর হ'তে পারে না। এজন্য ঘরের দেওয়াল দৃঢ়, ভিত মজবুত, ছিদ্রমুক্ত ঘরের ছাদ, ভালো ক'রে গোলা-ফেরানো দেওয়াল, বৃষ্টির জল নিকাশের নালি প্রভৃতির সুব্যবস্থাও থাকা দরকার। জল-সরবরাহ, জল-নিকাশের উপায়, নর্দমা প্রভৃতির ব্যবস্থা শহর ও গ্রামে পৃথক। শহরে কর্পোরেশন ও পৌর ব্যবস্থার কল্যাণে অনেক স্থানেই গৃহবাসের উপযোগী বিবিধ স্বাস্থ্যকর ব্যবস্থা অবলম্বিত হয়েছে। এখনও গ্রামের জন-স্বাস্থ্যের দিকে তেমন নজর দেওয়া হয়নি।

### ঘন বসতির অসুবিধা :

স্থানাভাববশতঃ শহরের শিল্পাঞ্চলেই অসম্ভব ঘন বসতি দেখা যায়। সে অবস্থাটা কেবল গৃহবাসের অল্পপযোগী অস্বাস্থ্যকর নয়, পরিকল্পিত নগর-নির্মাণের বিশেষ অন্তরায়ও বটে। এই ঘন বসতি অঞ্চলের জন-স্বাস্থ্য কখনই ভালো হ'তে পারে না। সেখানে যে ব্যাধি ও অসুস্থতার প্রকোপ দেখা যায়,



বিশেষ ক'রে ছোট ও কিশোর শিশুদের মধ্যে, তার ফলে ঘন বসতি অঞ্চলের মৃত্যুহারও অনেক বেশী। এ ছাড়া ঘন বসতি অঞ্চলের অস্বাস্থ্যকর পরিবেশে,—মুক্ত আলো-বাতাসহীন অন্ধকারে যে শিশু জন্মলাভ ক'রে, আমৃত্যু বসবাস করবে,—সেই শিশুদের ভবিষ্যৎও কেবল অন্ধকারময় হবে না, নানাবিধ পাপ-পরিতাপে, দুঃখ-ব্যাধিতে ভরে উঠবে। এর প্রতিকারের উপায় কি? উপায় স্থপরিকল্পিত নগর ও গ্রাম নির্মাণের ব্যবস্থা করা। লণ্ডন শহরের পরিসংখ্যান থেকে জানা গেছে যে, ১২,০০০-এরও অধিক এককক্ষ-বিশিষ্ট গৃহে চার-পাঁচ জন লোক বসবাস করে। এটা ব্যক্তি-স্বাস্থ্যের পক্ষে অস্বাস্থ্যকর অবস্থা। বিনা পরিকল্পনায় যেমন-তেমনভাবে গৃহ নির্মাণ করার দোষে এই অবস্থার উদ্ভব হয়েছে। এইজন্ম নগর-পরিকল্পনার প্রয়োজন।

## (২) বিশুদ্ধ জল সরবরাহ

জল-সরবরাহ হচ্ছে নগর বা পল্লী জীবনের দ্বিতীয় পর্যায়ের ব্যবস্থা। গ্রাম্য জনসাধারণ সচরাচর কূপ, বর্ণা, নদী বা হ্রদের জল ব্যবহার ক'রে থাকে। অগভীর নদী বা কূপের জল পরিশুদ্ধ ক'রে ব্যবহার করা উচিত। কারণ নদীর জল মল-মুত্র, গবাদি পশু, গৃহ-আবর্জনা এবং বাণিজ্য-ব্যপদেশে দূষিত হয়ে থাকে। কূপের জল যাতে আঁস্তাকুড়, পচা গোবর এবং গলিত জীবাণুদের দ্বারা দূষিত না হয়, সেদিকে বিশেষ দৃষ্টি দিতে হবে। শহরে যেভাবে কলের জল সরবরাহ হয়, তাতে সে জল দূষিত হওয়ার ভয়মত কোন আশঙ্কা থাকে না। তবে উৎস-মুখে, জল-সরবরাহ কালে যাতে সে জল কোনক্রমে দূষিত না হয়, সেদিকেও লক্ষ্য রাখা কর্তব্য। সাধারণতঃ দুটি উপায়ে নদীর জল দূষিত হয়; যথা—কলেরা, টাইফয়েড প্রভৃতি রোগের জীবাণুতে ও সীসাজাতীয় পদার্থের রাসায়নিক সংমিশ্রণের ফলে। ফলে যখনই জলের বিশুদ্ধতা সম্পর্কে কোন সন্দেহ জাগবে, তখনই সে জল ফুটিয়ে খাওয়ার ব্যবস্থা করতে হবে। জলের পাইপের মুখে যে সীসা থাকে, সেগুলি

ভালভাবে আচ্ছাদিত না হ'লে, জল দূষিত হ'তে পারে। সীসা-মিশ্রিত জল সিক্ক করলেও নির্দোষ হয় না।

### (৩) আবর্জনা নিকাশনের ব্যবস্থা

শহর ও গ্রামের আবর্জনা-নিকাশনের ব্যবস্থা পৃথক। গ্রাম্য ব্যবস্থা প্রায়শঃ ব্যক্তিগত, শহরের ব্যবস্থা সর্বসাধারণের উপযোগী। গ্রামে যেখানে স্থানাভাব নেই, সেখানে সুবিধামত স্থানে মল-মুত্রাদি আবর্জনা সকল পুঁতে ফেলার ব্যবস্থা করা যেতে পারে। সেগুলি জমির সারের কাজে লাগবে। কিন্তু শহরের আবর্জনা পরিষ্কার করার ব্যাপারে স্থানীয় স্বাস্থ্য-বিভাগীয় লোকদের চেষ্টা এবং জনসাধারণের সহযোগিতা ভিন্ন, সে কাজ সুসম্পন্ন হ'তে পারে না। শহরে ত্রিবিধ আবর্জনা পরিষ্কারের জন্ত বিশেষ ব্যবস্থা অবলম্বনের প্রয়োজন হয়। সেগুলি যথাক্রমে হচ্ছে ঘরের আবর্জনা, ব্যবসা-কেন্দ্রস্থলের আবর্জনা এবং রাস্তার নোংরা মল-মুত্রাদি ও ময়লা জল নিকাশনের ব্যবস্থা।

শহরে সাধারণতঃ জলপ্রবাহ-পথে মল-মুত্রাদি নিকাশনের ব্যবস্থা চালু আছে, গ্রামে গর্ত বা নর্দমা-পথের সাহায্যে সে কার্য সাধিত হয়। জলপ্রবাহ-পদ্ধতির ( water carriage system ) সুবিধা হচ্ছে যে, (১) মল-মুত্রাদি বাসগৃহ থেকে বহু দূরে অনতিবিলম্বে নিকাশিত হয়, পায়খানা বা গর্তে একাধিক দিন থাকে না; (২) তা ভূগর্ভস্থ নালা বা নর্দমা পথে নির্গত হয়ে যায়।

### (৪) সংক্রামক ব্যাধি নিবারণের উপায়

যে ব্যাধি সহজেই সংক্রামিত হয়, তাকে সংক্রামক ব্যাধি বলে। নেহ থেকে দেহান্তরে ছড়িয়ে পড়াটাই ছোঁয়াচে রোগের ধর্ম। জল, বাতাস, মাছি এবং সংস্পর্শের দ্বারা ছোঁয়াচে রোগ সহজেই সংক্রামিত হয়। শিশুদের মধ্যে সাধারণতঃ এই সংক্রামক ব্যাধির প্রকোপ দেখা যায়; যথা—হাম,

হুপিংকক, মিনমিনে, ডিপ্‌থিরিয়া, খোস-পাঁচড়া, চুলকানি, বসন্ত প্রভৃতি । বিশেষ ধরনের সংক্রামক ব্যাধিগুলি হচ্ছে যথাক্রমে—পেডিকুলোসিস, ইমপেটিগো, দাদ প্রভৃতি । বংশগত সংক্রামক ব্যাধি হচ্ছে যক্ষ্মা, সিকিলিস প্রভৃতি । কলেরা, প্লেগ, বসন্ত, টাইফয়েড, ইনফ্লুয়েঞ্জা প্রভৃতি ব্যাধির প্রকোপ ঋতু-পরিবর্তনের সময় দেখা যায় ।

সংক্রামক ব্যাধির প্রতিষেধক উপায় নির্ণয়ের আগে জানা দরকার রোগের জীবাণু ও তার ক্ষেত্র কি, এবং কেমন ভাবে তা ছড়িয়ে পড়ে । তা না হ'লে ব্যাধি-নিবারণের নিতুল প্রতিষেধক ব্যবস্থা কেমন ক'রে অবলম্বিত হবে ?

### জীবাণুর প্রকৃতি :

অতি শক্তিশালী অণুবীক্ষণ যন্ত্রে যে সূক্ষ্মাতিসূক্ষ্ম কীট বাতাসের ধূলিকণায় জন্মে দেখা যায়, তাকে জীবাণু বলে । এই জীবাণু দ্বারা রোগ সংক্রামিত হয় । জীবাণু সম্পর্কে সাধারণের মনে ভ্রান্ত ধারণা আছে । অনেকেই মনে করেন যে, এগুলির সম্পর্ক প্রাণি-জগতের সঙ্গে ; আসলে এগুলি কিন্তু প্রাণী নয়, সর্বনিম্ন পর্যায়ের উদ্ভিদমাত্র । এগুলির মধ্যে দুটি শ্রেণী আছে । এক হচ্ছে মানব-বন্ধু—যার দ্বারা কোন ক্ষতি হওয়ার সম্ভাবনা নেই ; বরং সেগুলি কৃষি ও শিল্পের সহায়ক । আর যেগুলি রোগ-জীবাণু বহন করে, তার সংখ্যাও অল্প ।

### কেমন ক'রে জীবাণু-দেহে প্রবেশ করে :

এখন জানা দরকার কেমন ক'রে জীবাণু মানবদেহে প্রবেশ করে । সাধারণতঃ নিশ্বাসের সঙ্গে, আহার্য ও পানীয় মারফতে এবং স্বকের সাহায্যে সংক্রামক ব্যাধির জীবাণু মানবদেহে প্রবেশ করে । জীবাণুগুলি এত ক্ষুদ্র এবং হাল্কা যে, জলীয় বাষ্প, বায়ু বা অল্প কোন মাধ্যম ছাড়া এরা জীবদেহে প্রবেশ করতে পারে না । প্রথর সূর্ষালোকে যেমন ছোট চারা-গাছ বাঁচতে পারে না, এরাও তেমনি সূর্ষালোকে জীবিত থাকতে পারে না ।

এদের জীবন-ধারণের জন্ত প্রয়োজন উপযুক্ত খাদ্য এবং স্ৰাংসেঁতে পরিবেশ। জড় পদার্থের চেয়ে মালুয়ের দ্বারাই বেশীর ভাগ সংক্রামক ব্যাধি বিস্তার লাভ করে। মানবদেহের অল্পরূপ উদ্ভাগেই এই জীবাণুরা বেঁচে থাকতে পারে।

**কেমন ক'রে জীবাণুগুলিকে পরিহার করা যায় :**

সর্বব্যাপী যে জীবাণুর বিস্তৃতি, তার বিলোপ সাধন করা অসম্ভব। কেমন ক'রে তাদের পরিহার ক'রে চলা যায়, সে কথাটাই আমাদের ভাবতে হবে। দেহ নীরোগ ও শক্তিশালী হ'লে, তার রোগ-প্রতিষেধক শক্তি বৃদ্ধি পায়। প্রথমতঃ আমাদের সেই প্রচেষ্টাই করতে হবে। জীবাণুর অল্পকুল ক্ষেত্র ও পরিবেশের সংস্কার করতে পারলে, অনেক সংক্রামক ব্যাধির আক্রমণ থেকে রেহাই পাওয়া যায়। কৃত্রিম প্রতিষেধক ব্যবস্থা অবলম্বনের দ্বারাও ( যেমন—টীকা দেওয়া, পরিবেশ পরিষ্কার করার ঔষধ-পত্রাদির ব্যবস্থা ) সংক্রামক ব্যাধির প্রকোপ কমানো যায়। মশার অল্পকুল ক্ষেত্র পচা জলাশয়াদি এবং বন-জঙ্গল। সেগুলি সংস্কারের ফলে গ্রামে গ্রামে ম্যালেরিয়া ব্যাধির সেই ভয়াবহ প্রকোপ আর নেই। সতর্ক ব্যবস্থা অবলম্বনের ফলে টাইফয়েড রোগও কমে এসেছে। পাশ্চাত্য দেশে স্বাস্থ্যকর পরিবেশে বসবাস এবং পুষ্টিকর খাদ্য-গ্রহণের ফলে, বহুলাংশেই যক্ষ্মা ব্যাধির বিস্তার কমে এসেছে।

**সংক্রামক ব্যাধির প্রসার :**

এখন জানা দরকার কেমন ক'রে সংক্রামক ব্যাধি ছড়িয়ে পড়ে। পূর্বেই বলেছি যে, মালুয়ের দ্বারাই সংক্রামক ব্যাধি বেশী বিস্তার লাভ করে। হাঁচি, কাসির দ্বারাই সরাসরিভাবে একজন থেকে অল্পজনে ক্ষয়রোগ সংক্রামিত হ'তে পারে। এই হাঁচি ও কাসির সময় মুখে রুমাল দেওয়ার অভ্যাস করা উচিত। উন্মুক্ত আলো-বাতাসের শুষ্ক পরিবেশে জীবাণু অধিকক্ষণ বাঁচতে পারে না। তার বিপরীত পরিবেশে জীবাণু বহুক্ষণ বেঁচে

থাকে। এ ছাড়া কীট-পতঙ্গ, জল, বাতাস প্রভৃতির দ্বারাও সংক্রামক ব্যাধি প্রসার লাভ করে। মানুষের অসাবধানতার দোষেই সংক্রামক ব্যাধি যে পরিমাণ বিস্তার লাভ করে, অন্য কোন উপায়ে সেভাবে সংক্রামক ব্যাধি প্রসার লাভ করতে পারে না।

**হামজ্বর অথবা ডিপ্‌থিরিয়া—হামজ্বর, মিনমিনে প্রভৃতি অসুখ ছোটদের বেশী হয়। ছোয়া-ছুঁয়ি ও মেলামেশার দ্বারাই এই রোগ সংক্রামিত হয়। ডিপ্‌থিরিয়া সর্বতোভাবে মানুষ-বাহী ব্যাধি। অনেকের ধারণা আছে যে, ড্রেন নর্দমার দূষিত আবহাওয়া থেকে ডিপ্‌থিরিয়া রোগের উৎপত্তি হয়। কথাটা সঠিক নয়। মানুষের গলায় সাধারণতঃ এই রোগের জীবাণু সঞ্চিত থাকে। জ্বর হয়নি, এমন কি বাইরে ব্যাধির কোন লক্ষণ-ও নেই, এমন লোকের দ্বারাও ডিপ্‌থিরিয়া ব্যাধি সংক্রামিত হ'তে দেখা যায়। গলায় ঘা বা ক্ষতস্থান থেকেই এই ব্যাধির জীবাণু সংক্রামিত হয়। অবশ্য ড্রেন নর্দমার স্ত্রাংসেতে আবহাওয়া থেকেই গলায় ঘা হ'তে দেখা যায়। হামজ্বর বা মিনমিনে এমনই ছোয়াচে রোগ যে, শত প্রতিষেধক ব্যবস্থা অবলম্বন ক'রেও কিছুতেই তার আক্রমণ থেকে শিশুদের রক্ষা করা যায় না। তাই কোন বাড়ীতে একজন ছোট ছেলের ঐ অসুখ করলে, অপর ছোট ছেলেরা সে আক্রমণ থেকে কিছুতেই রেহাই পায় না। হামজ্বর কঠিন শিশু-ব্যাধি, একে কোনক্রমেই অবহেলা করা উচিত নয়।**

সংক্রামক ব্যাধি নিবারণের দায়িত্ব দ্বিবিধ—ব্যক্তিগত ও সামাজিক। সর্বক্ষেত্রে ব্যক্তি প্রচেষ্টাই মুখ্য, সামাজিক প্রচেষ্টা অপেক্ষাকৃত গৌণ। ব্যাধির সংক্রমণ বন্ধ করার প্রথম উপায় হচ্ছে পৃথকীকরণ করা, অর্থাৎ রোগীকে আলাদা ঘরে রাখা বা হাসপাতালে পাঠানোর ব্যবস্থা করা। দ্বিতীয়তঃ হচ্ছে প্রতিষেধক ব্যবস্থা অবলম্বন (টীকা নেওয়া প্রভৃতি)\*।

\* ১৯৫০ সালে ১৩টি ম্যালেরিয়া কন্ট্রোল-ইউনিট-এর সাহায্যে ঘরে ঘরে পরাসায়নিক দ্রব্যাদি ছড়িয়ে ম্যালেরিয়ার প্রতিষেধক ব্যবস্থা পদ্ধতিবদ্ধে গৃহীত হয়। স্ত্রাংসাল ম্যালেরিয়া কন্ট্রোল

তৃতীয়তঃ হচ্ছে রোগীর ব্যবহৃত বস্ত্র-সরঞ্জামাদি গরম জলে কুটিলে নেওয়া অথবা রাসায়নিক উপায়ে নির্বীজন করা (disinfection)। এ সব ক্ষেত্রে রোগীর ব্যক্তিগত কর্তব্য ও সতর্কতার গুণেই রোগের সংক্রমণ বন্ধ হ'তে পারে। অল্প কোন ভাবে তা সম্ভবপর নয়।

**দেহের প্রতিষেধক শক্তি :**

স্বস্থ সবল দেহ সহজে অস্বস্থ হয় না। তার কারণ স্বস্থ দেহের রোগ-প্রতিষেধক শক্তি বেশী। প্রতিনিয়তই নানাভাবে কত জীবাণু আমাদের শরীরে প্রবেশ করে, তথাপি আমরা নিত্য ব্যাধিগ্রস্ত হই না। তার কারণ কি? তার কারণ আমাদের রক্তের মধ্যে যে-সব শ্বেত-কণিকা আছে, তারা আমাদের অন্দরমহলের পাহারাদার। দেহের পক্ষে ক্ষতিকর এমন কোন বাইরের জিনিস বা জীবাণু শরীরের ভিতরে প্রবেশ করলেই, শ্বেত-কণিকাদের সঙ্গে তাদের লড়াই বাধে। জীবাণুদের কাছে যখন শ্বেত-কণিকারা পরাস্ত হয়, তখনই ব্যাধি আত্ম-প্রকাশ করে। এই যে ব্যাধিকে রোধ করবার ক্ষমতা, সেটাই হচ্ছে দেহের রোগ-প্রতিষেধক শক্তি। দেহের রোগ-প্রতিষেধক শক্তি দু'প্রকার; যথা—(১) স্বাভাবিক ও (২) অর্জিত। স্বস্থ সবল দেহের যে নিজস্ব প্রতিষেধক ক্ষমতা আছে, সেটাই হচ্ছে দেহের স্বাভাবিক রোগ-প্রতিষেধক শক্তি। অর্জিত রোগ-প্রতিষেধক শক্তিও স্বাভাবিক এবং কৃত্রিম উপায়ে আসতে পারে। একবার বসন্ত হ'লে, দেহে যে স্বাভাবিক উপায়ে বসন্ত রোগ-প্রতিষেধক শক্তি জন্মে, তাকে স্বাভাবিক উপায়ে অর্জিত কৃত্রিম রোগ-প্রতিষেধক শক্তি বলে। টীকা নেওয়ার ফলে যে রোগ-প্রতিষেধক শক্তি বৃদ্ধি পায়, সেটাই হচ্ছে কৃত্রিম উপায়ে

প্রোগ্রামের অধীনে এই রাজ্যের ম্যালেরিয়া অধ্যুষিত অঞ্চলের ১ কোটি ৬০ লক্ষ লোকের স্বাস্থ্য-রক্ষার্থে এই ব্যবস্থা। ১৯৫৬-৫৭ সালে মোট ২ কোটি ৩০ লক্ষ অধিবাসীকে ম্যালেরিয়ার আক্রমণ থেকে রক্ষা করা সম্ভব হয়। ম্যালেরিয়ার জীবাণু সম্পূর্ণ বিতাড়িত করাই এই পরিকল্পনার লক্ষ্য। [ ম্যালেরিয়া উচ্ছেদ সপ্তাহ উপলক্ষে পশ্চিমবঙ্গ সরকার কর্তৃক প্রচারিত। ]

অজ্ঞিত রোগ-প্রতিষেধক শক্তি। কিভাবে এই রোগ-প্রতিষেধক শক্তি বৃদ্ধি পায়, কোন্ কোন্ আহাৰ্য গ্রহণ করলে সেই শক্তি প্রবল হয়, তা জানা থাকলে স্বাভাবিক উপায়ে রোগ-প্রতিষেধক শক্তি বাড়ানো যায়।

**কতকগুলি সাধারণ সংক্রামক ব্যাধি :**

হামজ্বর সন্দেহে পূর্বেই আলোচনা করা হয়েছে। এর লক্ষণ ও রোগ-ভোগের সময় সন্দেহে কিছু বলা দরকার। হামজ্বর দেহ থেকে দেহান্তরে বিস্তার লাভ করে। এই অস্থলের পূর্ব লক্ষণ হচ্ছে সর্বদেহে ব্যথা, চোখ-মুখ লাল হওয়া, সর্দির ভাব, খুব বেশী জ্বর ; তার পরই দেহে মুখে মশার কামড়ের মতো লাল লাল গুটি গুটি দেখা দেয়। এর রোগভোগের সময় হচ্ছে সংক্রমণের পর থেকে ১২ দিন। চার দিনের আগে অনেক সময় রোগের কোন লক্ষণই ধরা পড়ে না। সেই সময়টাই সংক্রমণ বেশী হয়। হামজ্বর কঠিন শিশু-ব্যাধি। এই জ্বরে বহু ছেলের মৃত্যু হ'তে দেখা যায় ; বিশেষ ক'রে শিশু-বিদ্যালয়ের বয়সের ছেলেমেয়েদের মধ্যে।

**ছুপিংকফ**—হামজ্বরের মতোই ছুপিংকফ আর একটি কঠিন শিশু-ব্যাধি। এই ব্যাধিতেও শিশু-মৃত্যুর হার কম নয়। শিশু থেকে শিশুদের মধ্যে এই রোগ বিস্তার লাভ করে। এই রোগভোগের কাল হচ্ছে এক পক্ষ। প্রথম দিকে এ রোগ নির্ণয় করা কঠিন, কারণ সাধারণ কাসির মতো ব'লেই মনে হয়। এ রোগের লক্ষণ কাসির ধমকে চোখ-মুখ লাল হওয়া, দম আটকে আসা, কাসতে কাসতে বমি ক'রে ফেলা প্রভৃতি।

**ডিপ্‌থিরিয়া**—ডিপ্‌থিরিয়া কষ্টদায়ক এবং ভয়াবহ ব্যাধি। এতে মৃত্যুর আশঙ্কা সমধিক। এর রোগভোগের সময় স্বল্প ; গলা ফোলা ও গলায় ঘা এর প্রধান লক্ষণ। রোগীর গলায়, নাকে, কানে এ ব্যাধির জীবাণু সঞ্চিত থাকে। অজ্ঞিত প্রতিষেধক শক্তিই এ ব্যাধি প্রতিকারের একমাত্র উপায়।

**টাইফয়েড**—বর্তমানে কৃত্রিম প্রতিষেধক ব্যবস্থা অবলম্বনের ফলে টাইফয়েড ব্যাধির সংক্রমণ অনেকটা কমে এসেছে। টাইফয়েড অতি

মারাত্মক ব্যাধি। এ ব্যাধির জীবাণু রোগীর মল-মূত্রের সঙ্গে নির্গত হয়। জলের দ্বারা এই রোগ সংক্রামিত হয়। এর রোগভোগের সময় ১৫ থেকে ৪১ দিন পর্যন্ত। ঔষধের চেয়ে সেবা-শুষ্কাই এই ব্যাধির প্রধান চিকিৎসা।

**প্লেগ**—প্লেগ আর একটি মারাত্মক ব্যাধি। গাল-গলার গ্যাণ্ড ফোলা, অসম্ভব যন্ত্রণা, জ্বর, খাসকষ্ট এই ব্যাধির প্রধান লক্ষণ। ইঁহুরের দ্বারা এই ব্যাধি সংক্রামিত হয়। এর রোগভোগের সময় পক্ষকাল কি তারও বেশী। টীকা নেওয়াই এ রোগের একমাত্র প্রতিষেধক ব্যবস্থা। ফ্লি নামক জীবাণু বা কীট থেকে এই ব্যাধি সংক্রামিত হয়। ফ্লি ১ থেকে ১২' লাফাতে পারে। কাজেই প্লেগে-মরা ইঁহুরের অতি সন্নিকটে যাওয়া উচিত নয়।

**যক্ষ্মা**—রোগের রাজা যক্ষ্মা। এর চেয়ে মারাত্মক ব্যাধি আর নেই। আগে এ রোগের কোন ঔষধ আবিষ্কৃত হয়নি। বর্তমানে সে অসুবিধা দূরীভূত হয়েছে। এখন জানা দরকার কি কি কারণে ক্ষয়রোগ হয়। ক্ষয়রোগগ্রস্ত লোকের সংস্পর্শে এলে, আলো-বাতাসহীন অস্বাস্থ্যকর পরিবেশে বসবাস করলে, দীর্ঘদিন পুষ্টির খাওয়ার অভাব ঘটলে, এবং অতিরিক্ত পরিশ্রমের ফলে এই রোগ হ'তে পারে। এ ছাড়া ক্ষয়রোগগ্রস্ত গরুর দুগ্ধপানের ফলেও যক্ষ্মা হ'তে পারে। সুস্থ দেহে এই রোগ-প্রতিষেধক শক্তি আছে, তা ক্ষয়রোগের আক্রমণকে প্রতিরোধ করে। কিন্তু দেহ যখন দুর্বল হয়ে পড়ে, অস্বাস্থ্যকর পরিবেশের প্রভাবে যখন প্রতিষেধক শক্তি কমে আসে, তখন এই রোগ মানুষের শরীরে আত্ম-প্রকাশ করে। এই রোগের ব্যাসিলি অতিশয় ক্ষুদ্র, খালি চোখে তাদের দেখা যায় না। দেশলাইয়ের একটি কাঠিকে বহু খণ্ডে বিভক্ত করলে যেমন দেখতে হয়, ব্যাসিলি-ক আকৃতিও তদ্রূপ। শিশু-দেহের বিভিন্ন অংশে, হাতের, পায়ের, পাজরার হাড়ে, মগজে, এমন কি স্বকের নীচে এই ব্যাধি আত্ম-প্রকাশ করে।

এই রোগের হাত থেকে রেহাই পেতে হ'লে প্রয়োজন (১) স্বাস্থ্যকর জীবন-যাপনের, পুষ্টির খাওয়ার, মুক্ত প্রাঙ্গণের আলো-বাতাসে ব্যায়াম



করার এবং উপযুক্ত নিত্রা ও বিশ্রাম, অতিরিক্ত শ্রম না করা, ভাবনা ও উৎকণ্ঠা থেকে মনকে মুক্ত রাখা প্রভৃতি। নিখাসের সঙ্গে যদিও সামান্য পরিমাণ এই রোগের জীবাণু শরীরে প্রবেশ করে, তথাপি দেহের কোন ক্ষতি হয় না। কিন্তু এই রোগ-সংক্রামিত ঘরে রাত্রিবাস করলে, নিখাসের সঙ্গে যখন পর্যাপ্ত পরিমাণে এই রোগের জীবাণু শরীরে প্রবেশ করে, তখনই এই ব্যাধি জীবদেহে আশ্রয়-প্রকাশ করে। থুথু, মাছি, ছুধ এবং উচ্ছিষ্ট খাওয়ার মারফতে এই রোগ বেশী সংক্রামিত হয়।

**প্রতিকারের পদ্ধতিগুলি কি ?**—এই রোগ থেকে অব্যাহতি পাওয়ার যতগুলি জানা উপায় আছে, প্রথমেই সেগুলিকে জানা দরকার। অর্থাৎ এই রোগ সম্পর্কে সঠিক ধারণা থাকার প্রয়োজন সর্বাত্মে। জানা দরকার যে, এই রোগের জীবাণু ধুলির মধ্যে, স্ত্রাংসেঁতে অঙ্ককার ঘরে, বিশেষ করে অপরিচ্ছন্ন গৃহ-পরিবেশে মাসাধিক কাল জীবিত থাকে। কিন্তু স্বর্ধালোকে, আগুনে, ফুটন্ত জলে এই রোগের জীবাণুগুলি অল্পক্ষণেই মারা যায় এবং উপযুক্ত নির্বাঞ্জন-ও (disinfection) এরা বিনষ্ট হয়। কাজেই যেখানে সংক্রমণ-মুক্ত বিশুদ্ধ ছুধ পাওয়ার উপায় নেই, সেখানে ভালো ক'বে ছুধ জ্বাল দিয়ে খাওয়ার ব্যবস্থা করা উচিত।

পুষ্টিকর খাওয়া\*, বিশুদ্ধ আলো-বাতাস ছাড়াও দরকার স্বাস্থ্যকর অভ্যাসের এবং পরিচ্ছন্ন পরিবেশের। হাঁচি বা কাসির সময় মুখে রুমাল দিয়ে হাঁচা বা কাসার অভ্যাস করা উচিত। এ ছাড়া যেখানে-সেখানে থুথু ফেলা কখনও উচিত নয়। এই কারণে বিশুদ্ধ বাতাসের সঙ্গে হাত-পা-দেহ থেকে গৃহ-পরিবেশ পর্যন্ত পরিচ্ছন্ন রাখার বিশেষ প্রয়োজন। ছোট ছেলেদের ক্ষেত্রে এই ব্যাধির আক্রমণ ফুস্ফুস অপেক্ষা দেহের অন্যান্য অঙ্গেই বেশী হ'তে দেখা

\* কলিকাতা বিশ্ববিদ্যালয়ের এক বিবরণী থেকে জানা গেছে যে, পুষ্টিকর খাদ্যভাবে শতকরা ৩০ জন, টনসিলে ০৪ জন, দৃষ্টির দোষে ৩১ জন, দাঁতের রোগে ১৯ জন এবং টি. বি. তে ২৩ জন ভুগছে।

যায় ( যেমন—মগজের বিপ্লিতে, উদরে, হাড়ে প্রভৃতিতে )। ১০ বছরের শিশুদের শতকরা ৫০ জন বিভিন্ন ধরনের ক্ষয়রোগে মারা যায়। শিশু-দেহে দুধের সংক্রমণ ও মলুঙ্গ নিখাসে দূষিত বাতাস থেকে এই ব্যাধি অল্পপ্রবেশ করে।

কেমন ক'রে চর্মরোগের সংক্রমণ ব্যাহত করা যায়?— অপরিস্ফুটন থেকে শিশু-দেহে পেডিকুলোসিস, কাউর ঘা, দাদ, খোস প্রভৃতি রোগ আশ্রয়-প্রকাশ করে। এ ছাড়া সংস্পর্শ-দোষে, অগ্নের জ্বালা-কাপড়-গামছা ব্যবহারের ফলে শিশুদের মধ্যে নানাপ্রকার চর্মরোগ দেখা দেয়। কাজেই শিশুদের ব্যক্তিগত পরিচ্ছন্নতার দিকে প্রথমেই নজর দিতে হবে। এইজগ্ন শিশুরা যাতে একে অগ্নের জ্বালা, কাপড়, টুপি, গামছা, চিকনি ব্যবহার না করে, সে শিক্ষা দিতে হবে।

পরিচ্ছন্ন অভ্যাস-গঠনের জগ্ন শিশুদের দুটি বিষয় শিক্ষা দিতে হবে :— প্রথমতঃ, পরিচ্ছন্নতা এবং পৈশিক ব্যায়ামের দ্বারা দেহ-ত্বকের স্বাস্থ্য অক্ষুণ্ণ রাখতে হবে। রোগগ্রস্তদের সংস্পর্শে থাকার অভ্যাস ত্যাগ করতে হবে। উদাহরণস্বরূপ বলা চলে যে, বসন্ত, চোখ-ওঠা, হামজ্বর, মিনমিনে, দাদ প্রভৃতি চর্মরোগ স্পর্শদোষেই বিস্তার লাভ করে।

### সংক্রামক ব্যাধি নিরোধের ব্যবস্থা-পত্র

ব্যাধির নাম রোগভোগের সময় সংক্রমণ-মুক্ত সময় পৃথকীকরণের ব্যবস্থা

ডিপ্ থিরিয়া	২-১০ দিন	জীবাণুতত্ত্ববিদের পরীক্ষাস্তে	চার সপ্তাহ
মাম্	১৪-২৮ ,,	৩০ দিন পরে	দু'সপ্তাহ—কুলা না কমা পর্যন্ত
হাম	৭-১৪ ,,	১৩ ,, ,,	কমপক্ষে দশ দিন

বিঃ দ্রঃ। সর্বক্ষেত্রে রোগীর ব্যক্তিগত সতর্কতা এবং অবস্থা বুঝে ব্যবস্থা অবলম্বনের বিশেষ প্রয়োজন। ব্যক্তিগত অসতর্কতাই সমস্ত ব্যবস্থাকে ভেঙে দিতে পারে, একথাটাই মনে রাখতে হবে।

ব্যাধির নাম	রোগভোগের সময়	সংক্রমণ-মুক্ত সময়	পৃথকীকরণের ব্যবস্থা
জাৰ্মান হাম (মিনমিনে)	২-১০ দিন	২১ দিন পরে	কমপক্ষে সাত দিন
হুশিংকক	৭-১২ ,,	২১ ,, ,,	হু'সপ্তাহ, বেশী হ'লে, চার সপ্তাহ
হামফ্লু	১-৮ ,,	১০ ,, ,,	চার সপ্তাহের কম নয়
পানি বসন্ত	১১-১২ ,,	২১ ,, ,,	মামড়ি উঠে না বাওয়া পর্যন্ত
বসন্ত	১০-১৪ ,,	১৬ ,, ,,	ঐ
খোস-পাঁচড়া	...	...	না সারা পর্যন্ত
দাদ	...	...	ঐ
ইনফ্লুয়েঞ্জা	৩-৪ ,,	৭ ,, ,,	এক সপ্তাহ পর্যন্ত
কলেরা	১-৭ ,,	১০ ,, ,,	রোগ না সারা পর্যন্ত
টাইফয়েড	১৫-৩০ বা আরও বেশী	২ সপ্তাহ	রোগ না সারা পর্যন্ত

## গ্রাম্য স্বাস্থ্য

গ্রামীণ সভ্যতার দেশ ভারতবর্ষ। এখানকার বারো আনা লোকই গ্রামে বাস করে। এ হেন যে গ্রাম-সর্বস্ব ভারতবর্ষ, তার গ্রাম্য স্বাস্থ্যের উপরই জাতীয় স্বাস্থ্য অনেকখানি নির্ভরশীল। অথচ সেই গ্রামবাসীদের ব্যক্তি ও সমাজ স্বাস্থ্য সম্পর্কে কোন চেতনা নেই। তারা যেন জেগেই ঘুমিয়ে আছে। অশিক্ষায়, কুশিক্ষায়, অজ্ঞতায় এবং দারিদ্র্যে তাদের অভিশপ্ত জীবন যেমন হুঁবিহুঁ, তেমনি তাদের ভবিষ্যৎ-ও অন্ধকার। তারা যেন ইহকালকে খুইয়ে, পরকালকে ভাগ্যের হাতে সঁপে দিয়ে নিশ্চিন্ত আছে। কে তাদের জীবন-সম্ভাবনার পথ দেখাবে? অনিশ্চয়তার অন্ধকার আর হুঃখ-হুঃভোগের হাত থেকে কে তাদের বাঁচাবে?

স্বাধীন ভারতবর্ষের সামনে আজ এই প্রশ্ন প্রকট হয়ে উঠেছে। পঞ্চ-বার্ষিকী পরিকল্পনায় গ্রামোন্নয়নের কথা প্রথম পর্ষায়ে স্থান পেয়েছে। আজ

গ্রাম সংস্কার ও সংগঠনের আশু প্রয়োজন। নইলে জাতীয় প্রগতি বিয়িত হবে, দেশের ভবিষ্যৎ জাতীয় জীবনের পথ অনেক পিছিয়ে যাবে। তাই সর্বাগ্রে জানা দরকার গ্রাম্য স্বাস্থ্যের জন্ত দায়ী কে? গ্রামবাসী। গ্রামের লোকই গ্রামের মঙ্গল করতে পারে, বাইরের লোকের দ্বারা তা সম্ভব নয়। কাজেই পল্লীবাসীদের গ্রাম্য স্বাস্থ্য সম্পর্কে সর্বাগ্রে সচেতন ক'রে তুলতে হবে। গ্রামবাসীদের এতকালের নিশ্চেষ্টতার ঘুম ভাঙাতে না পারলে, গ্রাম্য জাগরণ আসবে না।

কিন্তু সেই পথের অন্তরায় অনেক। সমস্ত প্রচেষ্টার পদে পদেই মানসিক বাধা। বহুকালের অজ্ঞতা, অশিক্ষা, কুশিক্ষা এবং কুসংস্কার যেন শৈবালীচ্ছন্ন নদীর মতো গ্রাম্য জীবন-প্রবাহকে আটকে রেখেছে। তাই প্রথমেই সেই জীবন-মুক্তির পথ রচনা করতে হবে। নূতন দৃষ্টিভঙ্গী দিয়ে সমগ্র গ্রামকে দেখতে হবে। জানতে হবে তার পরিবেশের সমস্ত খুঁটিনাটি—সুবিধা অসুবিধাকে।

প্রথমে অসুবিধার কথা নিয়েই আলোচনা করা যাক। সার্বজনীন অজ্ঞতায় গ্রাম্য সুবিধার সমস্ত ক্ষেত্রই যেন সঙ্কুচিত, সঙ্কীর্ণ হয়ে আছে। স্বাস্থ্যকর জীবন-যাপনের ধারণা, ব্যক্তিগত স্বাস্থ্যজ্ঞান, সাংসারিক অভিজ্ঞতা, উন্নত চাষবাসের ধারণা, অর্থনৈতিক দায়িত্ব ও কর্তব্য, সার্বিক পরিচ্ছন্নতা-বোধ, স্নান-পান ও আহার-বিশ্রামের নিয়ম, যৌন-জ্ঞান বা পরিবার-নিয়ন্ত্রণের কোন শিক্ষাই তাদের নেই। এই দিগন্তপ্রসারী অজ্ঞতার অঙ্ককারে, তারা জীবনের পথ খুঁজে পাবে কি ক'রে?

এখনও তাদের চারদিকেই নৈরাশ্রের প্রাচীর। সেই প্রাচীরে প্রাচীরে মাথা ঠুঁকে ঠুঁকে তারা যেন ক্লান্ত হয়ে পড়েছে। আর কোন দিকে কোন উৎসাহে হাত বাড়াবার ইচ্ছা তাদের নেই। সমস্ত কর্মোদ্দীপনাই যেন তারা হারিয়ে ফেলেছে। মনে-প্রাণে আজ তারা দেউলে, সর্বহার। গ্রামবাসীরা এখনও এমনি অসহায়। বিপদ যখন চারদিক দিয়ে আসে, বহু সৈন্ত-

পরিবেষ্টিত একক যোদ্ধা যেমনভাবে আত্ম-সমর্পণ করে, আজ গ্রামবাসীদের সেই অবস্থা। তাদের সামনেই যে বাঁচার হাতিয়ার আছে, সে জ্ঞান তাদের নেই। তাই তারা ভাগ্যের দোহাই দিয়ে কুসংস্কারের মধ্যে ডুবে আছে। সকল অজ্ঞতা, কুশিক্ষা যেন তাদের সংস্কারে বদ্ধমূল হয়ে আছে। সেই অন্ধ বিশ্বাসে তাদের নিখাস পূর্ণ, অল্প আশ্বাসে তারা বিশ্বাসী হবে কেমন করে? তাই গ্রামে ওলাউঠা হ'লে তারা নির্ভয়ে ওলাদেবীর শরণাপন্ন হয়; বসন্ত হ'লে তারা শীতলাদেবীর পূজা দেয়; তাঁর করুণার চন্মস্তর পেলেই তারা নিশ্চিন্ত হয়। কারণ তাদের দৃঢ় বিশ্বাস, মায়ের দয়্যা যে বসন্ত রোগ, তা মায়ের অমুগ্ৰহ ছাড়া কিছুতেই সারতে পারে না। আজও এই আত্মঘাতী কুসংস্কারে মহামারীতে গ্রামকে গ্রাম উজাড় হয়ে যাচ্ছে। তবুও তাদের কোন ক্রক্ষেপ নেই; তারা সেই অন্ধ বিশ্বাসেই অনড়, অটল।

এই তো গেল ব্যক্তিগত ও সমাজগত অব্যবস্থাব কথা। এখন সুবিধার কথা আলোচনা করা যাক। গ্রাম্য জীবনের ত্রিবিধ সুবিধা আছে; যথা— (১) প্রাকৃতিক অবদান, (২) টাটকা ফল-মূল ও আহার্য এবং (৩) অর্থ-নৈতিক সুবিধা।

(১) প্রাকৃতিক অবদান—স্বাস্থ্যরক্ষার জন্ত যা একান্ত প্রয়োজন, যেমন—পর্ষাপ্ত আলো-বাতাস এবং উন্মুক্ত প্রাকৃতিক পরিবেশ, গ্রামে তার কোন অভাব নেই। ঘন বসতি শহরাঞ্চলে যে স্থখ-সুবিধার একান্ত অভাব, গ্রাম্য জীবনে তার প্রাচুর্য। অল্পপণ প্রাকৃতিক অবদানে জীবন-সমৃদ্ধির সুযোগ সেখানে পর্ষাপ্ত। উন্মুক্ত প্রকৃতির কোলে গ্রাম্য পরিবেশ অবাধ এবং প্রশস্ত।

(২) টাটকা ফল-মূল—শহরে টাটকা শাক-সজ্জি, ঘি, দুধের একান্ত অভাব। অব্যাদির আমদানি-রপ্তানির উপরই শহরবাসীকে নির্ভর করতে হয়, গ্রামবাসীদের কিন্তু সেজন্ত এতটুকু ভাবতে হয় না। গ্রামের উৎপন্ন টাটকা শাক-সজ্জি, ঘি, দুধ গ্রামবাসীরা স্বল্প মূল্যে পেয়ে থাকে। তা ছাড়া

পুকুরের মাছ, গাছের ফল, ঘরের ঘি, দুধ গ্রামবাসীদের প্রত্যেকের ঘরেই কিছু-না-কিছু মজুত থাকে। আহার ও আহাৰ্ধের মন্ত সুবিধা গ্রামে।

(৩) অর্থনৈতিক সুবিধা—গ্রাম্য জীবন সহজ সরল। শহরের কোন আড়ম্বর সেখানে নেই; কাজেই গ্রাম্য জীবন তেমন ব্যয়বাহুল্যে পূর্ণ নয়। গরীব দেশের পক্ষে সেটাই সবচেয়ে লাভ। সহজ, সরল, স্বাভাবিক জীবন কাম্যও বটে।

এত সুখ-সুবিধা থাকা সত্ত্বেও গ্রামবাসীরা জীবনকে উপভোগ করতে পারে না। তার প্রধান কারণ শিক্ষার অভাব। যে শিক্ষার শুভবুদ্ধির দ্বারা মানুষ চালিত হয়, জীবন সম্পর্কে নূতন চেতনা আসে, দৃষ্টিভঙ্গী প্রসারিত হয়, গ্রামে গ্রামে সেই জীবনমুখী কার্যকরী শিক্ষার প্রয়োজন।

### জন-শিক্ষা :

তাই গ্রামোন্নয়নের জন্ত প্রথম দরকার জন-শিক্ষা, তারপর চাই সংস্কার। প্রথমটির কাজ শেষ হ'লে, দ্বিতীয়টির কাজ সূহৃভাবে আরম্ভ হবে। তার অস্ত্রধায় গ্রাম্য স্বাস্থ্যোন্নতির কোন পরিকল্পনাই কার্যকরী হবে না। এ সম্পর্কে একজন শিক্ষাবিদ একটি চমৎকার কথা বলেছেন। তিনি বলেছেন যে, জন-শিক্ষাই হবে গ্রামের ছুংপিণ্ড। তাকে সক্রিয় সচল ক'রে তুলতে পারলে, তার থেকে প্রতিনিয়ত কর্মপ্রেরণার রক্ত-স্রোত প্রবাহিত হয়ে পরিকল্পনার শিরা-উপশিরায় গিয়ে যখন পৌঁছাবে, তখনই সমস্ত গ্রাম সুখ-সমৃদ্ধিতে ভরে উঠবে। সেটাই হবে গ্রাম্য স্বাস্থ্যের প্রকৃত উন্নতি।

সেই সঙ্গে প্রয়োজন হবে পল্লী-সংগঠন-পরিকল্পনার। স্বাস্থ্য ও সুখ-সুবিধার দিক থেকে বিচার ক'রে গ্রামকে টেলে সাজতে হবে। তার জন্ত দরকার হবে বিশুদ্ধ জল-সরবরাহের, স্বাস্থ্যকর জীবন-যাপনের, বৈজ্ঞানিক পদ্ধতি উদ্ভাবনের এবং সংক্রামক ব্যাধি-দমনের সর্বপ্রকার ব্যবস্থা অবলম্বনের। কি পদ্ধতিতে তা সম্ভবপর হবে, সে বিষয়ে পূর্বেই আলোচনা করা হয়েছে।

## গ্রাম সংগঠন :

এখন গ্রাম সংগঠনের সময় কোন্ কোন্ দিকে দৃষ্টি দিতে হবে, সে সম্পর্কে সংক্ষেপে কিছু আলোচনা করা দরকার। নব পর্ধায়ে গ্রাম্য কুটির নির্মাণ, গ্রাম্য পথ-ঘাটের উন্নতি, বাজার-হাট, মেলা, ভোজোৎসব ও যাত্রীদের স্বাস্থ্যরক্ষার সুব্যবস্থা এবং গ্রামে গ্রামে চিকিৎসালয় ও প্রস্তুতি-সদন নির্মাণের বিশেষ প্রয়োজন।

## গ্রাম্য কুটির :

অধিকাংশ গ্রামে পাকাঘরের তুলনায় চালাঘরের সংখ্যাই বেশী। গ্রাম্য কুটিরগুলি স্বাস্থ্যসম্মত উপায়ে নিমিত নয়। অধিকাংশ কুটিরের দেওয়াল



আদর্শ গ্রাম

মাটির অথবা হেঁচা বাঁশের দ্বারা নির্মিত। উপরকার আচ্ছাদন খড়ের। গ্রীষ্মের দিনে মাটির ঘর ঠাণ্ডা থাকে। বর্ষাকালে ও শীতকালে মাটির ঘরে

বিশেষ অসুবিধা হয়। বিশেষ করে বর্ষাকালে খড়ের চাল পচে উঠে; তখন নানাপ্রকার কীট-পতঙ্গের উপদ্রব হয়। মাটির ঘরে বায়ু-সঞ্চালনের কোন ব্যবস্থাই থাকে না। প্রায়শঃ মাটির ঘরে থাকে একটি দরজা এবং ছোট ছোট জানালা। একে স্বাস্থ্যসম্মত বাসগৃহ বলা চলে না। বিজ্ঞানসম্মত উপায়ে গ্রাম্য কুঁটীর নির্মিত হওয়া উচিত। ঘরের আচ্ছাদন টালি বা স্যাস্বেস্টাসের হ'লে ভালো হয়। ঘরের সামনের দিকের চাল অপেক্ষাকৃত উঁচু হ'লে, বায়ু-চলাচলের অসুবিধা দূর হবে। সেই সঙ্গে ঘরের দরজা-জানালা আকারে বড় ও সংখ্যায় বেশী হওয়া উচিত।

### পথ-ঘাট :

পথ-ঘাটের অব্যবস্থাই গ্রাম্য জীবনের সবচেয়ে বড় অসুবিধা। কাঁচা মাটির পথ শীত-গ্রীষ্মে ধূলায় পূর্ণ থাকে এবং বর্ষার ক'মাস এমনই কর্দমাক্ত হয় যে, পথ চলাচল অসম্ভব হয়ে উঠে। পথের এই শোচনীয় অব্যবস্থার জন্তাই গ্রামের বারো আনা সুখই নষ্ট হয়ে যায়। তা ছাড়া গ্রামের চারদিকেই থাকে পচা পানায়-ভর্তি একাধিক পুকুর, খানা, ডোবা। সেখানে বারো মাসই মশার বংশবৃদ্ধি হয়, তার ফলে বর্ষার দিনে গ্রামাঞ্চল ম্যালেরিয়ায় ভরে উঠে। তাই গ্রাম সংগঠনের প্রথমেই প্রয়োজন খানা-ডোবার সংস্কার করা এবং গ্রাম্য পথের উন্নতি-সাধন। ধূলা ও কাদার হাত থেকে রেহাই পেতে হ'লে, গ্রামে গ্রামে খোয়ার রাস্তা নির্মাণের পরিকল্পনা গ্রহণ করতে হবে। ভালো রাস্তা না থাকার দরুন গ্রামবাসীরা আকস্মিক দুর্ঘটনার সময় বিপদে পড়ে এবং বহু সুযোগ-সুবিধা থেকে বঞ্চিত হয়। কাজেই গ্রাম্য পথ-ঘাটের আশু উন্নতি প্রয়োজন।

### বাজার-হাট :

প্রায়শঃ গ্রামেই নিত্য বাজারের ব্যবস্থা নেই। গ্রামে সপ্তাহে দু'দিন কি তিনদিন হাট বসে। সেখানে কেনা-বেচার জন্ত বহু জন-সমাগম হয়। অথচ সেই হাটের পরিবেশ কোথাও পরিচ্ছন্ন নয়। সেখানে পান্থখানা ও



প্রশ্রাবাগারের কোন ব্যবস্থা না থাকায়, হাটুরেরা যেখানে-সেখানে প্রশ্রাব ও মলত্যাগ করে পরিবেশকে নোংরা করে রাখে। তা ছাড়া হাটের আবর্জনা, মাছের আঁশ পচে আবহাওয়াকেও দূষিত করে। গ্রাম্য হাটের খোলা পরিবেশে খাবার কেনা-বেচা হয়। খোলা জায়গায় ধূলা ও মাছিতে খাবার সহজেই দূষিত হয়। কাজেই হাটের পরিবেশের এবং বিধি-ব্যবস্থার অচিরেই উন্নতি হওয়া উচিত।

### মেলা ও ভোজোৎসব :

গ্রামের বৈচিত্র্যহীন জীবনের আনন্দোৎসব হচ্ছে মেলা। এই দিনটির জন্ম যেন সমস্ত গ্রাম উন্মুখ হয়ে থাকে। কোন জাগ্রত দেবদেবী অথবা সিদ্ধ পুরুষের স্থানে মেলা বসে। মেলায় বিপুল জন-সমাগম হয়। গ্রাম গ্রামান্তর থেকে লোক আসে। পথের ধারে গাছের তলায় যাত্রীদের ভিড় জমে। খারাপ তেলে-ভাজা পাপর, সস্তা খাবার খোলা রাস্তার ধারে কেনা-বেচা হয়। ধর্মের নামে পাগল অসংখ্য নরনারী, ছেলে-বুড়ো সেই খাবার খেয়ে ব্যাধির কবলে পতিত হয়। স্বভাবতঃ নোংরা অশিক্ষিত গ্রাম্য যাত্রীদের অসাবধানতায়, অবিবেচক ব্যবসায়ীদের অব্যবস্থায় গ্রাম্য পরিবেশ এমনভাবে দূষিত হয় যে, মেলার সঙ্গে কলেরা মহামারীরূপে দেখা দেয়। কাজেই মেলার সময় বাতে গ্রাম্য পরিবেশ দূষিত না হয়, সেজন্য সর্বপ্রকার প্রতিষেধক ব্যবস্থা অবলম্বনের বিশেষ প্রয়োজন।

### যাত্রীদের স্বাস্থ্যরক্ষার ব্যবস্থা :

মেলা উপলক্ষে গ্রামে বহু যাত্রীর সমাগম হয়। অধিকাংশ যাত্রীই আসে দূরাঞ্চল থেকে। মেলার সঙ্গীর্ণ পরিবেশে তাদের স্থান সঙ্কলান হয় না। তা ছাড়া খাওয়া-খাকার অব্যবস্থা, পানীয় জলের অভাব, যেখানে-সেখানে মল-মূত্র ত্যাগ করা প্রভৃতি স্বাস্থ্যরক্ষার অভ্যাসের ঘারাই গ্রাম্য পরিবেশ দূষিত হয়। তাই দেখা যায় যে, এই বহিরাগত যাত্রীদের ঘারাই কলেরা প্রভৃতি ব্যাধি গ্রামে বিস্তার লাভ করে। এইজন্য মেলার সময়

বহিরাগত যাত্রীদের স্বাস্থ্যরক্ষার দিকে সর্বাগ্রেই দৃষ্টি দেওয়া কর্তব্য। স্থানীয় হেল্থ অফিসারের সঙ্গে যোগাযোগ করে যাত্রীদের প্রত্যেককেই কলেরার ইন্জেক্শন দেওয়ার ব্যবস্থা করা উচিত।

### চিকিৎসালয় ও প্রসূতি-সদন:

গ্রাম্য জীবনের আর একটি মস্ত অস্থবিধা ডাক্তারের অভাব। এমন অনেক গ্রাম আছে, যেখানে কোন ডাক্তার নেই। অস্থ-বিস্থে, দৈব-দুর্ঘটনায় সেখানকার গ্রামবাসীরা হয় বিনা চিকিৎসায় মারা যায়, অথবা ভাগ্যক্রমে বেঁচে উঠে। সভ্য স্বাধীন দেশের কোন গ্রামের এতখানি অসহায়তাটা সত্যই অভাবনীয়। আজকাল অবশ্য দু'তিনটি গ্রামের মধ্যস্থলে অথবা প্রায় প্রত্যেক ইউনিয়নে একটি করে স্বাস্থ্য-কেন্দ্র স্থাপিত হয়েছে। কিন্তু সেখানে সাধারণ চিকিৎসার বিশেষ কোন ব্যবস্থা নেই। প্রাথমিক চিকিৎসার উপযোগী সামান্য যেটুকু করণীয় আছে, তা-ও সরঞ্জাম এবং ঔষধপত্রের অভাবে চিকিৎসকরা করতে পারেন না। এ ব্যবস্থার আশু প্রতিকার হওয়া দরকার। গ্রামে প্রসূতি-সদনের প্রয়োজন সবচেয়ে বেশী। অস্বাস্থ্যকর পরিবেশের দোষে, অব্যবস্থায় নির্বিঘ্নে ভূমিষ্ঠ হওয়ার পরেও বহু শিশু মারা যায়; কাজেই সেই শিশু-মৃত্যু এবং প্রসূতির জীবন-রক্ষার জন্তই গ্রামে গ্রামে প্রসূতি-সদন থাকা উচিত।

## মানসিক স্বাস্থ্য

মানুষের সম্যক স্বাস্থ্য তার দেহ-মনের স্বস্থতাকে নিয়ে। একজন স্বস্থ মানুষের যখন মানসিক বিকৃতি ঘটে, তখন তাকে স্বাভাবিক মানুষের পর্দায়ে ফেলা যায় না। সে তখন স্বস্থ হয়েও অস্থস্থ, অস্বাভাবিক মানুষ। মানুষের সে অবস্থাটা যেমন ভয়াবহ, তেমনি শোচনীয়। সেই অস্বাভাবিক অবস্থার কারণ কি?

মনস্তাত্ত্বিকরা মানসিক বিকৃতির ত্রিবিধ কারণের উল্লেখ করেছেন। শেগুলি হচ্ছে যথাক্রমে—(১) শারীরিক কারণ, (২) বংশগতির প্রভাব এবং (৩) আর্থিক বা মানসিক কারণ। এ ছাড়া স্বাভাবিক বিপর্যয়েরও কারণ থাকতে পারে। অতিরিক্ত চিন্তা-ভাবনা যখন মনের স্বাঘুতে অনবরত থাকে দেয়, তখন অবচেতন মনে যে বাড় উঠে, সেই বিপর্যয়ের ফলেই মনের সমতা নষ্ট হয়ে যায়। তখনই মানসিক ব্যাধির সৃষ্টি হয়। তাই মানসিক স্বাস্থ্যরক্ষার জন্ত সর্বা মনকে প্রফুল্ল রাখতে হয়। কেমন ক'রে সহজ উপায়ে মনকে ভালো রাখা যায়, সে সম্পর্কে গোটে অবশ্যপালনীয় তিনটি নির্দেশ দিয়েছেন। সে নির্দেশগুলি সর্ব মাতৃষের ক্ষেত্রেই প্রযোজ্য। অসং চিন্তা, অসং কাজ, অসং ধারণা থেকেই মানসিক বিপর্যয় আসে। তাই তিনি বলেছেন যে, ঐ ত্রিবিধ অবস্থা থেকে অব্যাহতি পেতে হ'লে প্রতিদিন তিনটি কাজ করতে হবে। রোজ ঘুম ভাঙার পর একটি ভালো ছবি (যে-কোন মহাপুরুষের) দেখতে হবে, সং চিন্তায় ক্ষণিকের জন্ত মনোনিবেশ করতে হবে; এবং একটা-না-একটা ভালো কাজ করতে হবে। এই ত্রিবিধ কাজের যোগফল মনকে সুস্থ সবল রাখবে। তখনই জীবনাদর্শে নৈতিক বনেদের উপর মন সুদৃঢ় হবে।

এখন জানা দরকার মানসিক ব্যাধি কয় প্রকার। সাধারণতঃ চার প্রকারের মানসিক ব্যাধি আছে। যথা—(১) মানসিক ব্যাধি (idiot, Imbecile, Feeble minded), (২) মানসিক অপূর্ণতা (mental deficiency), (৩) অকিঞ্চিৎ মনোপীড়া এবং (৪) অপরাধ-প্রবণতা (delinquency)।

এই বিকৃতির জন্ত যে মনস্তাত্ত্বিক কারণই সব সময় দায়ী, একথা কিন্তু এখনও প্রমাণিত হয়নি। তবে দৈহিক স্বাস্থ্যের উপরই যে মানসিক স্বাস্থ্য নির্ভর করে, সে বিষয়ে স্মিত নেই। এখন জানা দরকার এই মানসিক বিকৃতির কারণগুলি কি।

জ্যানেট বলেছেন যে, তিন স্তরের মনই এক সূত্রে গাঁথা। তারা একত্রে

অথবা সংঘবদ্ধ হয়ে কাজ করে। কোন কারণে সেই যোগসূত্র ছিন্ন হ'লে, মানসিক বিকৃতি আসে। যুগি-ব্যাদি বা উৎকর্ষাবস্থা থেকেও সে অসহযোগ ঘটতে পারে।

শারীরিক বিকৃতি ছাড়াও মানসিক অসজ্জিতির আরও অনেক কারণ আছে। ম্যানডেলিন সাহেব এই প্রসঙ্গে বংশগতি ও পরিবেশের প্রভাবের কথা উল্লেখ করেছেন। তিনি বলেছেন যে, পাগলামিটা প্রায়শঃ বংশ-মুক্রমিক। তার পিছনে পরিবেশের প্রভাবও আছে। কোন প্রভাবের প্রতিক্রিয়া কতটুকু, তার আত্মপাতিক গড় কত, তিনি তা নির্ধারণ করেছেন। বলেছেন যে, (ক) বংশগতির দোষ শতকরা ২২ ভাগ, (খ) পরিবেশের প্রভাব শতকরা ৯ ভাগ এবং (গ) পরিবেশ ও বংশগতির জড়িত প্রভাব হচ্ছে শতকরা ৬২ ভাগ।

মামুষের মন বিশ্লেষণ ক'রে ক্রয়েড মনের তিনটি অবস্থার কথা উল্লেখ করেছেন। তাঁর মতে, মনের তিনটি স্তর আছে ; যথা—(১) সজ্ঞান মন, (২) প্রাক্চেতন মন ও (৩) অনবহিত মন। এই তিনটি মনের অন্তর্ভুক্তই মানসিক বিকৃতির কারণ।

মানসিক বিকৃতির কারণ বিশ্লেষণ ক'রে জানা গেছে যে, পাঁচটি কারণে মানসিক বিকৃতি ঘটতে পারে। যথা—(১) নিউরসিস্ বা স্নায়বিক দুর্বলতা থেকে, (২) উর্ধ্বায়নের অভাবে, (৩) প্রতিক্রিয়ার সংগঠনে (reaction formation), (৪) প্রতিহত প্রতিক্রিয়া (want of projection) ও (৫) বিগ্রহরূপী যৌন-প্রতিক্রিয়ার জন্ম।

এ ছাড়া জ্ঞান আরও দুটি কারণ উল্লেখ করেছেন। তিনি বলেছেন যে, দুটি স্বভাবের মানুষ আছে ; যথা—(১) বহিমুখী (extrovert) ও (২) আত্মকেন্দ্রিক (Introvert)। এই দুটি স্বভাবের প্রক্রিয়া চলেছে মনে মনে। বহিমুখী মন চায় আত্ম-জাহির করতে, কারণ আত্ম-প্রতিষ্ঠার তার সুখ। কিন্তু যখন সেই আত্ম-প্রকাশের ক্ষেত্রে পদে পদে বাধা আসে, ব্যর্থতার

অপস্থানে মন জর্জরিত হয়, তখন ভিতরে ভিতরে বিকোভের সৃষ্টি হয়। সেই অতৃপ্ত মনের অসন্তোষ থেকে যখন মনের ক্ষমতা নষ্ট হয়ে যায়, তখনই মানসিক বিকৃতি ঘটে। আত্মকেন্দ্রিক মনেও অল্পরূপ ঘন্ড চলে। যে মন নিজের মাঝে আড়াল সৃষ্টি ক'রে আত্ম-গোপন করতে চায়, তার প্রবল ইচ্ছায় বুক ফাটলেও, মুখ ফোটে না। সেই অবদানের দুঃসহ বেদনা ক্রমাগত যে মনে জড় হ'তে থাকে; তার চাপেই একদিন সহনশীলতার বাধ ভেঙে যায়। তখনই মানসিক বিকৃতি আত্ম-প্রকাশ করে।

এখন এই মানসিক ব্যাধি নিরাময়ের ব্যবস্থাগুলি কি, সে সম্পর্কে কিছু আলোচনা করা দরকার। ফ্রেড অবশ্য বলেছেন যে, সব মানসিক ব্যাধির (উন্নত পাগলামী ছাড়া) চিকিৎসা একই রূপ। রোগীর মন বিশ্লেষণ ক'রে প্রথমে ব্যাধির কারণ নির্ণয় করতে হবে। দেখতে হবে কোন্ মনে কিসের ক্ষত আছে, অবচেতন বা প্রাক্চেতন মনের কোথায় ভয়, আশঙ্কা বা অসন্তোষ পুঞ্জীভূত হয়ে আছে। সেই বেদনা-ব্যাথা ও বিকোভগুলিকে কৌশলে মন থেকে অপসারিত করতে পারলেই, মানসিক ব্যাধি দূর হবে। রোগীকে অজ্ঞান ক'রে তার অনবহিত মনের কথাগুলোকে কোন রকমে সজ্ঞান মনের দরজায় পৌঁছে দিতে পারলেই, ক্রমে ক্রমে তার অনবহিত মন থেকে যখন বহুদিনের পুঞ্জীভূত ভয়, দুঃসহ বেদনা এবং দীর্ঘদিনের ক্ষত মুছে যাবে, তখনই সে আরোগ্য লাভ করবে। এটি অবশ্য সময়সাপেক্ষ চিকিৎসা।

এ ছাড়া বংশগতি ও পরিবেশের জন্ম যে বিকৃতি, তার ব্যবস্থাপনা আলাদা। অবদমন, প্রবৃত্তির ঘন্ড, শারীরিক অসঙ্গতি, বা অল্প কোন কারণে যে মানসিক ব্যাধির সৃষ্টি হ'তে পারে, ম্যানডেলিন সাহেব ও অগ্নাস্ত মনস্তাত্ত্বিকরা সে রোগ নিরাময়ের একটা লম্বা ফিরিস্তি দিয়েছেন। সেগুলি হচ্ছে যথাক্রমে :—

- (১) বংশগত বিকৃতির জন্ম পরিবেশ ও বংশগতির উন্নতি দরকার।
- (২) শারীরিক বিকৃতিজনিত ব্যাধি হ'লে অথবা দুর্বলতাজাত ব্যাধি হ'লে,

শারীরিক শ্রমতির প্রয়োজন। (৩) মানসিক স্বাস্থ্য থেকে বিকৃতি ঘটলে মনের উৎকর্ষা দূর করতে হবে। (৪) ব্যক্তিগত প্রবণতার অবদমনজনিত ব্যাধি হ'লে, যার যেদিকে কোঁক (সঙ্গীত, শিল্প, সাহিত্য প্রভৃতি) সে বিষয়ে উৎসাহ দিতে হবে। (৫) সহজাত প্রবৃত্তিগুলিকে কখনই অবদমন করা ঠিক নয়, সেগুলিকে অল্প পথে চালিত করাই বিধেয়। (৬) অক্ষমতার পরিপূরক হিসাবে অল্প শক্তিকে কাজে লাগাতে হবে। (৭) ব্যক্তিগত চাহিদা মতো উর্ধ্বায়নের (sublimation) প্রয়োজন। (৮) যৌন-বোধ সম্বন্ধে স্পষ্ট ধারণা দেওয়া এবং সামাজিক অভ্যাসের পরিমার্জন দরকার। (৯) ভাবী পিতামাতাকে যৌন-ব্যাধিমুক্ত করতে হবে।

উপরোক্ত নির্দেশগুলির সুবিধা এই যে, এর মধ্যে প্রতিবেদক ব্যবস্থা এবং চিকিৎসার নির্দেশগুলি একই সঙ্গে দেওয়া আছে।

## শারীরিক শিক্ষার মনস্তত্ত্ব

দেহকে বাদ দিয়ে মন নয়, মনকে বাদ দিয়েও দেহ সক্রিয় নয়। একটি অঙ্গটির পরিপূরক। মন থেকে দেহে, দেহ থেকে মনে প্রতিনিয়তই ক্রিয়া-প্রতিক্রিয়ার আবর্তন চলেছে। মনের ইচ্ছায় যে কাজের প্রেরণা, তার প্রকাশ-ক্ষেত্র দেহজ অঙ্গ-প্রত্যঙ্গ। মনের সম্মতি না থাকলে হাতটুকু পর্ষস্ত নাড়াচাড়া যায় না। মনে করুন আপনার পিঠের এক স্থানে চুলকাতে ইচ্ছা করছে, অস্বস্তিতে হাত দুটো নিস্পিন্ করছে, অথচ আপনি মনে মনে লক্ষ্য করলেন যে কিছুতেই চুলকাবো না। শেষ পর্ষস্ত মনেরই জয়লাভ হ'ল, হাত দুটো বন্দী সৈনিকের মতো চূপ ক'রে রইলো। এর আবার বিপরীত দিকও আছে। দেহ যখন ক্লান্ত, মনও তখন শ্রান্ত। দেহের

অক্ষুণ্ণ মনের স্বপ্ন নেই। এ হেন যে দেহ-মনের সম্পর্ক, সেই দেহের জন্ত বা-কিছু—শ্রম, ব্যায়াম, অল্পশীলন প্রভৃতি—তার সঙ্গে মনেরও অনেক কিছু জড়িয়ে আছে। এই কারণে শারীরিক শিক্ষার তথ্যে আছে দেহ-মনের তত্ত্ব। শিক্ষাবিদরা তাকে শারীরিক শিক্ষার মনস্তত্ত্ব ব'লে অভিহিত করেছেন।

সাধারণ শিক্ষার যে নীতি, শারীরিক শিক্ষারও সেই রীতি। দেহ-মনের বিকাশ। প্রত্যেক বিকাশের একটা ধারা আছে। সেটাকে পথ বা পদ্ধতি বলে। এই পদ্ধতি অল্পসারে শিক্ষার ধারাই নিয়ন্ত্রিত হয়। শারীরিক অল্পশীলনের ক্ষেত্রেও সেই তত্ত্ব, সেই কথা। শিক্ষাটা 'শেখা' নয়, 'হওয়া'। তাই গ্যেটে বলেছেন যে, 'We learn nothing, but become something.' আমরা আসলে শিখি না কিছুই, হ'তে চাই মাত্র। অর্থাৎ ব্যায়াম ক'রে আমরা হই ব্যায়ামবীর, খেলে হই খেলোয়াড়, শিখে হই শিক্ষিত, লিখে হই লেখক ইত্যাদি। এই যে শেখা বা মনে রাখা, তার মাত্র 'কতকগুলি 'ছক' নেই, 'কাহ্নন'ও আছে। সেগুলি হচ্ছে বথাক্রমে তৎপরতা-নীতি, অল্পশীলন-নীতি এবং পরিণাম-পরিমিতি।

এবার তত্ত্ব বিশ্লেষণে আসা যাক। তৎপরতা-নীতি (Laws of readiness) প্রথম আলোচ্য বিষয়। এর মধ্যে আছে প্রস্তুতি, প্রয়োগ এবং সর্বোপরি একটা প্রচেষ্টা। যখনই মানুষের কিছু করার ইচ্ছা হয়, সে একটা কিছু করার চেষ্টা করে। তখনই একটা বিশেষ 'ধরনে' তার কাজ আরম্ভ হয়। অবশ্য এই প্রচেষ্টার তাগিদ আসে বাইরে থেকে। কোন-না-কোন বহিঃপ্রেরণার দ্বারাই সে পরিচালিত হয়। কাজ আরম্ভের আগেই চলে প্রস্তুতি। যে কাজে স্বস্তির আনন্দ যত বেশী, সেই কাজেই তত তার আগ্রহ। কিন্তু যেই কোন কাজে একটা বিরূপ অল্পভূতির সৃষ্টি হয়, তখনই কর্মীর মন অপ্রসন্ন হয়ে উঠে। তার ফলে যে প্রতিক্রিয়ার সৃষ্টি হয়, সেটাই কাজের ক্রমোন্নতিকে ব্যাহত করে। তখন পদে পদে অনিচ্চার বাধা প্রবল হয়ে উঠে। আর সে কর্মস্বূহা থাকে না। মনে করা যাক একজন কুখ্যাত

হয়েছে, ক্ষুধার তাড়নায় সে কিছু আহাৰ্শ চায়। শত চেষ্টা ক'রেও কোন আহাৰ্শ জুটলো না। তখনকার সেই ব্যৰ্থ হতাশার মধ্যে তার মনে যে অশ্রীতিকর প্রতিক্রিয়ার সৃষ্টি হবে, সেটাই ঘাত-প্রতিঘাতে তার মনকে বিধিয়ে তুলবে। তখন তার মনে জাগবে একটা বিরক্তিকর অহুত্ব। কারণ বাসনা যেখানে প্রবল, প্রতিক্রিয়াও সেখানে সেই অহুপাতে তীব্র। অল্পদিকে ফলপ্রাপ্তির মধ্যে যেখানে কোন বাধা নেই, মন সেখানে তৃপ্তির আনন্দে ভরে উঠে। সে আনন্দের মধ্যে যে আশ্ব-প্রসাদ আছে, তা মাহুযকে পরিতৃপ্তি থেকে পরিণতির দিকে যাওয়ার উৎসাহ যোগায়। এই প্রেরণা আসে 'অভাব-বোধ' থেকে। ফলে মাহুযের প্রত্যেক আকাঙ্ক্ষার পিছনে কাজ করে তার অন্তর্নিহিত প্রবণতা। তা আবার বহুবিধ ইচ্ছার দ্বারাও নিয়ন্ত্রিত হয়। তার মধ্যে আবার অর্জন, বর্জন, গ্রহণ এবং নির্বাচনেরও প্রসঙ্গ থেকে যায়। এই সব কারণে আমরা যা করি তার পিছনে থাকে সামাজিক অহুমোদন লাভের ইচ্ছা; কখনও বা থাকে প্রতুষ্ক লাভের বাসনা, কখনও দুঃপকে জয় করার প্রচেষ্টা অথবা পাল্লা দেওয়ার ইচ্ছা মাথা চাড়া দিয়ে উঠে। এবংবিধ অহুত্বজনিত যে প্রতিক্রিয়া, সেটা শারীরিক শিক্ষারই বিচিত্র প্রকাশ। এই প্রকাশের প্রত্যেকটি ক্রিয়া-প্রতিক্রিয়ার মধ্যে আছে প্রস্তুতি ও প্রয়োগের ব্যস্ততা।

এই তৎপরতার সঙ্গে যখনই প্রবল ইচ্ছা যুক্ত হয়, তখনই সে অভিপ্রায় রূপায়িত হ'তে চায়। ভাবনা তখন কাজ হয়ে দেখা দেয়। যে-কোন শিক্ষার ক্ষেত্রেই সেই একই কথা। শিশুরা যখন কিছু শেখার জন্ত উদ্গ্রীব হয়ে উঠে, তখনই তার শিক্ষা হয় বিশেষভাবে কার্যকরী। শারীরিক শিক্ষার ক্ষেত্রেও এই তৎপরতা-নীতির ব্যাপক প্রয়োগ দেখা যায়। খেলাধুলার সর্বক্ষেত্রেই যাতে শিশুর সহজাত স্বাভাবিক অঙ্গভঙ্গীগুলিকে কাজে লাগানো যায়, সেদিকে সজাগ দৃষ্টি দেওয়া দরকার। প্রত্যেকটি শিশুর মধ্যে একটা জন্মগত ক্রীড়া-প্রবণতা আছে, সেজন্তই শিশুরা খেলতে ভালবাসে। এটাই



ক্রমবর্ধমান শিশুর স্বাভাবিক প্রবণতা। কিন্তু প্রাথমিক বিদ্যালয়ের শারীরিক শিক্ষার শ্রেণীতে যে ধরনের নিয়ন্ত্রিত খেলাধুলার ব্যবস্থা আছে, সেই গভীরগতিক খেলা শিশুরা পছন্দ করে না। অনেক ক্ষেত্রে নিয়ন্ত্রিত ‘কুচ্কাওয়াজ’ শেখানো হয়। সেটা বয়সের অল্পপাতে গুরু ব্যায়াম এবং শিশু-প্রবণতার পরিপন্থী। এই কারণে সেই ব্যায়াম শেখার জন্ত যে অহুশীলন, প্রস্তুতি ও ভারসাম্যের প্রয়োজন, প্রাথমিক বিদ্যালয়ের অধিকাংশ শিশুর তা থাকে না। তাই খেলাগুলি বুঝতে, অহুধাবন করতে শিশুর অপটু অঙ্গ-প্রত্যঙ্গগুলি যেন কিছুতেই পেরে উঠে না। ফলে তার মনে একটা অপ্রীতিকর প্রতিক্রিয়ার সৃষ্টি হয়। তাই স্বৈচ্ছিক খেলা ছাড়া অন্য খেলায় ছোটরা আশাহুরূপ আনন্দ পায় না। এই কারণে স্বৈচ্ছিক খেলাকেই বলা হয় শিশুর নিজস্ব খেলা।

### অহুশীলন-নীতি ( Laws of exercise ) :

শেখা মানেই অহুশীলন করা। সমস্ত শিক্ষার প্রথম পর্ষায়ে আছে অহুধাবন আর অহুশীলন। তারপর পুনরাবৃত্তি। পুনরাবৃত্তি থেকে অভ্যাস এবং তা থেকেই শিক্ষা। অর্থাৎ “If a person repeats a reaction for a number of times, it becomes easier for him to react in that way,” বার দুই একটা কাজ ক’রে যখন একটা ধরন পাওয়া যায়, তখন সহজেই সে কাজটি স্বচাৰুভাবে করা যায়। যেমন মেঠো পথে চলতে চলতে পায়ের দাগে দাগে পথ-রেখার সৃষ্টি হয়, তেমনি অহুশীলনের পুনরাবৃত্তি থেকে অভ্যাস পুঞ্জীভূত হয়। ধরা যাক, একজন ফুটবল খেলা শিখতে চায়। তার জন্ত রোজ মাঠে গিয়ে তাকে নিয়মিত অহুশীলন করতে হবে, যতদিন না সে ফুটবল খেলা শিখতে পারে। হাজার বক্তৃতার দ্বারা যা সম্ভব হ’ত না, অহুশীলনের দ্বারা তা কার্যকরী হ’ল। নিত্য অভ্যাসের দ্বারা প্রতিক্রিয়াগুলি যতই আয়ত্তে আসে, ততই শেখাটা সহজ স্বাভাবিক হয়ে উঠে। এই শেখার প্রেরণা যোগায় প্রীতিকর অহুভূতি। যতক্ষণ কোন

অপ্রীতিকর ঘটনা, ক্লান্তি অথবা অক্ষমতা প্রকৃতির পথে বাধার সৃষ্টি না করে, ততক্ষণ শিখতে কোন বেগ পেতে হয় না। অনেক সময় দেখা যায় যে, খুব ভালো খেলোয়াড়ও মরমুমের আগে কিছুদিন অহুশীলন না করলে হঠাৎ মাঠে নেমেই ভালো খেলতে পারে না। কিছুদিনের অভ্যাসের ফলে বহিঃপ্রেরণা এবং প্রতিক্রিয়ার সঠিক যোগাযোগ ঘটলো না। ফলে অহুশীলনকারী নিৰ্ভূলভাবে, স্বাভাবিক উপায়ে ক্রতোরতি করতে পারল না। পক্ষান্তরে অভ্যাসের দ্বারাই অহুশীলনে নৈপুণ্য আসে।

**পরিণাম-পরিমিতি ( Laws of effect ) :**

প্রত্যেক কাজের আরম্ভ এবং শেষ আছে। শেষ ফলাফলটাই কাজের পরিণাম। কাজের পরিণামে যখন কোন বিরূপ প্রতিক্রিয়ার সৃষ্টি না হয়, তখন অহুশীলনকারীর মনে একটা আনন্দময় প্রীতিকর অহুভূতি জাগে; এবং প্রত্যেক অভ্যাসের উপর পরিণামের ছাপ স্পষ্ট হয়ে উঠে। মনে করা যাক, একজন সাঁতার শিখছে। জলে মুখ ডুবিয়ে সাঁতার কাটার সময় কোন কারণে তার নাকে জল ঢুকে গেল; তার ফলে সাঁতারকার সাময়িক যে কষ্ট হবে, সেই অপ্রীতিকর অহুভূতি তার মনে সদা জাগ্রত থাকবে। সে আর কিছুতেই জলের নীচে থেকে নিশ্বাস নিতে চেষ্টা করবে না। অতঃপর সে যখনই সাঁতার কাটবে, তখনই সে এ বিষয়ে এতই সজাগ থাকবে যে, সে আর কিছুতেই সেই অপ্রীতিকর অহুভূতির পুনরাবৃত্তি ঘটতে দেবে না। যে ভাবে নিশ্বাস নিতে এতটুকু কষ্ট না হয়, সে সাঁতার কাটার সময় সেই ভাবেই নিশ্বাস নেওয়ার অভ্যাস করবে। যে অভ্যাসের অহুভূতি যত প্রীতিকর হবে, ততই সেই অহুশীলনের প্রতি তার অহুরাগ জন্মাবে। ফলে সে অভ্যাস সূদৃঢ় হবে। এটাই হচ্ছে শিক্ষার পরিণাম-নীতি। গেটস্-ও তাই বলেছেন যে সমগ্রভাবে দেখলে বলা চলে যে, ব্যক্তিবিশেষ সেই খেলারই পুনরাবৃত্তি করতে চায় যা মোটামুটিভাবে প্রীতিকর; আর যা অপ্রীতিকর, তার জন্য কেউ কস্মিনকালেও অহুশীলন করতে চায় না।

শারীরিক শিক্ষার শিক্ষকদের বিশেষভাবে এই কথাটাই স্মরণ রাখতে হবে। শ্রেণী-পরিচালনার সময় সর্বদা লক্ষ্য রাখতে হবে যে, কোন্ পদ্ধতি প্রয়োগের দ্বারা ছাত্ররা বেশী উপকৃত হচ্ছে, কোন্ কৌশল সহজে শেখানো যাচ্ছে। অপ্রীতিকর অস্থিতিগুলিকে যতই শেখানোর সময় পরিহার করা যাযে, ততই শ্রেণী-পরিচালনার কাজ সার্থক হবে। এই ভাল-মন্দ লাগার উপরই অস্থিীনকারীর পরিণাম অনেকটাই নির্ভরশীল। অর্থাৎ তার উপরই শিক্ষার্থীদের সাফল্য বা অকৃতকার্যতার গড় নির্ভর করে। কাজেই কোন একটা শিক্ষণ-পদ্ধতি প্রয়োগ করতে হ'লেই এমন একটা পরিকল্পনা প্রস্তুত করতে হবে যে, সে অস্থিীনে শিক্ষার্থীমাজ্ই অল্প-বিস্তর উপকৃত হবে। সহজ স্বাভাবিক উপায়ে একটা কিছু করতে শিখবে। পক্ষান্তরে কেউ যদি বার বার চেষ্টা ক'রেও বিকল মনোরথ হয়, তবে সে নিশ্চয় নৈরাশ্রে ভেঙে পড়বে। এমন কি শেষ পর্যন্ত সে অস্থিীনে থেকে বিরত হবে।

### শিক্ষণ-তত্ত্বের প্রয়োগ :

প্রয়োগ-তত্ত্বের প্রধান কথা হচ্ছে যে, নীতিগুলিকে ঠিক ঠিকভাবে কাজে লাগানো। তার জন্ত অভিজ্ঞতা এবং বিশেষ পর্যবেক্ষণের প্রয়োজন। শিক্ষণ-তত্ত্ব-প্রয়োগ-নীতির পিছনে থাকবে উল্লিখিত উদ্দেশ্যগুলি। এই প্রয়োগ-নীতির প্রধান উদ্দেশ্য হবে, যে অবস্থায় যেখানে যে নীতিটা প্রয়োগ করলে শেখার অস্থিীনে সার্থক হবে, সেই উপায়গুলিকে অধিকতরভাবে কাজে লাগানোর চেষ্টা করা। যে কাজে বা খেলায় ছেলেদের অনিচ্ছা প্রকাশ পাবে, পারতপক্ষে—কর্তব্যের খাতিরে—সেই খেলা বা কাজের জন্ত ছেলেদের পীড়াপীড়ি করা উচিত নয়। মনে করা যাক যে, একজন স্ত্রীবোর্ড থেকে উল্টো দিকে ডিগ্বাজি খাওয়া শিখতে চায়; অথচ সে কিছুতেই উল্টো ডিগ্বাজি খাওয়ার সহজ পদ্ধতিটি আয়ত্ত করতে পারছে না। যিনি শিক্ষা দিচ্ছেন, দুর্ভাগ্যবশত: তাঁরও সে কৌশল জানা নেই; সে ক্ষেত্রে ডিগ্বাজি খাওয়া শেখার জন্ত কখনই শিক্ষার্থীর উপর জুলুম করা উচিত নয়। তাতে

হিতে বিপরীত ফল হ'তে পারে। বিবেচক শিক্ষক নিশ্চয় সে সময় বিরত হবেন। পথ না জানা থাকলে কি পথ দেখানো যায়? যে কৌশল ছেলেরা সহজেই ধরতে পেরেছে, পালাক্রমে বার বার সেটার পুনরাবৃত্তি করার সুযোগ দিতে হবে। যখন কোন বিষয়ে অহুশীলনকারীর আগ্রহ ও অহুরাগ সঞ্চার হয়, তখনই সে অহুশীলন ফলপ্রদ হ'তে পারে। সেই প্রীতিকর অবস্থার মধ্যে অহুশীলনকারী সক্রিয় অভ্যাসের দ্বারা নিতুলভাবে যে-কোন কৌশল আয়ত্ত করতে পারবে। অথও মনোযোগে এবং সাগ্রহে যে কাজ দশ মিনিটে করা যায়, অনিচ্ছায় সে-কাজ এক ঘণ্টায়ও করা সম্ভবপর হয় না। যখন অগ্রগতির প্রতি পদক্ষেপে আনন্দ এবং উদ্দীপনা বৃদ্ধি পায়, তখন কাজের মধ্যে প্রেরণা আসে; তখন সিদ্ধিলাভের আনন্দে কোথা দিয়ে যে সময় কেটে যায়, তা টেরই পাওয়া যায় না। অর্থাৎ প্রয়োগ যেখানে সৃষ্ট, সেখানে আনন্দ এবং সাফল্য—হুই-ই আছে।

### অভিজ্ঞতা-জাত ভাবনা ও প্রাসঙ্গিক শিক্ষা ( Concomitant and Associated Learning ) :

জানা থেকে অজানায় যাওয়াই হচ্ছে জ্ঞান-সমৃদ্ধির নীতি। এক প্রসঙ্গ থেকে অল্প প্রসঙ্গের যে উদ্ভব এবং তার জন্ম যে ভাবনা—সেটাই যথাক্রমে শেখার দুটি দিক। তার একটি হচ্ছে অভিজ্ঞতাপ্রসূত ভাবনা, অল্পটি হচ্ছে প্রাসঙ্গিক শিক্ষা। এর মধ্যে একাধারে পরিচয় এবং পরিবর্তনের ধারা আছে। নূতন কাজের প্রত্যেক অভিজ্ঞতাই অহুশীলনকারীর মধ্যে আনে একটা পরিবর্তন। এটাই শেখার প্রত্যক্ষ ফল। পরোক্ষভাবে চলে সংগঠনের কাজ। শেখার এ দুটি দিক ছাড়াও, অনেক ক্রিয়া-প্রক্রিয়া আছে। কারণ প্রত্যেকটি শেখাই হচ্ছে কতকগুলি প্রতিক্রিয়ার সমষ্টি। এই প্রতিক্রিয়াগুলি এমনই জটিল এবং ব্যাপক যে, যে-কোন অঙ্গ-সঞ্চালনের সামান্যতম ভঙ্গীর সঙ্গেই কত-না প্রতিক্রিয়া বিজড়িত। অল্পদিকে আমরা যেভাবে বানান শিখি বা বন্ধুকে চিঠি লিখি, সেই প্রচেষ্টার পিছনে আছে ইচ্ছা এবং ভাবনার উৎস।

কাজেই বুঝা যাচ্ছে যে, প্রত্যেক অভিজ্ঞতার মধ্যে আছে নানানুত্তর শিক্ষার  
 বীজ, যদিও আমরা এক সময়ে আপাতদৃষ্টিতে কেবলমাত্র একটি বিষয়ই  
 শিক্ষা করছি। অথচ এই প্রস্তুতির আগে ও পিছনে আছে কত-না উচ্চম-  
 পূর্ব অভিজ্ঞতা এবং কত সংখ্যাতীত প্রতিক্রিয়ার সমষ্টি। কিল্প্যাট্টিক্ এই  
 পদ্ধতির নামকরণ করেছেন প্রাসঙ্গিক শিক্ষা বা প্রাথমিক পরিচিতি।  
 উদাহরণস্বরূপ “বেস্” বল খেলার কথা উল্লেখ করা যেতে পারে। এই  
 খেলা চালু করার আগে দেখতে হবে, এই খেলা ছেলেদের কাছে হৃদয়গ্রাহী  
 হবে কিনা; অথবা কেমন ক’রে কি পদ্ধতিতে শেখালে ছেলেরা তাড়াতাড়ি  
 শিখতে পারবে। অস্থলীলনের সময় আরও সতর্ক হ’তে হবে। ব্যাট করার  
 সময় ছাত্ররা যাতে উৎসাহ পায়, সেজন্য ক্রমাঘয়ে কৌশলগুলি দেখিয়ে দিতে  
 হবে। তার ফলে শিক্ষার্থীদের মধ্যে আগ্রহের সঞ্চার হবে। ফলে অস্থলীলন  
 করতে করতে শিক্ষার্থীরা যখন তাড়াতাড়ি সেই খেলার কৌশল আয়ত্ত  
 ক’রে নৈপুণ্য লাভ করবে, তখনই শিক্ষকদের যোগ্যতা প্রমাণিত হবে।  
 তখনই সে শেখাটা হবে একাধারে আনন্দ ও গৌরবের বিষয়। এই যে  
 শিক্ষার্থীরা ব্যাট করার নৈপুণ্য অর্জন করলো, তারা যা শিখলো, সেটাই  
 হবে তাদের প্রাথমিক ( Primary learning ) শিক্ষা। এটা অস্থলীলনের  
 প্রত্যক্ষ ফল। আর পরোক্ষভাবে আসবে প্রাসঙ্গিক শিক্ষা। কোন একটি  
 কাজের সূত্র ধরে প্রসঙ্গতঃ যে ভাবনার উদয় হয়, মনে যে প্রশ্ন জাগে, তার  
 সমাধান খুঁজে পাওয়া যায় কর্মব্যস্ত প্রাসঙ্গিক অভিজ্ঞতা থেকে। মনে করা  
 যাক যে, ব্যাটবল খেলার পর ছেলেদের মনে কতকগুলি প্রশ্ন জাগলো।  
 প্রথম মনে হ’ল কি কাঠ দিয়ে এবং কেমন ক’রে ব্যাট তৈরি হয়?  
 বানিশের রং কেমন, অথবা কোথাকার ব্যাট ভালো?—এইভাবে প্রসঙ্গ-  
 ক্রমে ব্যাটবলের ব্যবহারিক প্রয়োগের অতিরিক্ত যে বাড়তি জ্ঞান, তাকে  
 প্রাসঙ্গিক শিক্ষা বলা চলে। আর ব্যাট করার অভিজ্ঞতা থেকে পরোক্ষ-  
 ভাবে শিক্ষার্থীদের যে মনোভাব গড়ে উঠে, যে গুণাবলী অর্জন হয়, তাকে

বলা হয় অভিজ্ঞতা-প্রসূত শিক্ষা। এই খেলাধুলা প্রসঙ্গে খেলোয়াড়দের মনে যে সব গুণাবলী—যেমন স্মার্মনিষ্ঠা, সহযোগিতা, দলশ্রীতি, সাহস প্রভৃতি—জাগ্রত হয়ে উঠে, সেগুলির দ্বারা তাদের মনোভাব সংশোধিত হ'তে পারে। এই কারণে অনেক শিক্ষাবিদই বলেছেন যে, প্রাসঙ্গিক অথবা প্রাথমিক শিক্ষার চেয়ে অভিজ্ঞতা-জাত পরোক্ষ শিক্ষা কোন অংশে কম নয়। তাঁরা আরও বলেছেন যে, খেলোয়াড়দের এই সমস্ত মনোভাব (attitude)—যেমন অশ্রের প্রতি সন্ধ্যাবহার, সম্প্রীতির সঙ্গে খেলা—অনেক সময় মহৎ উদ্দেশ্য ও আদর্শের দ্বারা প্রভাবিত হয়। সেটা চারিত্র-গুণনের দিক থেকে কম লাভ নয়। কাজেই এটা ব্যবহারিক শিক্ষার একটা ব্যাপক-তর দিক। এইজগৎ শারীরিক শিক্ষার স্ৰবিধা অনেক, পৰ্ববেক্ষণের ক্ষেত্র বড় ; এবং সেগুলিকে যথাযথ কাজে লাগানোর দায়িত্বও অনেক বেশী।

**শিক্ষণ-বক্ররেখার বৈশিষ্ট্য ( Characteristics of the learning curve ) :**

কাপড় মাপার জন্ম যেমন ফিতে, তেমনি শেখার গতি-রেখা পরিমাপের জন্ম এই প্রগতি-চিত্র। এরই পরিপ্রেক্ষিতে সমস্ত শেখার প্রগতিকে জানা যায়। কোন কাজ বা অস্থূলনের রৈখিক চিত্র হচ্ছে শেখার এই বক্ররেখা-গুলি। কোথা থেকে কতদূর যে শিক্ষার্থীরা এগুলো, অথবা তারা কখন কোন্ পর্ধায়ে উন্নীত হয়েছে, তার ক্রমোন্নতি ধরা পড়ে এই শেখার বক্ররেখায়। ব্যক্তিবিশেষের শেখার ক্ষমতা কি, যোগ্যতার সামর্থ্য কত, অথবা প্রতিটি কাজের প্রতিক্রিয়া থেকে কি হারে এবং কি পরিমাণে সাফল্য আসছে,—এক কথায় শেখার বক্ররেখাই হচ্ছে তার রৈখিক চিত্র। তাকে কেউ কেউ শেখার প্রগতি-পত্রও বলেছেন। এই গতি-চিত্রের প্রকৃতি কি হবে, তা নির্ভর করবে যে ধরনের কাজ শেখাতে হবে, তার উপর। কাজেই যে-কোন দুটি ভিন্নমুখী শিক্ষা-পর্বের গতি-চিত্র বা প্রগতির ধরন এক নয় ; এই কারণে শিক্ষণ-গতি-রেখার এমন কোন সাধারণ বৈশিষ্ট্য নেই, যা শেখার সর্বপর্ধায়ে প্রযোজ্য-

হ'তে পারে। তার একাধিক কারণও আছে। প্রথমতঃ ব্যক্তিবিশেষের যোগ্যতা, কার্যক্ষমতা এবং প্রতিক্রিয়া স্বতন্ত্র। তা ছাড়া পরিবেশ এবং পরিস্থিতির প্রভাবও থাকে সকল ধরনের শিক্ষার পিছনে। মনে করা যাক, একজন শিল্পীর কাছে তিনজন ছাত্র কাজ শিখছে। শিল্পী নিরপেক্ষভাবে, সমান আগ্রহে এবং বিশেষ যত্নসহকারে শিক্ষার্থীদের একই বিষয় শিক্ষা দিলেন। কিন্তু শিক্ষান্তে যে পরীক্ষা গৃহীত হ'ল, তাতে দেখা গেল যে, তিনটি ছাত্রেরই প্রগতি-চিত্র বিভিন্ন হয়েছে। এখানে পরিবেশ, পরিস্থিতি এবং সুযোগ-সুবিধা এক হ'লেও, প্রত্যেকের ব্যক্তিগত গ্রহণ-ক্ষমতা ও সামর্থ্য অল্পসারে শেখার মধ্যে পার্থক্য ঘটলো। আরও একটি ব্যবহারিক উদাহরণ দেওয়া যেতে পারে। একজন ভালো ক্রিকেট খেলোয়াড় যে যোগ্যতার সঙ্গে নিপুণভাবে ব্যাট চালনা করতে পারে, যেভাবে তাড়াতাড়ি রান তুলতে পারে, অথচ একজন নিপুণ খেলোয়াড় কি তা পারে? কোন কোন ক্ষেত্রে হয়ত কতকগুলি বৈশিষ্ট্য প্রায় সমস্ত শিক্ষা-প্রকৃতির বক্ররেখায় দেখা যায়; কিন্তু সর্বাবস্থায় তার হার বা পরিণাম এক নয়। এমন কি যে-কোন দুটি বক্র-রেখার মূল্য তুলনামূলকভাবে এক নয়। ক্ষেত্রবিশেষে তো সেগুলি এক নয়-ই, কাজেকাজেই তার নির্দিষ্ট কোন গড় নেই। কখনও হয়তো কোন কোন বৈশিষ্ট্যের মধ্যে একটা সমতা পরিলক্ষিত হয়; কিন্তু সেই অভ্যাসের শুরু থেকে শেষ পর্যন্ত উন্নতির প্রগতি কখনও এক পর্যায়ে হওয়া সম্ভবপর নয়। শেখার প্রথম দিকে হঠাৎ যে দ্রুত উন্নতি সাধিত হয়, মনস্তাত্ত্বিকরা তার নামকরণ করেছেন প্রথম নির্ঝর (initial spurt)। গোড়ার দিকে এত দ্রুত উন্নতি হওয়ার প্রধান কারণ হচ্ছে যে, প্রথম অবস্থার প্রতিক্রিয়া-গুলি সহজ সরল বলেই তা আয়ত্ত করতে শিক্ষার্থীদের কোন বেগ পেতে হয় না। কিন্তু অস্থূলনের সঙ্গে সঙ্গে যতই জটিল প্রতিক্রিয়ার সম্মুখীন হ'তে হয়, ততই সেগুলি অস্থূল্যবন করতে সময়, শ্রম ও অধ্যবসায়ের প্রয়োজন হয়। ফলে উন্নতির চড়াইয়ে উঠতে দেবী হয়। তাই সেই অবস্থায়

যকরেরধার প্রগতি মন্বর হরে আসে। শেখার গোড়ার দিকে উৎসাহ থাকে  
অদম্য, ফলে শিখতে বিশেষ অস্থবিধা হয় না। সঞ্চালক ডকীর বা অটর  
কিলের ক্ষেত্রে, যেখানে প্রায়শঃ কোন জটিল প্রতিক্রিয়া নেই, সেখানে  
অনারালেই একটা কিছু শিক্ষা করা যায়।

প্রতিক্রিয়াগুলি সাময়িক বা বিক্ষিপ্ত হ'লেও, তার প্রভাব স্থায়ী এবং  
ব্যাপক। তার মধ্যে একটা অন্তর্নিহিত অখণ্ডতা আছে। তাই প্রতিক্রিয়া-  
গুলিকে সমগ্রভাবে গ্রহণ করা উচিত। তা হ'লেই শেখার মধ্যে সেই  
অখণ্ডতাকে পাওয়া যায়, সেটাকে জীবন-অভিজ্ঞতার প্রবাহ বলা চলে।  
শেখার চড়াই পার হয়ে যে সমতল গতিরেকা আছে, তাকে 'প্লেটো' বা  
মালভূমি বলে। সে অবস্থায় শেখার কাজটা প্রায় তিমিত অবস্থায় থাকে,  
পরিণাম ও পরিমিতির মাঝের এই সময়টা যেমন অস্থবর, তেমন অফল-  
প্রস্থ। এই যে সাময়িক বিরতি, এটাকে পরবর্তী শিক্ষার প্রস্তুতি-ক্ষেত্র  
বলা চলে। তখন অবশ্য পুনরাবৃত্তি চলে, শেখা জিনিসের ঝালাই হয় ভিতরে  
ভিতরে। এক কথায় এটাই হচ্ছে পূর্ব সূচীর পুনরালোচনা আর পরবর্তী  
আরম্ভের প্রারম্ভিক ভূমিকা।

প্রত্যেক শারীরিক অস্থশীলনের একটা সীমা-রেখা আছে। যার সন্নিকটে  
যাওয়া যায়, কিন্তু সেখানে পৌছানো যায় না। যদিও যে-কোন পরিস্থিতির  
সঙ্গে খাপ খাইয়ে নেওয়ার অনন্ত শক্তি মানুষের আছে, তথাপি কার্যক্ষেত্রে  
মানুষের দৈহিক ক্ষমতা সীমাবদ্ধ। দৈহিক গঠনের অস্থবিধার জন্য পারত-  
পক্ষে যা হওয়া উচিত, তা মানুষের দ্বারা সম্ভবপর হয় না। বিশেষ ক'রে  
ক্ষিপ্ততার ক্ষমত্বন্ধির ক্ষেত্রে। নিরলস প্রচেষ্টায় যতটা করা সম্ভব, তাকে  
মনস্তাত্ত্বিকরা বলেছেন যে, আস্থমানিক উর্ধ্বসীমা। সোজা দৌড়ের ক্ষেত্রে  
যে 'বিখ-রেকর্ড' সৃষ্টি হয়েছে, এতদিনের অস্থশীলনের পরেও জগতের ক'জন  
দৌড়ের সেই পর্যায়ে যেতে পেরেছেন? যদিও বিশ্ব অলিম্পিকের ফলাফল  
থেকে বার বার প্রমাণিত হয়েছে এবং হচ্ছে যে, শৈত্য-ক্রীড়া-



প্রতিযোগিতার সর্বক্ষেত্রেই প্রাকৃত উন্নতি সাধিত হয়েছে। তথাপি যে কোন কোন ক্ষেত্রে একটা অভূতপূর্ব, অভাবনীয় উন্নতি দেখা গেছে, এমন নয়। যখন কেউ শেখার বক্ররেখার সীমান্তে এসে পৌঁছায়,—যার পর আর কোন উন্নতি সম্ভব নয়,—সেই অবস্থাকে বলে শিক্ষার্থীর মনস্তাত্ত্বিক সীমা। শরীর-বৃত্তের সামর্থ্যের মধ্যে বা সম্ভব, সেই অল্পশীলনী-স্তরকে মনস্তাত্ত্বিক সীমা বলে অভিহিত করা চলে।

হয় তো গুটি কয়েক শ্রেষ্ঠ ‘গ্যাথলেট’ কোন কোন প্রতিযোগিতার ক্ষেত্রে এই মনস্তাত্ত্বিক সীমায় এসে পৌঁছেছেন, সেটা অবশ্য বিশেষ উন্নতির একটা স্বতন্ত্র নজির। কাজেই তা নিয়ে শারীরিক শিক্ষকদের মাথা ঘামানোর কিছু নেই। অল্প পক্ষে অনেকে যখন তার মৈত্রিক সামর্থ্য অহুয়ারী দেহ ও মনের দিক থেকে ঐ পর্যায়ের কাছাকাছি এসে পৌঁছেছে, সেখানে তাদের পরবর্তী অল্পশীলনের নির্দেশ কি হবে, সেটা নিঃসন্দেহে একটা সমস্যা কথ্য। এই প্রসঙ্গে আরও কয়েকটি প্রশ্ন আছে। কারণ সে অবস্থাটা এমনই এক পর্যায়ের কথা,—যেখানে শিক্ষার্থী প্রাপণ চেষ্টা করলেও যে আরও কিছু উন্নতি করতে পারবে,—তার কোন স্থিরতা নেই ; —কাজেই যেখানে আর কোন পথ খোলা নেই, সেখানে তার পরবর্তী নির্দেশ কি হবে ? উদাহরণস্বরূপ মাধ্যমিক বিদ্যালয়ের ছাত্রদের বই পড়ার কথা বলা চলে। অনেক ক্ষেত্রে দেখা যায় যে, মাধ্যমিক বিদ্যালয়ের পড়া শেষ হ’লেও অনেক ছাত্রদেরই জ্ঞতপঠন-কবতার কোন উন্নতি হয় না। অথচ তার সমস্ত তাদের কোন ভাবনা নেই, এমন কি পঠনোত্তির জন্ত তাদের কোন উত্তমই দেখা যায় না। হাতের রেখার ক্ষেত্রেও ঐ একই ধরনের সমস্যা দেখা যায়। এমনতর আরও কত ঘটনার পুনরাবৃত্তি প্রতিনিয়তই আমাদের কৈমনদিন জীবনে সংখ্যাগতীয় ব্যাপ্ত হচ্ছে।

এবার শারীরিক অল্পশীলনের কথাই ধরা যাক। রৌদ্দ, বর্শা-নিষ্কাশ, র্তাফার কাটা প্রভৃতি কয়েকজ থেকেই অল্পস্বল্প উদাহরণ পাওয়া যেতে

পারে। ধারা এ বিষয়ে বিশেষজ্ঞ, ধারা শারীরিক শিক্ষার শিক্ষক, তাঁরা কিন্তু সাধারণ শিক্ষার্থীদের কথা নিয়ে মাথা ঘামান না। তাঁরা হুঁচকারজন সীম-স্থানীয় প্রতিযোগীদের নিয়েই হয় তো নানাভাবে ব্যস্ত আছেন, অথচ তাঁদের চোখের সামনেই বারো আনা শিক্ষার্থী অনেক সুযোগ-সুবিধা থেকে বঞ্চিত হচ্ছেন, সে-কথা ক'জন ভাবছেন? মনস্তাত্ত্বিক সীমার কথা নিয়ে শারীরিক শিক্ষকদের ভাববার কিছু নেই। সেটা—তাঁদের এজিয়ারের বাইরে—বিশেষজ্ঞদের কাজ। তাঁদের এটাই দেখা কর্তব্য, যাতে সমস্ত শিক্ষার্থী এমন একাধিক অল্পশীলনে পারদর্শী হ'তে পারে, যেগুলি তাদের পরবর্তী কালের মৈনন্দিন জীবনে সত্যিকার কাজে লাগতে পারে।

**কেমন ক'রে শেখার সুব্যবস্থা সম্ভব :**

শেখার যোগ্যতা অর্জনের কতকগুলি নির্দিষ্ট এবং সুপ্রতিষ্ঠিত নীতি আছে। সেগুলির সৃষ্ট প্রয়োগ ও পুনরালোচনার বিশেষ প্রয়োজন আছে। প্রতিদিনের অভিজ্ঞতা থেকে ব্যক্তিবিশেষের কাছে শেখার বিচিত্র প্রেরণা আসে। শারীরিক শিক্ষার ক্ষেত্রে নির্দেশিত শিক্ষার সরাসরি একটা সংযোগ আছে। সেইজন্য সতর্কতার সঙ্গে দেখতে হবে যে, শিক্ষার্থীদের প্রত্যেকটি প্রতিক্রিয়া তাদের নিজ নিজ কাজে কতখানি সাহায্য করছে। এই শেখার নীতি সম্পর্কে কতকগুলি তথ্য নির্ধারিত হয়েছে।

১। তার প্রথমটি হচ্ছে 'All learning is reacting' :

প্রত্যেক শেখার মধ্যে আছে একটা পুনরত্নন। অল্পশীলন থেকে অল্পকরণ, তার পর আসে অভ্যাস। ফুটবল খেলার কথা ধরা যাক। ফুটবল খেলার মহড়ার সময় বার বার অল্পশীলনের দ্বারা সেই খেলার ব্যবহারিক নীতিগুলি অল্পখাবন ক'রে আমরা যখন একাধিক বার তার পুনরত্নন করি, তখনই খেলার বিচিত্র নৈপুণ্য আমাদের আয়ত্তে আসে। আমরা তখন খেলোয়াড়রূপে দক্ষতা অর্জন করি। বাচের ক্ষেত্রেও অল্পকরণ প্রক্রিয়ার প্রয়োগ হই। প্রথমে আমরা অল্পশীলনের দ্বারা সূত্র, ছন্দ, তাল, এবং পরে

প্রতিযোগিতার সর্বক্ষেত্রেই প্রভূত উন্নতি সাধিত হয়েছে। তথাপি যে কোন কোন ক্ষেত্রে একটা অভূতপূর্ব, অভাবনীয় উন্নতি দেখা গেছে, এমন নয়। যখন কেউ শেখার বক্ররেখার সীমান্তে এসে পৌঁছায়,—যার পর আর কোন উন্নতি সম্ভব নয়,—সেই অবস্থাকে বলে শিক্ষার্থীর মনস্তাত্ত্বিক সীমা। শরীর-বৃত্তের সামর্থ্যের মধ্যে যা সম্ভব, সেই অস্থূলনী-স্তরকে মনস্তাত্ত্বিক সীমা বলে অভিহিত করা চলে।

হয় তো গুটি কয়েক শ্রেষ্ঠ ‘গ্যাথলেট’ কোন কোন প্রতিযোগিতার ক্ষেত্রে এই মনস্তাত্ত্বিক সীমায় এসে পৌঁছেছেন, সেটা অবশ্য বিশেষ উন্নতির একটা স্বতন্ত্র নজির। কাজেই তা নিয়ে শারীরিক শিক্ষকদের মাথা ঘামানোর কিছু নেই। অল্প পক্ষে অনেকে যখন তার দৈহিক সামর্থ্য অস্থায়ী দেহ ও মনের দিক থেকে ঐ পর্যায়ের কাছাকাছি এসে পৌঁছেছে, সেখানে তাদের পরবর্তী অস্থূলনের নির্দেশ কি হবে, সেটা নিঃসন্দেহে একটা সমস্যা কথ। এই প্রশ্নে আরও কয়েকটি প্রশ্ন আছে। কারণ সে অবস্থাটা এমনই এক পর্যায়ের কথা,—যেখানে শিক্ষার্থী প্রাণপণ চেষ্টা করলেও যে আরও কিছু উন্নতি করতে পারবে,—তার কোন স্থিরতা নেই ; —কাজেই যেখানে আর কোন পথ খোলা নেই, সেখানে তার পরবর্তী নির্দেশ কি হবে ? উদাহরণস্বরূপ মাধ্যমিক বিদ্যালয়ের ছাত্রদের বই পড়ার কথা বলা চলে। অনেক ক্ষেত্রে দেখা যায় যে, মাধ্যমিক বিদ্যালয়ের পড়া শেষ হ’লেও অনেক ছাত্রদেরই দ্রুতপঠন-ক্ষমতার কোন উন্নতি হয় না। অথচ তার জন্ত তাদের কোন ভাবনা নেই, এমন কি পঠনোন্নতির জন্ত তাদের কোন উত্তমই দেখা যায় না। হাতের লেখার ক্ষেত্রেও ঐ একই ধরনের সমস্যা দেখা যায়। এমনতর আরও কত ঘটনার পুনরাবৃত্তি প্রতি-নিয়ন্তই আমাদের দৈনন্দিন জীবনে সংখ্যাগত বার ঘটছে।

এবার শারীরিক অস্থূলনের কথাই ধরা যাক। দৌড়, বর্শা-নিষ্কেপ, নৃত্যের কাটা প্রভৃতি বহুক্ষেত্রে থেকেই অল্পরূপ অল্প উদাহরণ পাওয়া যেতে

পারে। ধারা এ বিষয়ে বিশেষজ্ঞ, ধারা শারীরিক শিক্ষার শিক্ষক, তাঁরা কিন্তু সাধারণ শিক্ষার্থীদের কথা নিয়ে মাথা ঘামান না। তাঁরা দু'চারজন শীর্ষ-স্থানীয় প্রতিযোগীদের নিয়েই হয় তো নানাভাবে ব্যস্ত আছেন, অথচ তাঁদের চোখের সামনেই বারো আনা শিক্ষার্থী অনেক সুযোগ-সুবিধা থেকে বঞ্চিত হচ্ছেন, সে-কথা ক'জন ভাবছেন? মনস্তাত্ত্বিক সীমার কথা নিয়ে শারীরিক শিক্ষকদের ভাববার কিছু নেই। সেটা—তাঁদের এক্তিয়ারের বাইরে—বিশেষজ্ঞদের কাজ। তাঁদের এটাই দেখা কর্তব্য, যাতে সমস্ত শিক্ষার্থী এমন একাধিক অল্পশীলনে পারদর্শী হ'তে পারে, যেগুলি তাদের পরবর্তী কালের দৈনন্দিন জীবনে সত্যিকার কাজে লাগতে পারে।

**কেমন ক'রে শেখার সুব্যবস্থা সম্ভব :**

শেখার যোগ্যতা অর্জনের কতকগুলি নির্দিষ্ট এবং সুপ্রতিষ্ঠিত নীতি আছে। সেগুলির সৃষ্টি প্রয়োগ ও পুনরালোচনার বিশেষ প্রয়োজন আছে। প্রতিদিনের অভিজ্ঞতা থেকে ব্যক্তিবিশেষের কাছে শেখার বিচিত্র প্রেরণা আসে। শারীরিক শিক্ষার ক্ষেত্রে নির্দেশিত শিক্ষার সরাসরি একটা সংযোগ আছে। সেইজন্য সতর্কতার সঙ্গে দেখতে হবে যে, শিক্ষার্থীদের প্রত্যেকটি প্রতিক্রিয়া তাদের নিজ নিজ কাজে কতখানি সাহায্য করছে। এই শেখার নীতি সম্পর্কে কতকগুলি তথ্য নির্ধারিত হয়েছে।

১। তার প্রথমটি হচ্ছে 'All learning is reacting' :

প্রত্যেক শেখার মধ্যে আছে একটা পুনরভিনয়। অল্পশীলন থেকে অল্পকরণ, তার পর আসে অভ্যাস। ফুটবল খেলার কথা ধরা যাক। ফুটবল খেলার মহড়ার সময় বার বার অল্পশীলনের দ্বারা সেই খেলার ব্যবহারিক নীতিগুলি অল্পধাবন ক'রে আমরা যখন একাধিক বার তার পুনরভিনয় করি, তখনই খেলার বিচিত্র নৈপুণ্য আমাদের আয়ত্তে আসে। আমরা তখন খেলোয়াড়রূপে দক্ষতা অর্জন করি। নাচের ক্ষেত্রেও অল্পরূপ প্রক্রিয়ার প্রয়োজন হয়। প্রথমে আমরা অল্পশীলনের দ্বারা মুদ্রা, ছন্দ, তাল এবং পরে

সমগ্রভাবে সেগুলির পুনরভ্যাস দ্বারাই নাচ শিখি। এ নীতি সমস্ত শেখার ক্ষেত্রেই প্রযোজ্য। গতি-সঞ্চালক ভঙ্গী (motor activities), মানসিক উত্তম এবং নৈতিক অভ্যাস গঠনের ক্ষেত্রেও এমনতর কত না প্রক্রিয়ার প্রয়োজন হয়।

## ২। প্রত্যেক শিক্ষার্থীর শেখার ভাগিদ থাকা চাই : :

মনে করলেই যে শেখা যায় তা নয়। শেখার জন্ত বিশেষ ভাগিদ বা অদম্য আগ্রহ থাকা চাই। যদি কোন শিক্ষার্থী মনে করে যে, সে যা শিখেছে সেটাই যথেষ্ট, তার আর কোন অহুশীলনের প্রয়োজন নেই, অথবা সে সেই অবস্থাতেই খুশি থাকতে চায়, সেটা নিজের মনের নিশ্চেষ্ট অবস্থা। সেখানে উৎকর্ষলাভের কোন সাধনাই নেই। ফলে পরবর্তী উন্নতি-লাভের পথও সেখানে অবরুদ্ধ। কিন্তু শিক্ষার্থী যখন নিজ চেষ্টায় শেখার মাঝামাঝি পর্যায়ে এসে পৌঁছেছে,—অথচ চেষ্টা ক'রেও সে আর এগুতে পারছে না,—তখন নূতন প্রেরণা এবং মহান আদর্শ তার সামনে তুলে ধরতে হবে। সম্ভব হ'লে এই সময় স্নদক্ষ শিক্ষকের প্রদর্শিত এমন অপূর্ব ক্রীড়া-কৌশল দেখানো উচিত, যা শিক্ষার্থীকে নূতন উত্তমে উদ্বুদ্ধ করবে, তার মধ্যে সঞ্চারণ করবে অদম্য মানসিক শক্তি। এতে শিক্ষার্থী নিজ মান সম্পর্কে অবহিত হ'তে পারবে; এবং তুলনামূলকভাবে বিচার ক'রে সে জানতে পারবে যে, এখনও তার কতটা শিখতে হবে ?

## ৩। অপ্রয়োজনীয় প্রতিক্রিয়াগুলি বর্জন করতে হবে :

প্রত্যেক অহুশীলনের একটা ব্যবহারিক প্রয়োজনের দিক আছে। কাজেই সেই প্রয়োজনের দিকে দৃষ্টি রেখেই শিক্ষার্থীকে মিতাচারী হ'তে হবে। তা না হ'লে বাড়তি অভ্যাসগুলিকে নিয়ন্ত্রিত করবার সময় মুশ্কিল বাধবে। সেই কারণে এমন অভ্যাস গঠন করা উচিত নয়, যা পরে পাল্টাতে হবে। উদাহরণস্বরূপ কতকগুলি খেলার মূল ভঙ্গীর কথা উল্লেখ করা যেতে পারে। যেমন—ব্যাট করা, বল স্ট্র করা প্রভৃতি। এগুলি

করানোর সময় কখনই সংখ্যার দ্বারা শেখানো উচিত নয়। সব সময় লক্ষ্য রাখতে হবে যে, কেমন ক'রে সহজ, স্বাভাবিক ভঙ্গীগুলি আয়ত্তে আসে।, অহুশীলনের দ্বারা কোন একটা অভ্যাস সংগঠনের আগে, যা-কিছু অবাস্তর, অপ্রয়োজনীয়, যতদূর সম্ভব তা পরিহার করতে হবে।

#### ৪। শারীরিক কৌশলগুলিকে সামগ্রিকভাবে শিখতে হবে :

শেখার প্রতিক্রিয়াগুলির মধ্যে একটা অখণ্ডতা আছে। সেই সমগ্রতার পরিপ্রেক্ষিতে যে অহুশীলন, সেটাই হচ্ছে সত্যিকার শেখা। তাই কোন একটা জিনিস শেখার সময় অংশবিশেষ শিক্ষা না ক'রে, সামগ্রিকভাবে সমস্ত-টাই অভ্যাস করতে হয়। তাতে অপচয়ের চেয়ে সঞ্চয়ের সম্ভাবনা অনেক বেশী। কোন কিছু শেখানোর সময় এ বিষয়ে শিক্ষার্থীকে উৎসাহ দিতে হবে। 'গোলা ছোঁড়া'র কথাই ধরা যাক। বিশেষজ্ঞদের অভিমত থেকে জানা গেছে যে, চক্রাকারে ঘুরে সমস্ত দেহের শক্তি প্রয়োগ ক'রেই গোলা ছুঁড়তে হয়। কিন্তু তা না ক'রে কেউ যদি প্রথমে ঘুরতে এবং পরে গোলা ছোঁড়ার অভ্যাস করে, তা হ'লে কার্যকালে সে অসুবিধায় পড়বে। কারণ প্রথম থেকে অহুশীলন দুটি-একটি অভ্যাসসূত্রে যুক্ত না থাকার দরুন শিক্ষার্থীকে বিশেষ মুশ্কিলে পড়তে হবে। ফলে দুটি অভ্যাসকে একত্রে যুক্ত করতে যেমন সময় লাগবে, তেমনি অহুশীলনের ক্ষেত্রেও কিছুটা অপব্যয় হবে। কাজেই এমনতর অহুশীলনের ফলও আশাপ্রদ হয় না। প্রথম 'পদ্ধতিটি শ্রমের দিক থেকেই কেবল মিতব্যয়িতাই নয়, বিশেষভাবে কার্যকরীও বটে। তা ছাড়া স্বরণ ও অহুসরণের দিক থেকেও সুবিধাজনক। সর্বোপরি সমগ্র-ভাবে বিষয়টাকে বোঝা ও জানা যায়।

#### ৫। যে শ্রম খেলোয়াড়দের প্রক্শোভকে অতি উচ্চগ্রামে নিয়ে যায়, তা বর্জনীয় :

প্রক্শোভ মাহুষের দৈহিক ও আত্মিক যন্ত্রে একটা উত্তেজনার সৃষ্টি করে। উত্তেজনার মাধ্যমে যে অতিরিক্ত শক্তি ব্যয়িত হয়, তার জন্ত দৈহিক ক্লান্তি

আসে। সেজন্য শিক্ষার্থীকে প্রস্তুত থাকতে হয়। যুগ্ম আনুভূতিক কাজের প্রেরণা—যার জন্ম বিচার-বিবেচনা বা প্রেরণার দরকার—এই ধরনের উত্তেজক কাজের মধ্যে দিয়ে তা আসে না। শুধু তাই নয়, এতে শিক্ষার্থীর উত্তম ব্যাহত হয়। গ্রিফিথ-ও একথা সমর্থন করেছেন। বলেছেন যে, এই প্রক্ষোভাত্মক উত্তেজনার জন্মই বিশ্ববিদ্যালয়ের শৈত্য-ক্রীড়া-প্রতিযোগিতার ক্ষেত্রেও কোন উচ্চাঙ্কের বিচার-বিবেচনা দেখা যায় না। এমন কি অহুশীলনের সময়ও কোন বুদ্ধিমত্তার পরিচয় পাওয়া যায় না। কাজেই এই প্রকট ধরনের যে শারীরিক শিক্ষা, যাতে কেবল উত্তেজনার আতিশয্য আছে, তা বর্জন করা উচিত।

৬। যোগ্যতর শিক্ষণ-প্রগতির জন্ম বক্ররেখার গতিকাল ও বিস্তুতিকে জানা দরকার :

অহুশীলনের সময় প্রলম্বিত হওয়া উচিত নয়। অহুশীলন সঠিক এবং শিক্ষণ-সময় সংক্ষিপ্ত হ'লেই সফল পাওয়া যায়। স্বল্প সময়ের মধ্যে যেখানে সামগ্রিকভাবে অহুশীলন করানো সম্ভব হয়েছে, সেখানেই অপেক্ষাকৃত বেশী সফল পাওয়া গেছে। শিক্ষণ-সময় স্বল্প এবং শেখার মেয়াদ দীর্ঘ হ'লেই অতি সহজেই অভ্যাস কায়ম হ'তে পারে। উদাহরণস্বরূপ বলা চলে যে, এক সপ্তে ৬ ঘণ্টাকাল অহুশীলন করা অপেক্ষা, প্রতিদিন কুড়ি মিনিট ক'রে একাধিক দিন ধরে অভ্যাস করাটাই বেশী সমীচীন। প্রতিদিন কুড়ি মিনিট ক'রে অহুশীলন ক'রে ১৮ দিনে যা সম্ভব, প্রত্যহ এক ঘণ্টা ক'রে একাদি-ক্রমে ছ'দিনেও তা সম্ভবপর নয়। গ্রিফিথ-ও এ মতবাদ সমর্থন করেছেন। বলেছেন যে, কোন একটি বিশেষ বিষয়ে দক্ষতা অর্জন করতে হ'লে, গড়ে প্রতিদিনের কুড়ি মিনিটের অভ্যাসই যথেষ্ট। বাসকেট বল ছোঁড়া, ড্রিব্‌লিং ইত্যাদি যে-কোন অহুশীলনের ক্ষেত্রেই একথা সত্য। তিনি আরও বলেছেন যে, কোন একটা অভ্যাস আয়ত্ত হ'লে, পূর্বের অহুশীলনগুলিকে একদিন অথবা দু'দিন অন্তর ঝালিয়ে নিলেই চলে। শেখার ক্ষেত্রে কিছুটা অগ্রসর হ'লে,

দিনে একবার পুনরভ্যাসের প্রয়োজন। পরে শিক্ষণ-কালকে আরও সংক্ষিপ্ত ক'রে ছুদিন বা তিনদিন অন্তর তার ঝালাই করলেই চলে।

৭। প্রত্যেক শিক্ষার্থীকেই জানতে হবে অভিজ্ঞত পন্নগতি এবং কাজের ফলাফলকে :

অহুশীলনের আগেই জানা দরকার তার পরিণাম ও ফলাফল। তা না হ'লে লক্ষ্যে পৌছানোর পথ খুঁজে পাওয়া দুষ্কর হবে। পরীক্ষার ফলে দেখা গেছে যে, শিক্ষার্থী যেখানে অহুশীলনের পরিণাম সম্বন্ধে অবহিত, তার দ্বারা সে যে কি ভাবে উপকৃত হবে, তা-ও সে জেনেছে—সেখানেই আশু ফল লাভের সম্ভাবনা আছে। শারীরিক শিক্ষার ছাত্রদের বিশেষভাবে জানতে হবে যে, কি ভাবে অগ্রসর হ'লে কি ফল লাভ করা যাবে। শৈত্য-ক্রীড়া অহুশীলনের সময় শিক্ষকদের সর্বদা এই কথাটাই স্মরণ রাখতে হবে। ক্ষেত্র-বিশেষে ফলাফলের যে সব মান নির্দিষ্ট হয়েছে—যেমন দূরত্বের পরিমাপ, বাসকেট বল খেলা, ক্রিকেট বল করা, ডলি খেলা প্রভৃতির নির্ভুল অহুশীলন পন্থা—সেগুলি জানা থাকলে অহুশীলন সহজসাধ্য হয়। অনেক সঞ্চালক ভঙ্গীর চূড়ান্ত কার্য-ক্ষমতার যে তালিকা আছে, সেগুলিকে এই প্রসঙ্গে কাজে লাগানোর চেষ্টা করতে হবে। 'র্যাথেলেটিক্ বাড্গে টেস্ট', 'র্যাথেলেটিক্ স্টার টেস্ট' জাতীয় শারীরিক শিক্ষার মানগুলিকে কাজে লাগাতে হবে।

৮। ভুল-ক্রটিগুলিকে পরিহার ক'রে যা শেখা গেছে, তার সংশোধন করতে হবে :

অনেক সময় এমন কতকগুলি ক্রটি উন্নতির অন্তরায় হয়ে দাঁড়ায় যে, তার আশু প্রতিকারের প্রয়োজন হয়ে পড়ে। অথচ কিছুতেই যেন সেগুলি ধরা পড়ে না। ফলে চেষ্টা ক'রেও শিক্ষার্থীরা আশাহুরূপ উন্নতি করতে পারে না। বিশেষজ্ঞ শিক্ষকের সেদিকে দৃষ্টি থাকা কর্তব্য। অথচ সকল শিক্ষকের সেদিকে তেমন দৃষ্টি থাকে না। ফলে সমস্যাগুলি প্রায়শঃ অমীমাংসিতই থেকে যায়। নিজ অভিজ্ঞতা থেকে একটি দৃষ্টান্ত দিই। একবার একটি



শারীরিক মহাবিদ্যালয়ে দেখেছিলাম যে, কতকগুলি ছাত্র একটি ভন্ট বক্সে লাফানোর অভ্যাস করছিল। সেই ছাত্রদের মধ্যে একজন বার বার আশ্রয় চেঁচা ক'রেও যেন কিছুতেই শ্রিং বোর্ডে লাফিয়ে ভন্ট বক্স পার হ'তে পারছিল না। তার এই অসাফল্যের কারণ যে কি, শিক্ষক মহাশয় যেন কিছুতেই আবিষ্কার করতে পারছিলেন না। অথচ সেই ছাত্রটিকে উৎসাহ দেওয়ার জন্ত তিনি কেবলই বলছিলেন যে, 'চেঁচা করো, মনে জোর দাও'। কিন্তু তিনি ভুলে যাচ্ছিলেন যে, সেটা মনোবলের ব্যাপার নয়, বৈজ্ঞানিক কৌশলের কথা। দূর থেকে অল্প একজন অধ্যাপক ছাত্রটিকে লক্ষ্য করছিলেন। এত চেঁচা ক'রেও ছাত্রটির উচ্চম বার বার ব্যর্থ হচ্ছে দেখে, তিনি সেখানে এসে উপস্থিত হলেন। শ্রিং বোর্ডের যেখানে লাফালে শ্রিং পাওয়া যাবে, সেই স্থানটি তিনি দেখিয়ে দিলেন। অমনি পরের বারে ঈঙ্গিত ফল লাভ হ'ল। ছাত্রটি শিক্ষণ-গ্রহণের হাত থেকে রেহাই পেয়ে বাঁচলো। এ ছাড়া যা শেখা গেছে, তার মধ্যে যদি কোন অসঙ্গতি থেকে থাকে, তবে অবিলম্বেই তা দূর করতে হবে।

**৯। শিক্ষার্থী যে উন্নতি করছে, সে সম্বন্ধেও তার ধারণা থাকা উচিত :**

শিক্ষা যে কোন পথে কতদূর অগ্রসর হয়েছে এবং কি ধারায় এগুচ্ছে, প্রত্যেক শিক্ষার্থীর তা জানা দরকার। সেইজন্তই বিচক্ষণ শিক্ষকরা শিক্ষার্থীর সর্বাঙ্গীণ উন্নতির দৈনন্দিন হিসাব নিকাশ করেন। শুধু তা করলেই চলবে না, প্রত্যেকের জন্ত ব্যক্তিগত নজির-পত্র রাখতে হবে। শিক্ষণ-গ্রহণের পূর্বে প্রত্যেকটি শিক্ষার্থীকেই পরীক্ষা ক'রে নিতে হবে। তা না হ'লে, কি পর্যায় থেকে শিক্ষার্থী যে কোন স্তরে গিয়ে পৌঁছালো, তা জানা যাবে না। অস্থূলন আরম্ভ হওয়ার পক্ষকাল পরে পরীক্ষা ক'রে দেখা উচিত যে, শিক্ষার্থী কতদূর অগ্রসর হ'ল। দৌড়-প্রতিযোগিতার মহড়া দেওয়ার সময় প্রতি শনি কি শুক্র বারে 'টাইম রেকর্ড' করার ব্যবস্থা রাখতে

হবে, সেই সময়ের কমা-বাড়া থেকেই শিক্ষার্থীরা নিজেদের মান সম্বন্ধে সচেতন হবে। ক্রমে ক্রমে শিক্ষার্থীরা যে উন্নতি করছে, সেটাই তাদের সামনে তুলে ধরতে পারলে, অন্তর্শীলনের সফল পাওয়া যাবে।

### ১০। অনুরোধের গাণ্ডিক শেখার কাজে লাগাতে হবে :

সামান্য় একটু প্রেরণা এবং উৎসাহ শিক্ষার্থীর প্রাণে উদ্দীপনা আনে। কাজেই শিক্ষকদের সর্বদা মনে রাখতে হবে, যে-কোন ক্ষেত্রেই শিক্ষার্থীকে নিরুৎসাহ করা ঠিক হবে না; তাকে এমনভাবে প্রেরণা যোগাতে হবে যে, সে যেন ক্রমশ: উন্নতি করতে পারে। সুপরিকল্পিত উপায়ে এমনভাবে উৎসাহ যোগাতে হবে যে, সকল শিক্ষার্থীই যেন উপকৃত হয়। এই ক্ষেত্রে একটা কথা মনে রাখতে হবে যে, সকলের যোগ্যতা ও কার্য-ক্ষমতা এক নয়। সে ক্ষেত্রে অন্তর্শীলনের জন্ম তুলনামূলকভাবে কম বা বেশী সময় লাগবে। কেউ কেউ হয়তো বছ চেষ্টা করেও একটা কাজ শিখতে পারছে না, অথচ আর একজন অতি অল্প সময়ে সেটা আয়ত্ত করছে। যে ক্ষেত্রে শিক্ষার্থীরা কিছু শিখতে পারছে না, সেখানে যে নিরলস সাধনার দরকার, সেই উৎসাহ যোগান দিতে হবে শিক্ষার্থীদের মনে। এই উৎসাহ দেওয়ার জন্ম প্রয়োজন-বোধে পুরস্কার দেওয়ার ব্যবস্থা করতে হবে। পুরস্কারের চেয়ে শারীরিক শিক্ষার ক্ষেত্রে নম্বর দেওয়ার পদ্ধতি “পয়েন্ট সিস্টেমে” অনেক ভালো ফল পাওয়া গেছে। এই পরিকল্পনাটি যদি নিরপেক্ষ বিবেচনার উপর প্রতিষ্ঠিত এবং সুপরিকল্পিত হয়, তা হলে আশানুরূপ ফল পাওয়া যেতে পারে।

### ১১। শিক্ষণীয় বিষয়গুলিকে শিক্ষাখাদের শারীরিক ও মানসিক যোগ্যতার স্তরে নিয়ে যেতে হবে :

সাধারণ-ক্ষমতার বহির্ভূত কোন বিষয় হলে, সেখানে মুষ্টিমেয় কয়েকজন মাত্র উপকৃত হতে পারে। সব সময় পূর্ব অভিজ্ঞতার পরিপ্রেক্ষিতে নূতন বিষয় শেখানো উচিত। যে কাজের সঙ্গে শিক্ষার্থীর পূর্ব পরিচয় নেই, হঠাৎ সে কাজ শেখাতে গেলে, সে কাজের কোন প্রতিক্রিয়াই শিক্ষার্থীর

শেখার কাজে লাগবে না। যে জীবনে কোন দিন মুষ্টিযুদ্ধে অংশ গ্রহণ করেনি,—তাকে দিয়ে আর যাই হোক—তাকে হঠাৎ মুষ্টিযুদ্ধে পারদর্শী ক'রে তোলা যাবে না। এক্ষেত্রে প্রবণতা ও অভিজ্ঞতার কথাই সর্বাগ্রে জানা দরকার। দুখে লবণ ও মিষ্টি আছে ব'লেই, তা জাল দিলে, তাতে ঐ দুটো স্বাদই পাওয়া সম্ভব; কিন্তু জলের মধ্যে ঐ জাতীয় কোন উপাদান নেই ব'লেই, অনাদি কাল ধরে জল ফুটালেও তার মধ্যে ঐ ধরনের কোন স্বাদ পাওয়া কি সম্ভব? ব্যক্তিবিশেষের যোগ্যতা ও সামর্থ্যের ক্ষেত্রেও ঐ কথা প্রযোজ্য।

## ৫২। আত্ম-বিচার উন্নতির সহায়ক :

ব্যক্তিগত উন্নতির আর একটি পন্থা আত্ম-বিশ্লেষণ। দর্শন যাকে আত্মাত্ম-সন্ধান বলেছে, প্রত্যেকের অসুশীলনের ক্ষেত্রেও সেই আত্ম-বিচার এবং নিজ যোগ্যতা পরিমাপের কথা আছে। যতক্ষণ না আত্ম-শক্তি সম্পর্কে আত্ম-জ্ঞান জন্মাবে, ততক্ষণ কোন কাজেই সত্যিকার উন্নতি নেই। এই প্রসঙ্গে প্রসিদ্ধ ফুটবল 'কোচার' হুঃখীরামবাবুর কথা উল্লেখযোগ্য। তিনি আত্ম-বিচার ও আত্ম-বিশ্লেষণকে বিশেষভাবে অসুশীলনের কাজে লাগানোর চেষ্টা করতেন। তিনি প্রথম থেকেই খেলোয়াড়দের ব্যক্তিগত দুর্বলতা ও অক্ষমতা কোথায়, তা আবিষ্কার করতেন। কোন টিমের সঙ্গে কি ভাবে খেলতে হবে, সেই পরিপ্রেক্ষিতে শিক্ষা দিতেন। তিনি বার বার বলতেন যে, আগে নিজের ভুল-ত্রুটিগুলি যতদূর সম্ভব নিজে ধরার চেষ্টা করো, মইলে সে অবস্থার সত্যিকার কোন সংস্কারই হবে না। এই প্রসঙ্গে তাঁর দেওয়া একটি ব্যবহারিক শিক্ষার দৃষ্টান্ত দিই। বহরমপুরে ছইলার শিফের খেলা হচ্ছে। কৃষ্ণনগরদল কিছুতেই বিপক্ষ দলের সঙ্গে পেরে উঠছে না। কেন যে তারা পেরে উঠছে না, তিনি তা লক্ষ্য করছিলেন। তাঁর মনের ইচ্ছা যে, কৃষ্ণনগরের তরুণদলই জয়লাভ করুক। তাই হাক্ টাইমের সময় তিনি সেই তরুণ খেলোয়াড়দের সঙ্গে দেখা করলেন। তাদের সামনে বিপক্ষ

দলের কয়েকজন সেন্টার ফরওয়ার্ডদের দুর্বলতার কথা উল্লেখ করলেন। কি জন্ম যে তারা ওদের সঙ্গে এঁটে উঠতে পারছে না, সে-কথা উল্লেখ-প্রসঙ্গে তিনি খেলোয়াড়দের নিয়ে কয়েকটি বিষয় তালিম দিলেন। বললেন—“মনে কর ‘আমি’ সতু চৌধুরী, আমার বাঁ পা ছাড়া ডান পা চলে না। কাজেই আমাকে আটকাবার প্রকৃষ্ট উপায় হচ্ছে, তোমার ডান পা দিয়ে আমার বাঁ পায়ের বলগুলিকে কোন রকমে সরিয়ে দেওয়া। ফলে ডানদিকের বল যতক্ষণ না বাঁ দিকে আসবে, ততক্ষণ আমি অর্থাৎ সতু চৌধুরী অচল। এই কৌশলের মহড়া দেওয়ার পর দ্বিতীয়ার্ধে খেলার চেহারা গেল বদলে। শ্রদ্ধেয় দুঃখীরামবাবুর প্রদর্শিত পথ অনুসরণ ক’রে কৃষ্ণনগরদল সৈ খেলায় জয়লাভ করে। তাঁর প্রত্যেকটি শিক্ষণ-পদ্ধতির মধ্যে এই আত্ম-বিশ্লেষণ ছিল ব’লেই, বাংলার ফুটবল খেলার ইতিহাসে শ্রেষ্ঠ শিক্ষক ( বা কোচার )-রূপে তাঁর যথেষ্ট সূখ্যাতি আছে।

**কেমন ক’রে সঞ্চালক ভঙ্গী বা কোণল ( মটর ফিল ) শেখা যায় :**

বৌদ্ধিক শিক্ষার ক্ষেত্রে যেমন কতকগুলি রীতিনীতি আছে, দৈহিক সঞ্চালক ভঙ্গী আয়ত্ত করার বেলায়ও তেমনি কতকগুলি পদ্ধতি আছে। অর্থপূর্ণ অহুরাগ দ্বারা নিয়ন্ত্রিত যে-কোন কাজ, -যা শিক্ষার্থীর অভিজ্ঞতা ও সামর্থ্যের আওতায় পড়ে—আয়ত্ত করা সহজসাধ্য। অভ্যাসকালে এমন সুপরিকল্পিতভাবে অহুশীলন-প্রক্রিয়াকে নিয়ন্ত্রিত করতে হবে যে, তার প্রত্যেকটি প্রতিক্রিয়াই শিক্ষার্থীকে কেবল যে সাফল্যের দিকে নিয়ে যাবে তা নয়, এমন অহুকুল প্রীতিকর অবস্থার সৃষ্টি করবে, যা থেকে শিক্ষার্থী ভুল প্রতিক্রিয়াগুলিকে সজ্ঞানে পরিহার করতে শিখবে। এর জন্ম প্রয়োজন উপযুক্ত প্রেরণার সৃষ্টি করা। সম্ভব হ’লে শিক্ষার্থীদের সামনে উচ্চাঙ্কের আদর্শ ক্রীড়া-প্রদর্শনীর বিশেষ ব্যবস্থা করতে হবে। এই সব উচ্চাঙ্কের অহুশীলন-কৌশলগুলিকে শিক্ষার্থীদের সামনে তুলে ধরলে, সে নিশ্চয় অহুপ্রাণিত হবে। সেই আদর্শ-পর্ধায়ে পৌঁছানোর জন্ম সে বিশেষভাবে

সচেষ্টি হবে। এজন্য মাঝে মাঝে সংশোধনী পর্যালোচনারও বিশেষ দরকার। তা ছাড়া শিক্ষণ-সময়গুলিকে এমনভাবে নিয়ন্ত্রিত ও পরিচালিত করতে হবে যে, প্রত্যেকটি শিক্ষার্থীই যেন আপনাকেই বহিঃপ্রেরণায় সঠিকভাবে সাড়া দিতে পারে। পরীক্ষার দ্বারা দেখা গেছে যে, অধিকাংশ বৃহৎ-ঐশিক ভঙ্গী (যেমন হাত-পা সঞ্চালনের ব্যাপারে) শিক্ষাদান-ব্যাপারে, শিক্ষকদের দেখানো ভঙ্গীগুলিই শিক্ষার্থীদের বেশী কাজে লাগে। বিশেষ করে নাচের ক্ষেত্রে,—যেখানে এমন কতকগুলি জটিল মুদ্রা বা ভঙ্গী আছে—যা হাজার বুঝিয়ে দিলেও তা আয়ত্ত করা সম্ভবপর নয়, সেই নিখুঁত ভঙ্গীগুলি একাধিক বার দেখিয়ে দিলেই, শিক্ষার্থীর পক্ষে তা আয়ত্ত করা সহজসাধ্য হয়। এই কারণে মনস্তাত্ত্বিকরা বলেছেন যে, প্রত্যেক মটর স্কিলের ক্ষেত্রে ‘মডেল’ বা আদর্শ ভঙ্গী প্রদর্শনের বিশেষ প্রয়োজন। এর সঙ্গে পরিপূরক জ্ঞানহিসাবে লিখিত ও মৌখিক নির্দেশ বা উপদেশ দিতে পারলে খুবই ভালো হয়। ডাডায় সঁতার শেখার কসরৎ যতই শেখানো যাক না কেন, শিক্ষক যতক্ষণ না জলে নেমে তা দেখিয়ে দিচ্ছেন, ততক্ষণ তা কখনই শিক্ষার্থীর পক্ষে কার্যকরী হতে পারে না।

এই প্রসঙ্গে সঁতার শেখার একটি ব্যবহারিক দৃষ্টান্ত দিই। গল্পটি শ্রদ্ধেয় ক্ষিতিমোহন সেন মহাশয়ের কাছে শোনা। এটি তাঁরই জীবনের একটি ঘটনা। তাঁরা ছাত্রাবস্থায় চারজন সঁতার শেখার অমূল্যলন করছিলেন। অনেক অভ্যাস করার পর শিক্ষক মহাশয় বললেন যে, ‘তোমরা ল্যাণ্ডড্রিলে পারদর্শী হয়েছ। জলে নেমে একটু অভ্যাস করলেই সঁতার শেখা সমাপ্ত হবে।’ যেদিন কানীর গঙ্গায় সঁতার দেওয়ার জন্ত তাঁরা নামলেন, সেদিন পরী খারাপ থাকায় সেন মহাশয় যেতে পারেননি। সাথীদের ফলাফল জানার জন্ত তিনি খুবই উদ্গ্রীব ছিলেন। তাই বিকালের দিকে বন্ধুদের আসায় গেলেন, তাঁদের সাফল্যের খবর নিতে। তিনি সেখানে গিয়ে যখন বন্ধুদের একজনকে সাগ্রহে জিজ্ঞাসা করলেন, ‘ভাই, গঙ্গাবক্ষে কতদূর যেতে

পেবেছিলে ?' বন্ধুটি গম্ভীর হয়ে উত্তর দিলেন—হাত দশেক । সেন মহাশয় তখন জিজ্ঞাসা করলেন—কোন দিকে ? বন্ধুটি এবার বললেন—নীচের দিকে । অর্থাৎ তাঁরা প্রায় সলিল-সমাধি লাভ করছিলেন, নৌকার মাঝিরা তাঁদের উদ্ধার না করলে যে কি হ'ত, তা বলা নিম্প্রয়োজন । মোট কথা হচ্ছে যে, হাতে-কলমে শিক্ষা না কবলে, সাঁতাব শেখা যায় না । শারীরিক শিক্ষার প্রতিটি ক্ষেত্রে এ কথা সত্য । এব জগ্ন ছবি, চার্ট প্রভৃতিরও বিশেষ প্রয়োজন । মহুর গতির পর্দাচিত্রও এ কাজে যথেষ্ট সাহায্য ক'রে আসছে । শৈত্য-ক্রীড়া অহুশীলনের নজির হিসাবে বিশ্ববিদ্যালয় দৌড়বীরদের দৌড়ানোর ছবি, বর্শা-নিক্ষেপের চিত্রও যথেষ্ট ব্যবহারী হয়েছে ।

**গতি-সঞ্চালক ক্রীড়া-কৌশলের উপর গুরুত্ব দিতে হবে :**

প্রত্যেক শারীরিক শিক্ষার একটা ধন ( form ) এবং একটা শৈলী ( technique ) আছে । সে বিষয়ে শিক্ষার্থীদের বুঝিয়ে দিতে হবে, এবং কৌশলগুলি দেখিয়ে দিতে হবে । যাতে প্রত্যেকটি শিক্ষার্থী সেই নির্দিষ্ট ধরনে এবং পদ্ধতিতে অভিজ্ঞতা লাভ করতে পারে, তার সুযোগ দিতে হবে । ব্যক্তিগত স্বতন্ত্রতাব জগ্ন প্রত্যেকটি 'ধরনে'র রকম-ফের হ'তে বাধ্য । কাজেই প্রত্যেককে কোন নির্দিষ্ট ছকে ঢালাই কবার চেষ্টাটা অবৈজ্ঞানিক হবে । অবশ্য কতকগুলি ক্ষেত্রে প্রত্যেক কাজের মধ্যে একটা সমতা আছে, এমন কি সাধাবণ গ্রহণযোগ্য 'মান'ও আছে ; কাজেই কিছু শেখানোর সময় শিক্ষকদের সে সম্পর্কে সচেতন হ'তে হবে । অহুশীলনের সময় এমনভাবে সমস্ত শিক্ষাধারাকে নিয়ন্ত্রিত করতে হবে যে, প্রত্যেকের ব্যক্তিগত অহুরাগ যাতে প্রত্যেকটি সম্ভাবনাকে সমাপ্তির দিকে নিয়ে যায় । সেই সঙ্গে সুবিধা-অসুবিধা কোথায়, তাও দেখিয়ে দিতে হবে । সর্বদা অবাঞ্ছিত প্রতিক্রিয়াগুলিকে কৌশলে পরিহার করতে হবে ।

**ড্রিলের প্রয়োজন :**

নিয়ন্ত্রিত অহুশীলনের দ্বারা কোন একটি প্রচেষ্টাকে অনায়াসলব্ধ অভ্যাসে

বিবেচ্য বিষয়। মনস্তাত্ত্বিকরা মনে করতেন যে, কোন জিনিসের সম্বন্ধে একটা ধারণা জন্মালে, তাকে গড়ে পিটে অন্য আর একটা গড়নে আনা এমন কিছু নয়। তাঁরা আরও মনে করেন যে, একটা ধরন পাওয়া গেলে, তা থেকে অনেক কিছুই গড়ে নেওয়া সহজসাধ্য হবে। আজকের বৈজ্ঞানিক অহুসঙ্কানে এই তত্ত্বটি একেবারে বাতিল হয়ে গেছে। কাজে এই নির্দেশিত তত্ত্ব সম্পর্কে একটা ধারণা থাকলে, তুল তত্ত্বের দ্বারা প্রভাবিত বা পরিচালিত হওয়ার সম্ভাবনা কম।

### খেলার তত্ত্ব :

এখন খেলার তত্ত্ব নিয়ে আলোচনা করা যাক। প্রাচীনত্বের দিক থেকে খেলাধুলা জীব-জগতের সমসাময়িক। জীবনের প্রথম সূত্রপাত থেকে শুরু হয়েছে খেলার মহড়া। তখন প্রকাশ-ভঙ্গী ছিল আদিম ও অকৃত্রিম। খেলা শুধু মনুষ্য-জীবন-কেন্দ্রিক নয়, প্রাণি-জগতের মধ্যেও খেলার রেওয়াজ দেখা যায়। এজ্ঞ জীড়ামোদীরা বলেন যে, প্রাণ-ধর্মই হচ্ছে খেলার মর্ম।

খেলা যেন শিশু-প্রবৃত্তির দর্পণ। সিনেমার পর্দায় আমরা যেমন সমাজ-জীবনের প্রতিচ্ছবি দেখতে পাই, খেলার আয়নায় তেমনই শিশু-মনের মুখ দেখা যায়। শিশু কি চায়, কি ভালবাসে, ভবিষ্যতে সে কি হবে, খেলার বিচিত্র ভঙ্গী থেকেই তার আভাস পাওয়া যায়। তাই অনেকে বলেন যে, খেলাধুলার ছাঁচে লীলাময়ের অদৃশ্য হাতে ঢালাই হচ্ছে শিশুদের ভবিষ্যৎ জীবন। কাজেই খেলাধুলাকে শিশু-জীবনের বহিরঙ্গের অস্থান ব'লে মনে করলে চলবে না; কারণ খেলার কাজ ভিতরে-বাইরে, শিশুর দেহে-মনে। শিশুর আত্মিক ও দৈহিক বিকাশের সঙ্গে স্বেচ্ছা-প্রণোদিত খেলার নিবিড় যোগ আছে। একথা প্রাণিতত্ত্ববিদ্রাও স্বীকার করেছেন। খেলার মধ্যে দিয়ে শিশু-মনের পুঞ্জীভূত অহুভূতি, আবেগ, আনন্দ-হাসি, কল্লনা-অহুরাগ প্রকাশের পথ খুঁজে পায়, কর্মকুশল অঙ্গ-প্রত্যঙ্গ ছন্দময় নৈপুণ্য লাভ করে।

খেলাকে অনেকে আবার জীবনের পটভূমিকায় এনে ফেলেছেন। জীবন থেকে তাকে অভিন্ন ক'রে দেখেই বলেছেন যে, খেলাই জীবন। শিশু যে বেড়ে উঠছে, তার জীবনে একটার পর একটা পরিবর্তন আসছে—তা শিশুর খেলার সামগ্রী নির্বাচনের মধ্যে দিয়েই প্রকাশ পায়। বয়সের সঙ্গে সঙ্গে শিশুদের খেলার সামগ্রী বদলায়। জল, বাতাস, খাচ, আলো যেমন জীবন-ধারণের অপরিহার্য অঙ্গ, শিশুর দৈহিক বৃদ্ধির জন্তও তেমনি খেলাধুলার বিশেষ প্রয়োজন। খেলাকে বাদ দিলে শিশুর স্বাভাবিক জীবনের গতি ব্যাহত হয়। পরীক্ষা ক'রে দেখা গিয়েছে যে, খেলার জগতে যে শিশু কোন দিন প্রবেশ করেনি, তার জীবনে অনেক অপূর্ণতা অসঙ্গতি দেখা দিয়েছে। সে শিশু ভবিষ্যৎ জীবনে অসামাজিক আত্মকেন্দ্রিক অমাতুষ হয়ে উঠেছে।

এই জীবন ও খেলার সম্পর্ক নিয়ে অনেক মনোবী মাথা ঘামিয়েছেন। সেই খেলার তত্ত্ব এবং তার মনস্তত্ত্ব সম্বন্ধে কিছু আলোচনা করা প্রয়োজন। সব বয়সের খেলা এক নয়। তার উদ্দেশ্য আলাদা, প্রয়োজন ও আয়োজন পৃথক। তাই অনেকে বলেছেন যে, কোন একটি উদ্দেশ্যে প্রণোদিত হয়েই শিশুরা খেলা করে, অর্থাৎ একটা play motive হচ্ছে সমস্ত খেলার প্রেরণা।

জার্মান কবি শীলার খেলার সঙ্গে জীবনের যোগ কোথায়, তা নির্ণয় করতে গিয়ে বলেছেন যে, একটা অপ্রয়োজনের আনন্দের উৎস থেকেই সৃষ্টি হয়েছে খেলাধুলা। প্রাণশক্তি যখন কানায় কানায় ভরে উঠে, কাজের জন্ত যখন সমস্ত অঙ্গ-প্রত্যঙ্গ উন্মুখ—সেই অস্থিতার বহিঃপ্রকাশ আমরা দেখতে পাই খেলাধুলার মধ্যে। একে তিনি উদ্ভব শক্তি বা সার্বভাস্ এনার্জির তত্ত্ব বলেছেন। তিনি আরও বলেছেন যে, এর মধ্যে জীবন-সম্পর্কিত কোন আদর্শ বা উদ্দেশ্য নেই। দৈনন্দিন জীবনে একটানা কাজের মধ্যে প্রাণ যখন হাঁপিয়ে উঠে, তখন ভিতর থেকে চিত্ত-বিনোদনের তাগিদ আসে। এই প্রেরণার মধ্যেই প্রক্সির আছে খেলার অভিপ্রায়। তাই খেলাকে তিনি উদ্ভব-শক্তি-ব্যয়ের পছা ( the aimless expenditure of an exuberant



energy) বলে অভিহিত করেছেন। জার্মান শারীরিক শিক্ষার জনক গুডস্ম্যুথ-ও এই মতবাদকে বিশেষভাবে সমর্থন করেছিলেন।

বিনোদন-নীতিবাদীরা কিন্তু অগ্র কথা বলেছেন। অপ্রয়োজনের আনন্দের জগুই যে খেলাধুলা, এ কথাটা তাঁরা মেনে নিতে পারেননি। তাঁরা বলেছেন যে, দেহ-মনে যখন একটা অবসাদ বোঝার মতো চেপে বসে, সেই জড়তার আলস্য থেকে দেহ, মন এমন কি সমস্ত ইন্দ্রিয় মুক্তি চায়, তখন সে আনন্দের পথ বেছে নেয়। খেলার মধ্যে সেই নির্দোষ আনন্দ আছে, যা সমস্ত ক্লান্তির গ্লানি মুছে দিয়ে মনকে নূতন উৎসাহে সঞ্জীবিত করে তুলতে পারে। দুঃখের সংসারে আনন্দের সঞ্জীবনী যদি কিছু থাকে, তা হচ্ছে খেলার স্মৃতি। শহরের রুদ্ধ আত্মার খাস-প্রশ্বাসের জগু যেমন কৃত্রিম পার্কের প্রয়োজন, তেমনি দরকার কর্মব্যস্ত মানুষের চিন্তা-বিনোদনের জগু খেলাধুলা। ইংরাজ দার্শনিক লর্ড ক্যান্ট তাই বলেছেন যে, Play is necessary for man in order to refresh himself after labour. শ্রমের ক্লান্তি থেকে খেলাধুলা দেহ-মনকে মুক্তি দেয়। অনেক শিক্ষাবিদ কিন্তু এ-কথাটাকে মানতে চান না। তাঁরা বলেন যে, শ্রমশ্রান্ত দেহে খেলাধুলার পরিশ্রম বিষবৎ কাজ করে। ধারণাটা কিন্তু ঠিক নয়।

কর্মনীতিবাদীরা কিন্তু খেলাধুলার প্রয়োজনীয়তার উপর জোর দিয়েছেন। তাঁরা বলেছেন যে, হাতে-কলমে কাজ করার সার্থকতা যথেষ্ট। প্রতিদিনের অভ্যাস, প্রতি মুহূর্তের শ্রম—মানুষকে ভবিষ্যৎ জীবনের উপযুক্ত করে তোলে। অভিজ্ঞতার ধূলায় কোন কিছুই হারিয়ে যায় না। রবীন্দ্রনাথও ঠিক সেই কথার প্রতিধ্বনি করেছেন। বলেছেন যে, “জীবনের ধন কিছুই যাবে না ফেলা, ধূলায় তাদের যত হোক অবহেলা; পূর্ণের পদ-পরশ তার পরে।” প্রাণিতত্ত্ববিদ ক্যারল গ্রোস্ অল্পশীলন-নীতির (Practice theory) গুরুপাতী। তিনি বলেছেন যে, প্রত্যেক অল্পশীলনের সঙ্গে জড়িয়ে আছে বয়সের তারুণ্য এবং তরুণ মনের প্রেরণা। তাই

তিনি বলেছেন, আমরা তরুণ বলেই খেলা করি না, আমরা তারুণ্যের তাগিদে, তারই উন্মাদনায় খেলা করি।

এই খেলাধুলার মধ্যে স্টার্নলিহল একটা ধারাবাহিকতা অর্থাৎ জীবন-বিবর্তনের রূপ দেখতে পেয়েছেন। খেলাধুলার মধ্যে বংশগত যে অভিপ্রায় আছে, তিনি তাকে বলেছেন খেলার ক্রম-বিবর্তন। অপ্রয়োজনের তাগিদে মানুষ কখনও খেলার জন্ত অল্পপ্রেরণা পায় না। জন্ম থেকে মৃত্যু পর্যন্ত মানুষ খেলাধুলার বিভিন্ন স্তর অতিক্রম করে এগিয়ে চলে। এমনি করে খেলার মাধ্যমে মানুষের সমগ্র জীবনের পুনরাবৃত্তি চলে,—একে তিনি জীবন-সংস্কৃতির সময় (culture epoch of life) বলে অভিহিত করেছেন। মানুষ জীবনের বহু স্তর অতিক্রম করে প্রাপ্তবয়সে কর্ম-জীবনে প্রবেশ করে। তেমনি খেলার মাধ্যমে—অনুকরণে, আচরণে, অঙ্গি-ভঙ্গীতে—শিশুরা সমগ্র মানব-জীবনের সেই বিচিত্র ধারার পুনরাবৃত্তি করে।

গ্যাথিলটন-ও বলেছেন যে, খেলা হচ্ছে জীবনমুখী। জীবনের সঙ্গে খেলার সম্পর্কও অবিচ্ছেদ্য। শুধু তাই নয়, খেলাধুলাই জীবদেহের প্রয়োজন মেটায়। তাই তিনি বলেছিলেন যে, খেলাধুলার প্রকৃতিটা এমনই স্বাভাবিক যে, তা ক্রমবর্ধমান দেহ-মনের প্রয়োজন মেটায়। অন্য কথায়, একে বলা চলে বৃদ্ধির ক্ষুধা, বিকাশের তাগিদ।\*

জেলাপী-তত্ত্ববাদীরা বলেছেন যে, খেলাধুলাটা যেন শিশুর দেহ-মনের জ্বালাপ। জ্বালাপ যেমন অস্ত্রের গ্লানি দূর করে, খেলাও তেমনি অবসাদ ও বিকৃত প্রকোভ থেকে দেহ-মনকে মুক্তি দেয়। খেলাটা যেন নিরুদ্ধ-আবেগ মুক্তির সেক্টি ভাল্ভ (Play is a safety valve for pent-up emotions)। এই ভাল্ভের মাধ্যমে শিশু-মনের বিচিত্র অভিপ্রায় খেলার মধ্যে দিয়ে রূপ পায়। শিশু-প্রকোভ সর্বদা প্রকাশের পথ খোঁজে। কখনই

\* "Play activity is of such a natural type that it would satisfy the need of growing body or in other word, it is the hunger for growth."

তার অবদমন সম্ভব নয়, তাকে অগ্র পথে চালিত করতে হয়। সেই পথান্তরে যাওয়ার পথই হচ্ছে খেলা।

এখন তত্ত্ব-মীমাংসায় আসা যাক। খেলা ও জীবন সম্পর্কে যে সমস্ত মতবাদ গড়ে উঠেছে, তার কোনটাই স্বয়ংসম্পূর্ণ নয়। সারুপ্লাস্ বা উদ্ভ্রুস্ত-নীতি খেলার সম্পর্কে আর যা ব্যাখ্যা দিক না কেন, ক্রীড়ামোদীদের ব্যক্তিগত জীবনের ভাল-মন্দ লাগার কোন কথাই সেখানে নেই। কেন যে একটি বিশেষ খেলার প্রতি কোন একজনের বিশেষ অহুরাগ দেখা যায়, সে প্রশ্নের কোন উত্তর নেই সেখানে। বিনোদন-নীতিবাদীরা অবশ্য বয়স্কদের খেলা-প্ৰীতির বিষয়ে সন্তোষজনক কথা বলেছেন। কিন্তু শিশুদের ক্রীড়া-মাদকতার কোন কারণ নির্ণয় করতে পারেননি। কারণ, লাভালাভের উদ্দেশ্যেই যে শিশু খেলাধুলা করে, এমন নয়। তা ছাড়া, কেন সকলে একই খেলা ভালবাসে না, কেন অতিশয় ক্লান্ত হয়েও শিশুরা খেলা থেকে নিবৃত্ত হ'তে চায় না, তার কোন কথাই সেখানে আলোচনা করা হয়নি।

ব্যবহারিক তত্ত্বনীতি (Practice theory) সে কথার একটা সন্তোষজনক ব্যাখ্যা দিয়েছে। সেখানে আবার খেলার বাসনার (play desire) কথা বাদ পড়েছে; কারণ বয়স্করা কখনও কিছু না জেনে খেলায় যোগদান করে না। অথবা আমরা কেন খেলাধুলায় আত্ম-নিয়োগ করি, সে প্রশ্নেরও কোন আলোচনা নেই।

পুনরাবৃত্তি-তত্ত্ববাদীরা যদিও বলেছেন যে, আদি ক্রিয়া-কলাপের প্রতি শিশুদের একটা সহজাত আগ্রহ আছে; কিন্তু সেই খেলার বিবর্তন ধারায় কেন সব মাহুযই একই পথে অগ্রসর হয় না, তার কোন ব্যাখ্যা নেই। কাজেই ঐ ব্যাখ্যাকেও সঠিক বলা চলে না।

এ ছাড়া খেলাধুলা সম্পর্কে আরও যে দুটি মতবাদ আছে, কোন তত্ত্বেই সে কথার কোন আলোচনা নেই। সেটা খেলার দুটি ব্যবহারিক দিক। এক হচ্ছে জীবন-প্রস্তুতির কথা, দ্বিতীয় হচ্ছে জীবনকে জানা বা

জীবনের উপলক্ষি। খেলার মধ্যে আছে জীবন-যাপনের উপায় অথবা জীবন-প্রস্তুতির পন্থা, আর আছে জীবনকে জানার সুযোগ। এ দুটি অসুপ্রেরণার সুযোগ মেলে খেলার মধ্যে। প্রাচীনকালে যখন মননশীলতার উপর জোর দেওয়া হ'ত, তখন অবশ্য খেলার সার্থকতা সম্বন্ধে কোন মানুষ কিছুই উপলক্ষি করেনি। বর্তমান যুগে স্বীকৃত হয়েছে যে, জীবনের সঙ্গে যখন খেলার অচ্ছেদ্য সম্পর্ক, তখন খেলা যে জীবনের পরিপূরক, সে বিষয়ে কোন সন্দেহ নেই। সেদিক থেকে বিচার করলে ডিউয়ি'র মতবাদকে খেলার সর্বাঙ্গিক ব্যাখ্যা বলে গ্রহণ করা যায়। তাঁর সেই দুটি তত্ত্ব— means of living or preparation for life অথবা understanding life-এর কথা সমস্ত খেলার মধ্যেই সমভাবে বর্তমান। সেদিক থেকে খেলার এই তত্ত্ব-ব্যাখ্যাকে সন্তোষজনক বলা চলে।

খেলার মাধ্যমে কি কি সদভ্যাস গঠিত হয়, এখন তা আলোচনা করা যাক। ক্রীড়াশীলনের মাধ্যমে মোটামুটি চার প্রকার সদভ্যাস বা স্ব-আচরণ গঠিত হয়। যথা—(১) শারীরিক, (২) মানসিক, (৩) অর্থনৈতিক এবং (৪) সামাজিক।

খেলাধুলার মাধ্যমে যে-সব সদভ্যাস গঠিত হয়, নিম্নে তার একটা তালিকা দেওয়া গেল :

(১) শারীরিক স্ব-অভ্যাসের অন্তর্ভুক্ত হচ্ছে নিম্নমানুবর্তিতা, শৃঙ্খলা, দৈহিক যোগ্যতা (physical fitness), ভারসাম্য রক্ষা (body balance), চটপটে ভাব (smartness), সহনশীলতা প্রভৃতি।

(২) মানসিক গুণাবলীর অন্তর্গত হচ্ছে আত্ম-প্রত্যয়, চারিত্রিক দৃঢ়তা, অধ্যবসায়, সংঘবদ্ধ হয়ে কাজ করার শক্তি, একতা, দল-প্রীতি, বিচার-শক্তি, সহযোগিতা, সাধুতা, সাহস ও কার্য-কুশলতা।

(৩) অর্থনৈতিক সুবিধা হচ্ছে ঔষধের ব্যয়ভার থেকে মুক্তি। খেলাধুলার পরিপুষ্ট স্বস্থ দেহ যতই সাধারণ ব্যাধি থেকে অব্যাহতি পায়,

ততই নিত্য ঔষধের খরচ কমতে থাকে। তাই একজন স্বাস্থ্যবিদ বলেছেন যে, ছেলেমেয়েদের স্বস্থ নীরোগ দেহ করার পরোক্ষ উদ্দেশ্য হচ্ছে, অর্থনৈতিক স্বব্যবস্থা করা। শুধু তাই নয়, এই স্বাস্থ্য ও শক্তির গুণে তারা ভালো শিল্পী হবে, দক্ষ কর্মী হবে এবং ভবিষ্যতে তারাই হবে উপযুক্ত পিতামাতা ও স্ব-নাগরিক। এ ছাড়া ডাক্তার, ঔষধ বাবদ খরচ যতই কমবে, ততই নীরোগ স্বস্থ কর্মীদের অর্থ উপার্জনের পথ স্বগম হবে।\*

(৪) সামাজিক গুণাবলীর অন্তর্গত হচ্ছে সংঘ-চেতনা ( team-spirit )। পরস্পরের সঙ্গে সংঘবদ্ধ হয়ে যে খেলা, তার মাধ্যমে আসে সহায়ত্বভূতি ও সহযোগিতার ভাব, মিলিতভাবে কাজ করার অভ্যাস, দলের প্রতি আস্থগত্য, পারস্পরিক বন্ধুত্ব, পরিমার্জিত খেলোয়াড়ী মনোভাব ( good sportsmanship ) প্রভৃতি। এক কথায় খেলার লক্ষ্য হবে নিছক খেলা। তার মধ্যে থাকবে সদুপায়ে বিজয়ের ইচ্ছা, জয়-পরাজয়ে সংযত শিষ্ট আচরণ করা, আর সঙ্কীর্ণতা বা নীচতা থেকে মুক্ত থাকার মতো উদার দৃষ্টিভঙ্গী।

### শারীরিক শিক্ষার পাঠ-পরিকল্পনা

শারীরিক শিক্ষার পাঠ-পরিকল্পনা রচনার সময় নিম্নলিখিত বিষয়গুলির প্রতি দৃষ্টি রাখতে হবে। যথা—

(১) পাঠগুলিকে (বুনিয়াদী বিদ্যালয় ধরে) পাঁচ ভাগে ভাগ করতে হবে—যেমন, প্রথম শ্রেণী ( ৬ থেকে ৭ বছর পর্যন্ত ) ; দ্বিতীয় শ্রেণী ( ৭ থেকে ৮ বছর পর্যন্ত ) ; তৃতীয় শ্রেণী ( ৮ থেকে ৯ বছর পর্যন্ত ) ; চতুর্থ শ্রেণী ( ৯ থেকে ১০ বছর পর্যন্ত ) ; পঞ্চম শ্রেণী ( ১০ থেকে ১১ বছর পর্যন্ত )। (২) পাঠের দৈর্ঘ্য শ্রেণী হিসাবে ২০-৩০ মিনিট হ'তে পারে। কমপক্ষে সপ্তাহে

---

\* It is certainly good economy to make a boy and girl healthy and strong. It makes them good children, good workers, good parents and citizens. This means less expense on medicine, doctor's fee, more earning because of their sound health and skilful handling of working materials etc.

চারবাব ব্যায়ামের শ্রেণী হওয়া উচিত। (৩) ব্যায়াম-পাঠের মধ্যে খেলার ভাবটা যতদূর সম্ভব বজায় রাখার চেষ্টা করতে হবে। সমস্ত ব্যায়ামগুলি আনন্দপ্রদ এবং শিক্ষাদান-পদ্ধতিও আনন্দদায়ক হওয়া উচিত।

### পাঠদান-পদ্ধতি :

(ক) স্বাভাবিক কথোপকথনের ভাষায় শিক্ষাদান করতে হবে। (খ) দ্বিতীয় পর্বায়ে থাকবে ব্যায়াম-প্রদর্শন—গুধু বর্ণনা দিলে চলবে না, ব্যায়ামটি কেমন হবে, তা দেখিয়ে দিতে হবে। (গ) শিক্ষক মহাশয় ছাত্রদের সঙ্গে ব্যায়াম ও খেলায় যোগদান ক'রে ছাত্রগণের উৎসাহ ও আনন্দ বর্ধন কববেন। (ঘ) পুনরাবৃত্তির দ্বারা শিক্ষক মহাশয় ব্যায়াম ও খেলাটি ছেলেদের রপ্ত করিয়ে দেবেন। (ঙ) ব্যায়াম অল্পসারে শিক্ষক মহাশয় শ্রেণী-বিছাস কববেন। শিক্ষক মহাশয় ছাত্রদের থেকে ২০।২৫ হাত দূরে এমন জায়গায় দাঁড়াবেন, যেখান থেকে সহজেই প্রত্যেকটি ছাত্রকে ভালভাবে দেখা যায়। ছাত্রদের কখনই সূর্যের দিকে মুখ করিয়ে দাঁড় করানো উচিত নয়। (চ) খেলাগুলি সরল, সহজ এবং সবস হওয়া উচিত। (ছ) শ্রেণীকে আয়ত্তের মধ্যে আনার জন্ত মাঝে মাঝে শাসনের প্রয়োজন। বাঁশী ও কর্ত নির্দেশের দ্বারা এই শাসনকার্য চলতে পারে। (জ) শ্রেণীর ছুটি—যে অবস্থায় পাঠ আরম্ভ হয়েছিল, সেই অবস্থায় ছাত্রদের আনার পর শ্রেণী-বিদায়ের নির্দেশ দিতে হবে। শ্রেণীর শেষে শিক্ষক মহাশয়কে নমস্কার ক'রে বিদায় নিতে হবে।

### পাঠের নমুনা :

এখানে পাঁচটি শ্রেণীব উপযোগী পাঁচটি পাঠের নমুনা দেওয়া গেল :—

#### ১নং পাঠ :

(১) পরস্পর হাত ধরে এক লাইনে দাঁড়াও। (২) সাইকেলে ঘুরে বেড়াও। (৩) বাঘের মতো হাঁট। (৪) গাছের ডালের মতো হাত দোলাও। (৫) কে নকলের আগে মাটি ছেড়ে উপরে উঠতে পারে? (৬) কাক, হাঁস, হাতী ও ঘোড়ার মতো চল।

## ২নং পাঠ :

(১) একটি বৃত্ত গঠন কর। (২) ছোট ঝোপ ও লম্বা গাছ হও। (৩) লাক দিয়ে জেগে ওঠ। (৪) বাবার মতো বড় হও। (৫) শিক্ষককে ধর। (৬) পাখীর বাসা বদল কর।

## ৩নং পাঠ :

(১) কাঁধে কাঁধে হাত দিয়ে কাঁইল কর। (২) পুরাণো বল ও নতুন বলের মতো লাফাও। (৩) বিড়ালের মতো হাঁট। (৪) ফুলের মতো ফুটে ওঠ। (৫) আন্তন নেভাও। (৬) লাকানো পুড়ুলের মতো লাকিয়ে চল।

## ৪নং পাঠ :

(১) হাত ধরাধরি করে লাইন কর। (২) মই-এর উপর ওঠ। (৩) বুড়ো মানুষের মতো চল। (৪) পাখীর মতো ডানা বটপট কর। (৫) এরোসেনের মতো উড়। (৬) সাপের মতো একেবেঁকে চল।

## ৫নং পাঠ :

(১) পাশে হাত উঠিয়ে ছুঁ কাঁইলে দাঁড়াও। (২) সাইকেল চালাও। (৩) গাছ হও। (৪) রেলগাড়ি চালাও। (৫) দৈত্য ও বামন হও। (৬) বসে বসে দাঁড় টান।

## ২নং পাঠের বিবরণ :

পাঠের নির্দেশগুলি কিভাবে পালন করবে, এখানে তার বর্ণনা দেওয়া যাচ্ছে। এ থেকে যে ধারণা জন্মাবে, সেই অভিজ্ঞতা দ্বারা অন্ত্যান্ত ব্যায়াম-প্রণালীর কিছুটা আভাস পাওয়া যাবে।

১। ছেলেরা পাশাপাশি হাত ধরাধরি ধরে বৃত্ত রচনা করবে। এই আংশের উদ্দেশ্য ক্ষুদ্র অথচ শান্তভাবে বৃত্ত গঠন করতে শেখানো।

২। (ক) “ছোট ঝোপ”—এই নির্দেশ পেলেই ছাত্ররা বসে পড়ে যতদূর সম্ভব ছোট হয়ে সামনের দিকে গুড়ি মেরে থাকবে। (খ) “লম্বা গাছ”—এই আদেশ পেলেই ছাত্ররা তাড়াতাড়ি উঠে দাঁড়াবে এবং বুড়ো আঙুলের ওপর ভর দিয়ে ছুঁপাশে হাত উঠিয়ে দাঁড়াবে। এই খেলাটি হবে খুব ক্ষুদ্র ভালে। বসা ও দাঁড়ানো পূর্ব-বর্ণিত ভঙ্গিমায়া।

৩। (ক) গুয়ে যুমোনোর ভঙ্গীতে চোখ বুজে থাকতে হবে। (খ)

তারপর ধীরে ধীরে চোখ মেলে উঠে বসতে হবে। (গ) পুনরায় শুষ্ক পড়ে ঘুমানোর ভান করতে হবে।

৪। (ক) হাত দু'খানি খুব দ্রুত উপরে উঠাও ( আঙুলের ডগাগুলি যতদূর সম্ভব উপরে উঠবে )। (খ) পুনরায় পূর্বাবস্থায় হাত রাখ।

৫। শিক্ষক যেখানেই যাবেন তাঁর পিছু পিছু ছেলেরা ছুটবে এবং তাঁকে ধরতে চেষ্টা করতে হবে।

৬। 'পাখীর বাসা বদল' একটি খেলা। প্রত্যেক ব্যায়ামের শেষে একটি ক'রে খেলা দিতে হয়। এই খেলাটিব জন্ত শ্রেণীর ছাত্রদের চার ভাগে ভাগ ক'রে নিতে হবে। মাঠের চার ধারে একাধিক বৃত্ত আঁকা থাকবে। এগুলিই হবে পাখীর বাসা। চারটি দলের নাম যথাক্রমে কাক, কোকিল, ময়না এবং টিয়া দিতে হবে। শিক্ষক মহাশয় যখন যে ছুটি পাখীর নাম ধরে বলবেন যে, 'কাক' ও 'কোকিল' বাসা বদল কর, তখন ঐ ছুটি দল পরস্পরের স্থান বদল করবে। এইভাবে খেলাটি চলবে।

এখন জানা দরকার শ্রেণী-পরিচালনার জন্ত কি ভাবে পাঠ-টীকা রচনা করতে হবে। নিম্নলিখিত বিষয়গুলি পাঠ-টীকার অন্তর্ভুক্ত করতে হবে। যথা—

(১) প্রস্তুতি—কোন ব্যায়াম কি ভাবে করতে হবে, তার জন্ত প্রস্তুত হ'তে হবে। (২) উপকরণ—যে যে খেলা বা ব্যায়াম দেওয়া হবে, তার জন্ত প্রয়োজনীয় উপকরণ সংগ্রহ করতে হবে। (৩) উপস্থাপন—কেমন ক'রে ব্যায়ামটিকে ছেলের সামনে উপস্থিত করতে হবে, তার উপায় উদ্ভাবন করতে হবে। (৪) বিষয়-বস্তু—কোন কোন অঙ্গের জন্ত কি কি ব্যায়াম দিতে হবে। (৫) ব্যাখ্যা—ব্যায়ামের বর্ণনা ও ব্যাখ্যা দিতে হবে। (৬) ব্যায়ামের মহড়া—কেমন ক'রে করতে হবে, তা দেখিয়ে দিতে হবে। (৭) আদেশ—তিনটি ভাগে বিভক্ত; যথা—বর্ণনা—বিরতি—



সকতে। (৮) **অনুশীলন**—পুনরাবৃত্তির দ্বারা ছাত্ররা যাতে ব্যায়ামগুলি রপ্ত করতে পারে, সেজন্য অনুশীলনের বিশেষ প্রয়োজন। (৯) **উদ্দেশ্য**—শিশুর দৈহিক ও মানসিক বিকাশ-সাধন, কর্মতৎপরতা লাভ, শক্তি ও সামর্থ্য অর্জন প্রভৃতি। (১০) **আত্ম-বিলেষণ**—এটি হচ্ছে পাঠ-টীকার শেষ পর্যায়।

এখানে বিচার-বিবেচনা ক'রে দেখতে হয় পাঠ-পরিকল্পনার উদ্দেশ্য কতখানি সাক্ষ্যমণ্ডিত হয়েছে। যদি পাঠদান ফলাফল আশাহুরূপ না হয়ে থাকে, তবে বিলেষণ ক'রে দেখতে হবে যে, কেন এবং কি কারণে তা সম্ভবপর হয়নি ইত্যাদি।

### **ক্রীড়া-কেন্দ্র সংগঠন :**

ক্রীড়া-কেন্দ্র গঠনের জন্ত একটি সুপরিকল্পিত পরিকল্পনার প্রয়োজন। বিশেষ ক'রে শিশু ক্রীড়া-কেন্দ্র সংগঠনের জন্ত। আমাদের দেশে সত্যিকার শিশু ক্রীড়া-কেন্দ্রের একান্ত অভাব। বে-সরকারী প্রতিষ্ঠানের অধীনে যে সমস্ত শিশু ক্রীড়া-কেন্দ্র আছে, সেগুলি শিক্ষণ-প্রাপ্ত কোন শিক্ষকের দ্বারা পরিচালিত হয় না। কলিকতা কর্পোরেশনের অধীনে যে সমস্ত শিশু ক্রীড়া-কেন্দ্র আছে, সেগুলিতে কতকগুলি সরঞ্জাম চাড়া আর কিছু নেই। কোন কোন অঞ্চলে হয় তো কর্পোরেশনের নিযুক্ত দু'একজন শিক্ষক আছেন, তাঁরা কালেভদ্রে এসে ক্রীড়া-কেন্দ্রগুলি দেখা-শোনা করেন। এভাবে কিন্তু শিশু ক্রীড়া-কেন্দ্রের সংগঠন হ'তে পারে না। তার জন্ত বিশেষ শিক্ষা-প্রাপ্ত বিশেষজ্ঞ শিক্ষকের প্রয়োজন।

পশ্চিমবঙ্গের গ্রামাঞ্চলে শিশু ক্রীড়া-কেন্দ্র নেই বললেই চলে। অথচ গ্রামের ছোট ছোট ছেলেমেয়ের খেলাধুলারও কোন ব্যবস্থা নেই। কাজেই গ্রামে গ্রামে শিশু ক্রীড়া-কেন্দ্রের একান্ত প্রয়োজন। শিশু-কেন্দ্র গঠনের প্রাথমিক পরিকল্পনা কি হবে, ক্রীড়া-কেন্দ্রের জন্ত কি কি সরঞ্জামের প্রয়োজন, পরপৃষ্ঠায় মাঠের চিত্র-সম্বলিত ক্রীড়া-কেন্দ্রের একটি পরিকল্পনা দেওয়া হ'ল :

প্রত্যেকটি ক্রীড়া-কেন্দ্রে থাকবে এমন খেলার উপকরণ এবং ব্যবস্থা, যাতে ঘরে-বাইরে বসে, মাঠে-ময়দানে ছুটে,—সব ঋতুতেই ছেলেমেয়েরা কিছু-না-কিছু খেলাধুলা করতে পারে। মাঠটি ছুঁবা ঘাসের তৈরী, ভেলেভেটের মতো কোমল ও সবুজ হওয়া উচিত। ক্রীড়া-কেন্দ্র-ভবনে থাকবে শিশু পাঠাগার, পড়ার ঘর, অভিনয় মঞ্চ, রেডিও, প্রদর্শনী গৃহ, শিশু চলচ্চিত্র দেখানোর ব্যবস্থা, বিশ্রামাগার, প্রাথমিক চিকিৎসার ব্যবস্থা, স্বাস্থ্যকেন্দ্র প্রভৃতি।

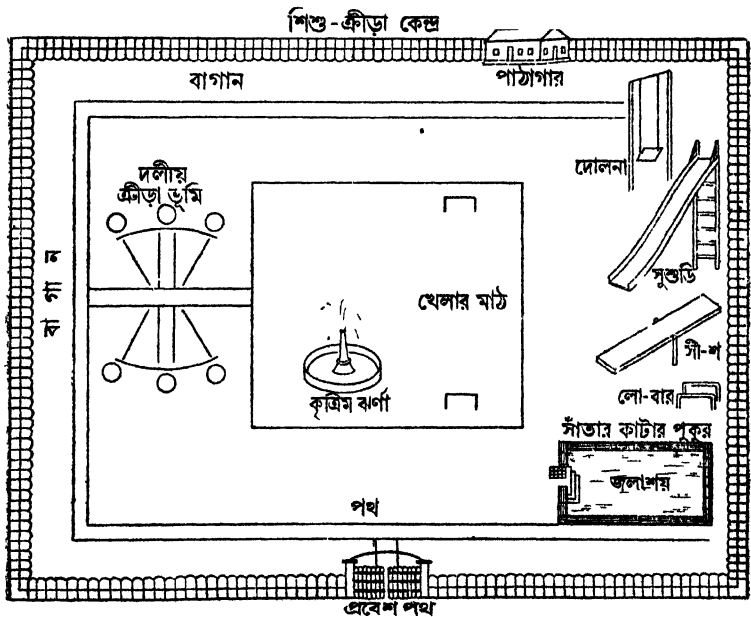

এ ছাড়া থাকবে সাঁতার কাটার পুকুর, স্নানস্থল কল-ফুলের বাগান, কৃষিভূমি, 'প্রকৃতি কোণ', স্নানাগার, পায়খানা ইত্যাদি। খেলার

স্থায়ী সরঞ্জাম মাঠের এক কোণে এমনভাবে স্থাপন করতে হবে, যাতে কোন কারণে মাঠে কোনরূপ স্থানাভাব না হয়।

ক্রীড়া-কেন্দ্রের স্তূপ তত্ত্বাবধানের জন্ত একটি পরিচালকমণ্ডলী থাকা চাই। তাঁদের ব্যবস্থাপনাকে কার্যকরী করার জন্ত থাকবেন একজন বিশেষ শিক্ষণ-প্রাপ্ত শিক্ষক, একজন খাত্রী, একজন শিশু-চিকিৎসক এবং মালী-পাহারাদার প্রভৃতি।

আর থাকবে নিম্নলিখিত খেলার স্থাবর সরঞ্জাম এবং নানাবিধ অস্থাবর উপকরণ। যথা—(১) সী-শ, (২) দোলনা, (৩) নাগর-দোলা, (৪) সেরিগো-রাউণ্ড, (৫) জংলা বার, (৬) নীচু বার, (৭) শূশুড়ি, মই, ভারসম্য রক্ষার সরঞ্জাম প্রভৃতি।

অস্থাবর উপকরণের মধ্যে থাকবে—(১) বীনব্যাগ ৮টি (আকার ৬"×৮"), (২) ছোট রবারের বল—১০টি, (৩) আট হাত লম্বা দড়ি—২টি, (৪) স্পিগ করবার দড়ি—১৬টি, (৫) কাঠ বা বাঁশের ব্যাট—৮টি, (৬) লোহা বা বাঁশের চাকা—৪টি, (৭) বাঁশের ছোট মুণ্ডর—৪টি, (৮) ভারী বল—৪টি, (৯) ফুটবল ৪নং—৪টি, (১০) লাঠি তিন হাত লম্বা—৪টি, (১১) ওজন-যন্ত্র ও লাফানোর দণ্ড, (১২) মাদুর দু'হাত—৪০টি, (১৩) পিংপং ব্যাট—৬টি, লুডো, ক্যারাম বোর্ড—২টি করে ৪টি, (১৪) বড়-ছোট ৪টি ড্রাম, একটি বিউগেল, ফুট বাঁশী এবং (১৫) গান-বাজনার সরঞ্জাম প্রভৃতি।

### শৃঙ্খলার প্রস্রোগ-পদ্ধতি :

শিশুরা সাধারণতঃ বাঁধা-ধরা নিয়মের মধ্যে ধরা দিতে চায় না। তাদের অবাধ স্বাধীন মন আছে, সেই মন যেন কিছুতেই নিয়ম-কানূনের গণ্ডি মানতে চায় না। কিন্তু মজার ব্যাপার এই যে, যে কাজে শিশুরা আনন্দ পায়, যে আলোচনায় তারা তন্ময় হয়ে যায়, সেখানে শ্রেণী-শৃঙ্খলার জন্ত কোন ভাবনাই ভাবতে হয় না। উপযুক্ত কাজের অভাব থেকেই শিশুদের মধ্যে বিশৃঙ্খলা দেখা দেয়। শিশুদের মধ্যে নিয়মনিষ্ঠা ও সময়-বোধের চেতনা

জাগিয়ে তোলার জন্ত শৃঙ্খলার বিশেষ প্রয়োজন। শৃঙ্খলা-বোধ শিশুদের ভবিষ্যৎ জীবনকে নিয়ন্ত্রিত করে। জোর ক'রে শিশুদের মনে শৃঙ্খলা-বোধকে জাগিয়ে তোলা যায় না। প্রসঙ্গক্রমে শিশুদের মনে যে সময়-নিষ্ঠার ধারণা জন্মে, আপনা থেকেই শিশুরা যে নিয়ম-নিষ্ঠাকে চায়, সেই শৃঙ্খলা-বোধই শিশুর জীবনকে সুনিয়ন্ত্রিত করে।

কাজেই শিশু-শিক্ষার ক্ষেত্রে শৃঙ্খলার প্রয়োগ-পদ্ধতি হবে সম্পূর্ণ পৃথক ধরনের। বয়স্কদের কাছে সেটা বিশৃঙ্খলার নামান্তর বলেই মনে হবে। কাজেই শিশু-শ্রেণীর শৃঙ্খলা কি ভাবে বজায় রাখা যায়, সে সম্পর্কে শিক্ষা-বিদ্রা নিম্নলিখিত পদ্ধতির নির্দেশ দিয়েছেন :—

- (১) শিশুদের সামান্য অসদাচরণকে উপেক্ষা করতে হবে। (২) শিশুদের মৌখিক শাসন করতে হবে। (৩) কোন ক্ষেত্রে দৈহিক সাজা না দেওয়াই ভালো। (৪) ছেলেদের অকারণ সাজা না দিয়ে শাস্তির ভয় দেখাতে হবে। (৫) পরিহাসছলে ছাত্রদের দোষ-ত্রুটির সংশোধন করতে হবে। (৬) শাস্তি-স্বরূপ শিশু-বিশেষকে কোন অধিকার থেকে বঞ্চিত করতে হবে। (৭) শ্রেণীর কাজ থেকে দুট্ট ছেলেদের বাদ দিতে হবে। (৮) অসঙ্গত বা উদ্ধত ব্যবহারের জন্ত শিশু-বিশেষকে সমস্ত শ্রেণীর সামনে ক্ষমা চাওয়াতে হবে। (৯) শিশুদের মনোযোগ আকর্ষণের জন্ত দৃঢ়তার সঙ্গে নির্দেশ জারি করতে হবে। (১০) ভালো কাজের জন্ত পুরস্কার ঘোষণা করতে হবে। (১১) শিশুদের স্বভাবস্বলভ আগ্রহকে জাগিয়ে তুলতে হবে।

এই শৃঙ্খলা-পদ্ধতি শিশু-বিদ্যালয়ে অমুস্ত হ'লে, শিশু-বিদ্যালয়ের শৃঙ্খলার জন্ত কোন পরিদর্শকেরই প্রয়োজন হবে না। সেটাই হবে শিশু-ছাত্র-সমাজের পক্ষে কল্যাণকর অকৃত্রিম শৃঙ্খলা।

# শৈত্য-ক্রীড়ার নীতি ও অনুশীলন-পদ্ধতি

## শৈত্য-ক্রীড়ার নীতি

শারীরিক শিক্ষায় শৈত্য-ক্রীড়ার ( Athletics ) প্রয়োজনীয়তা :

শারীরিক শিক্ষায় শৈত্য-ক্রীড়ার একটা বিশিষ্ট স্থান আছে। এই অল্পঠানের মধ্যে প্রতিযোগিতার তীব্রতা আছে, জয়-পরাজয়ের উত্তেজনা আছে, ব্যক্তিগত নৈপুণ্য এবং বিশেষ যোগ্যতা প্রকাশের সুযোগ আছে। বর্তমান যুগে সমস্ত দেশের ক্রীড়ামোদীদের মধ্যে শৈত্য-ক্রীড়া এক নূতন উদ্দীপনা এনেছে। জাতীয় সম্মান অর্জনের নিরিখ হিসাবে শৈত্য-ক্রীড়া আজ গুরুত্ব লাভ করেছে। যে যুবক সম্প্রদায় এই সব প্রতিযোগিতায় অংশ গ্রহণ করেন, কেবল তাঁদের মধ্যে নয়, হাজার হাজার দর্শকমহলেও প্রতিযোগিতার উত্তেজনা সঞ্চারিত হয়।

এই প্রতিযোগিতার ক্ষেত্র একাধিক। মাঠে, ময়দানে, পুকুরে বিচিত্র ক্রীড়া-প্রতিযোগিতা অল্পষ্ঠিত হয়। এ ছাড়া এই সব প্রতিযোগিতার মধ্যে আছে দলীয় খেলা, প্রমোদমূলক প্রতিদ্বন্দ্বিতা। প্রতিদ্বন্দ্বিতায় জয়লাভ করাই এই সমস্ত অল্পঠানের প্রধান লক্ষ্য। দাগ-টানা নির্দিষ্ট সীমানার মধ্যে যে প্রতিযোগিতা অল্পষ্ঠিত হয় ( যেমন দৌড়—সোজা ও বাঁকা, হার্ডিল, রিলে রেস প্রভৃতি ), তাকে বলে ট্রাক ইভেন্টস্। খোলা ময়দান যে প্রতিযোগিতা হয় ( যেমন—দীর্ঘলক্ষ, উচ্চলক্ষ, পোলভন্ট প্রভৃতি ), তাকে বলে ফিল্ড ইভেন্টস্। জলক্রীড়ার মধ্যে আছে সাঁতার, ডাইভ প্রভৃতি, আর প্রমোদমূলক অল্পঠানের অন্তর্ভুক্ত হচ্ছে টেনিস, ভলি প্রভৃতি। এই সমস্ত প্রতিযোগিতা পরিচালনার জন্য সুনির্দিষ্ট মান ও কাছন আছে। সেগুলিই হচ্ছে শৈত্য-ক্রীড়ার নীতি।

## শৈত্য-ক্রীড়ার অনুষঙ্গ

অনুষঙ্গিক প্রয়োজনীয়তা—শৈত্য-ক্রীড়ায় আশারূপ ফললাভের জন্য অনুষঙ্গিক বিশেষ প্রয়োজন। দীর্ঘ লাফ, দৌড় ও উচ্চ উল্লম্বনেত্রী জন্ত নিম্নলিখিত অনুষঙ্গিক নির্দেশ দেওয়া গেল :—

### দৌড় :

সোজা দৌড়ে সাফল্যলাভের জন্য প্রারম্ভিক প্রস্তুতির প্রয়োজন। ভালো স্টার্ট নেওয়ার উপরই সমাপ্তির সাফল্য নির্ভর করে অনেকখানি। প্রথমে দৌড়ানোর দাগে সজাগ ও সতর্ক হয়ে দাঁড়াতে হয়। আরম্ভের ঠিক পূর্বে স্টার্ট লাইনের ৩—৪ ফুট পিছনে দাঁড়াতে হয়। ‘প্রস্তুত হও’ বলার সঙ্গে সঙ্গে বৃদ্ধো আঙুল ও তর্জনী দিয়ে স্টার্ট লাইন স্পর্শ করতে হবে। তখন কনুই থেকে হাত দুটো অল্প বাঁকা অবস্থায় থাকবে, দেহ থাকবে ধনুকের মতো বাঁকা অবস্থায়। হাত কিছুতেই কাঁধের উপরে উঠবে না। দৃষ্টি থাকবে সামনের নিশানা-খুঁটিতে (mark post) নিবদ্ধ। স্টার্ট নেওয়ার সময় পিছনের পা দিয়ে (পিছনে ৩—৩½” গর্ত থাকে) পিছনের গর্তে সজোরে আঘাত করতে হয়। আরম্ভের সংকেতের সময় দেহ-মনের সক্রিয় সহযোগিতার একান্ত প্রয়োজন। খুব জোরে পিছনের পা দিয়ে গর্তে আঘাত ক’রে স্টার্ট নেওয়ার পর প্রায় ৩০ গজ সামনের দিকে ঝুঁকে পড়ে যাওয়ার পর সোজা হয়ে পূর্ণ দমে প্রাণপণে ছুটতে হবে। এই কাউন্ট স্টার্টের জন্য অনুষঙ্গিক প্রণালীতে স্টার্ট লাইনের পিছনের গর্তে আঘাত ক’রে ছুটবার বিশেষ অনুষঙ্গিক করতে হয়। এর জন্য নিয়মিত স্কিপিং, পায়ের ব্যায়াম প্রভৃতি করতে হয়।

### দীর্ঘ উল্লম্বন :

ভালো ভালো লাফিয়েরা সাধারণতঃ ছুঁরকম পদ্ধতিতে লাফিয়ে থাকেন। প্রথমটি হ’ল লাফাবার পর পা দুটিকে ভেঙে এবং দেহের উপরাংশকে কিছু সামনে ঝুঁকিয়ে গুটিয়ে মেরে শূন্যে ভেসে যাওয়া (body-bunched-

sail through the air); দ্বিতীয়টি হ'ল দৌড়ানোর ভঙ্গী প্রায় সম্পূর্ণ বজায় রেখে শূন্যে কয়েক বার পদক্ষেপ করা (hitch-kick কিংবা mid-air-running)। এই ছ'রকম পদ্ধতিতেই লাফ শেষ ক'রে বালিতে পড়বার সময় মোটামুটি একই রকম প্রক্রিয়া অবলম্বন করতে হয়। লাফানো প্রক্রিয়ার দুটি ভাগ—(ক) দৌড় ও (খ) লাফ। এর জন্ম বিশেষ প্রস্তুতির প্রয়োজন হয়। প্রস্তুতির পদ্ধতিটি নিম্নরূপ :—

(১) বার বার দৌড়ে এমন ক'রে নিজেকে তৈরি করতে হবে, যাতে ১০০—১২৫ ফুটের পাল্লা কয়েক বার দৌড়ানোর পরও দম পুরোমাত্রায় বজায় থাকে; তক্তা বা টেক্ অফ্ লাইনের ১৫—২০ ফুট কাছে এসে যাতে সম্পূর্ণ গতিবেগের সঞ্চার হয়, তা-ও দেখতে হবে। এই সঙ্গে হ'শিয়ারী চিহ্ন দুটির উপর পা ও লম্বন-তক্তার ২—৩ ইঞ্চি পিছনে গোড়ালি ফেলাও রপ্ত করে নিতে হ'বে। (২) গতিবেগ বাড়ানো, পায়ের মাপ ঠিক রাখা, সোজাসৃজি দৌড়ানো প্রভৃতি আয়ত্ত করবার জন্ম ভালো দৌড়-বীরদের সঙ্গে বার বার দৌড়ানো উচিত। (৩) অধিকাংশ ভালো লাফিয়ে শেষের এক বা দুটি পদক্ষেপের দৈর্ঘ্য ৬—১২ ইঞ্চি পর্যন্ত কমিয়ে দেন। (৪) লম্বনকারীর পায়ের গোড়ালি তক্তার ২—৩ ইঞ্চি পিছনে পড়ে। লাফ দেবার অব্যবহিত আগে এমনভাবে সামনে ঝুঁকে পড়তে হয়, যাতে দেহের ভার পায়ের উপর লুপ্ত হয়। (৫) লাফাবার সময় ৪৫° ডিগ্রী কোণে মাটি ছেড়ে দৌড়ের গতি-ভঙ্গী মোটামুটি বজায় রেখে পদক্ষেপ করতে অর্থাৎ পা বদলাতে হয়। নামবার সময় হ'লে ছ'পা, একজ্র ক'রে সামনে ছড়িয়ে দিয়ে বালির উপর গোড়ালি ফেলে হুমড়ি খেয়ে সামনে ছিটকে পড়তে হয়। (৬) লাফানোর আগে ধীরগতিতে কিছুদূর দৌড়ে শরীরটাকে তৈরি ক'বে নেওয়া দরকার, অল্পখায় শারীরিক ক্ষতি হবার সম্ভাবনা থাকে। (৭) বালি থেকে উঠে আসার সময় বালুকা-ক্ষেত্রের সামনে দিয়ে না এসে একটু ঘুরে পিছন দিক দিয়ে আসা উচিত।

## উচ্চ উল্লম্বন :

তিন রকম পদ্ধতিতেই উচ্চ উল্লম্বন প্রক্রিয়া সাধিত হয়। এক হচ্ছে সিজার কার্ট, ইস্টার্ন কার্ট অফ্ এবং ওয়েস্টার্ন রোল। বিশ্বজয়ী উচ্চ উল্লম্বনকারীদের অল্পস্বত প্রক্রিয়াগুলি বিশ্লেষণ করলে বেশ বুঝা যায় যে, খুঁটিনাটি বিষয়ে কিছু কিছু পার্থক্য থাকলেও মূলতঃ তাঁরা দুটি প্রধান পদ্ধতির মধ্যে যে-কোন একটির অঙ্গসরণ ক'রে থাকেন। অশিক্ষিত উল্লম্বনকারীরা সাধারণতঃ সিজার কার্ট পদ্ধতি অঙ্গসরণ ক'রে থাকেন। ঠিক কোন পদ্ধতি কার পক্ষে বিশেষ ফলপ্রসূ হবে, তা বলা কঠিন। পুনঃপুনঃ পরীক্ষা ক'রে উল্লম্বনকারীকেই তা বেছে নিতে হয়। ওয়েস্টার্ন রোল পদ্ধতিতে বিশ্ব-রেকর্ড স্থাপিত হয়েছে।

বুঝানোর সুবিধার জন্ত আমরা উল্লম্বনকারীর বাঁ-পা-টিকে লাফানোর পা ( Jumping or Take off leg ) এবং অপর পা-টিকে আরম্ভিক পা ( Leading leg ) ব'লে ধরে নেব। যারা অজ্ঞভাবে পা ব্যবহার করবেন, তাঁরা বাঁ-স্থানে ডান ও ডান-স্থানে বাঁ পড়বেন।

প্রথমে উল্লম্বন ডাঙার বেশ কাছে গিয়ে সম্পূর্ণ খাড়া হয়ে দাঁড়িয়ে ডান পা-কে সোজাহুজি ওপর দিকে ছুঁড়ে দেখতে হবে যে, যেখানে দাঁড়ানো হয়েছে, সেটা কাছে—না দূরে। যদি বেশী কাছে হয়, তা হ'লে পা ডাঙায় (cross bar) লেগে যাবে; আবার যদি বেশী দূর হয়, তা হ'লে লাফের সর্বোচ্চ বিন্দুটি ডাঙার ঠিক ওপর বরাবর না হওয়ায় নীচে পড়বার সময় ডাঙার পা ঘেঁষে পড়তে হবে। সুতরাং এমন জায়গায় লম্বন-চিহ্নটি ঠিক করা দরকার যে, সেখানে খাড়া হয়ে দাঁড়িয়ে পা সোজাহুজি ওপরে তুললে ডাঙাটি যেন আঙুলের ডগা থেকে ৩৪ ইঞ্চি দূরে থাকে। লাফার প্রক্রিয়া-ভেদে সাধারণতঃ লম্বন-চিহ্নটি ডাঙা থেকে ২০"—২৪" দূরে থাকে। লম্বন-চিহ্নটি ঠিক করার পর, সেখান থেকে উল্টো মুখে ২৪ থেকে ২৭ ফুটের মাধ্যম স্বশিয়ারী চিহ্ন (check mark) রেখে আরও ১২ থেকে ১৩ ফুট এগিয়ে



আরম্ভিক চিহ্ন (starting point) স্থাপন করতে হয়। আরম্ভিক চিহ্নটি মোটামুটি ডাঙার মাঝামাঝি স্থান বরাবর রাখা উচিত।

ঐ তিনটি বিষয় মোটামুটিভাবে ঠিক করার পর, বার বার দৌড়ে ওগুলিকে দরকারমতো আঙু-পিছু সরিয়ে এমন নিখুঁতভাবে ঠিক ক'রে নিতে হবে যে, চোখ বুজে দৌড়ালেও যেন পা এধার-ওধার না পড়ে।

লাফানোর কৌশল আয়ত্ত করার জন্তু নিম্নলিখিত অভ্যাসের বিশেষ অহুশীলনের দরকার। যথা—

(১) সব সময় একই মাপের পা ফেলে লম্ফন-চিহ্নে পৌছোবার অভ্যাস করা উচিত। (২) লাফাবার অব্যবহিত পূর্ব মুহূর্তে শরীরের ভারটা যেন লম্ফন-পায়ের উপর সম্পূর্ণ জ্ঞপ্ত থাকে। (৩) ডাঙার উপর বরাবর লম্বালম্বি গুয়ে পড়বার জন্তু ব্যস্ত হ'তে নেই, বরং সামান্য একটু পিছন দিকে হেলে থাকাই ভালো। (৪) আরম্ভিক পা দিয়ে উপর দিকে লাথি ছোঁড়াটা যেন বেশ জোরালো হয়। প্রথম দিকে হাঁটু কিছুটা ভেঙে থাকবে বটে, কিন্তু তার পরে হঠাৎ সোজা হয়ে যাবে। (৫) লম্ফন-পায়ের আঙুলের সাহায্য পুরোপুরি নিতে শেখা উচিত। (৬) হাত ছটোও সজোরে ওপর দিকে উৎক্ষেপ করা দরকার। (৭) ওয়েস্টার্ন রোল প্রথায় লাফাবার সময় কাঁধ ও পাছা মুড়ে বতদূর সম্ভব ডাঙা থেকে দূরে সরিয়ে না রাখলে, ডাঙাটি পড়ে যাবার সম্ভাবনা থাকবে। (৮) উচ্চতার জন্তু তাড়াহুড়ো না ক'রে খুঁটিনাটিগুলো আয়ত্ত করবার জন্তু বিশেষ চেষ্টা করা দরকার। (৯) প্রত্যহ অল্পত: ২০।২৫ মিনিট ক'রে সাহায্যকারী শারীরিক ব্যায়ামগুলি অভ্যাস করা দরকার।

## পরিশিষ্ট

### বহির্ভ্রমণ ও শিবির জীবন

বহির্ভ্রমণ ও শিবির জীবন—শারীরিক শিক্ষার দুটি দিক। ভ্রমণটা হচ্ছে বহির্ভ্রমণের ব্যাপার, আর শিবির জীবন হচ্ছে তার আভ্যন্তরীণ দিক। প্রথমটি হচ্ছে সঞ্চয় আর আহরণের ব্যাপার। দ্বিতীয়টিতে আছে সংশোধন এবং সংগঠন। ভ্রমণ দৃষ্টিভঙ্গীকে প্রসারিত করে মনের উপর অভিজ্ঞতার ছাপ এঁকে দেয়। আর শিবির জীবনে বহু জীবনকে কাছে পাওয়া যায়, জীবন নিয়ে জীবনকে জানা যায় নিবিড় করে। সেখানকার নিয়মের কারখানায় জীবন ছুরস্ত হয়; অসঙ্কত, অসংযত আচরণের পরিমার্জন ঘটে; এক উদার নামাজিকতার পরিপ্রেক্ষিতে মহান সহনশীলতার ছাঁচে দেহ-মন যেন নুতন করে গড়ে ওঠে। কাজেই দেহ এবং মনের প্রয়োজনেই ও-দুটোর একান্ত দরকার।

এখন প্রশ্ন হচ্ছে ভ্রমণ কি শিক্ষার অপরিহার্য অঙ্গ? তা যদি হয়, তবে ভ্রমণের উদ্দেশ্য কি? এই দুটি প্রশ্নেরই একাধিক উত্তর আছে। পাশ্চাত্য দেশের শিক্ষাবিদরা উদ্দেশ্যমূলক ভ্রমণের অপরিহার্যতার কথা উল্লেখপ্রসঙ্গে নিম্নলিখিত মন্তব্য করেছেন:—

(১) উদ্দেশ্যমূলক ভ্রমণ দৃষ্টিভঙ্গীকে প্রসারিত করে। (২) প্রত্যক্ষ এবং প্রাথমিক অভিজ্ঞতা লাভের সুযোগ দেয়। (৩) বিভিন্ন দেশাচার ও জীবনধারার সঙ্গে সংযোগ স্থাপনের সুযোগ মেলে। (৪) ঐতিহাসিক ও ভৌগোলিক জ্ঞানকে বাস্তবের পরিপ্রেক্ষিতে যাচাই করা যায়।

শিক্ষার সঙ্গে ভ্রমণের সম্পর্ক অবিচ্ছেদ্য। অসম্পূর্ণ কেতাবী জ্ঞান পরিপূর্ণতা লাভ করে ভ্রমণের মাধ্যমে। এ কথার স্বপক্ষে শিক্ষাবিদরা পরপৃষ্ঠায় লিখিত মতবাদ প্রচার করেছেন। যথা—

(১) সীমাবদ্ধ জ্ঞানের প্রসারতার জন্য বহির্জরমণের বিশেষ প্রয়োজন। (২) কেতাবী শিক্ষা আবস্তব, নির্জীব এবং অর্থহীন। (৩) নিছক জ্ঞান-সঞ্চয়ের চেয়ে বাস্তব অভিজ্ঞতার মূল্য অনেক বেশী। (৪) ইতিহাস ও ঘটনাকে ভালভাবে জানা যায় প্রত্যক্ষ পরিবেশ থেকে। (৫) শিক্ষার ক্ষেত্রে এই প্রত্যক্ষ জ্ঞানই অমূল্য। (৬) স্থান-পরিচিতি থেকে সত্যিকার জ্ঞান লাভ হয়। (৭) পর্যবেক্ষণ শক্তি ও অহুসঙ্কিৎসা বাড়ে। (৮) দৃষ্টিভঙ্গী বদলায়। (৯) এক্ষেত্রেই থেকে মুক্তি পাওয়া যায়। (১০) বৈচিত্র্যের আনন্দে চিন্তা-বিনোদন ঘটে।

এখন শিবির জীবন কি, সেই প্রশ্নে আসা যাক। শিবির জীবন ঠিক গার্হস্থ্য জীবনের বিপরীত। এক কথায় নির্দিষ্ট মেয়াদের নিয়ম-নিয়ন্ত্রিত জীবন-ধারাই হচ্ছে শিবির জীবন। তা হ'লে গার্হস্থ্য জীবনের সঙ্গে এ জীবনের প্রভেদ কোথায়? শরীর-তত্ত্ববিদ্যা নিম্নলিখিত পার্থক্যের কথা উল্লেখ করেছেন। যথা—

(১) গার্হস্থ্য জীবনের পরিবেশ স্বাভাবিক—আত্মীয়তার গতির দ্বারা তা একান্তভাবে সীমাবদ্ধ। (২) শিবির জীবন কৃত্রিম—তার পরিধি সার্বজনীন। (৩) অনাবশ্যক স্নেহ-মমতার পক্ষপাতিত্বে সেখানকার শৃঙ্খলা দুর্বল নয়, সে জীবন-ব্যবস্থা বিধি-নিষেধের নিয়মের দ্বারা শাসিত।

এখানেই প্রশ্ন উঠে, তবু শিবির জীবনের প্রয়োজন কেন? সে প্রশ্নের একাধিক জবাব আছে। এই প্রশ্নে শিক্ষাবিদরা যে জবাব দিয়েছেন, নিম্নে তা উদ্ধৃত করা গেল :—

(১) সামাজিকতা এবং নাগরিকতার ব্যবহারিক শিক্ষার জন্য। (২) সহযোগিতা এবং শৃঙ্খলা-বোধ শিক্ষার জন্য। (৩) সঙ্গীর্ণ মমত্ব-বোধ সূত্রীকরণার্থে। (৪) ভাব-বিনিময়ের মারফতে ঐদর্শ লাভের জন্য। (৫) সংগঠন ও দায়িত্ব পালনের ব্যবহারিক শিক্ষার জন্য। (৬) গণ-চেতনতা উপলব্ধি ও গণ-মানসকে জানার জন্য। (৭) জাতি-গঠন ও নিয়মানুবর্তিতা

শিকার জন্ত। (৮) জাতীয় জীবন সংগঠনের প্রধান কেন্দ্র। (৯) সমষ্টির সঙ্গে এখানে ব্যষ্টির আর্থিক সংযোগ ঘটে। (১০) দৃষ্টিভঙ্গী প্রসারিত হওয়ার প্রেরণা লাভ করা যায়।

এবংবিধ স্ববিধা ছাড়াও, শিবির জীবনের অনেক অস্ববিধাও আছে। সেই অস্ববিধাগুলি যে কি, তা নিয়ে বর্ণিত হ'ল :—

(১) শিবির জীবনের পরিবেশ কৃত্রিম। (২) নিয়মতান্ত্রিকতার বিশেষ কঠোরতা আছে। (৩) নৈসর্গিক শক্তি ও অধিকার এখানে খণ্ডিত হয়। (৪) ব্যক্তিগত স্বখ-স্ববিধার প্রতি কোন দৃষ্টি থাকে না। (৫) কর্তব্য-সর্বস্বতায় এখানের আনন্দের মূল্য ঘটে। (৬) আদর্শের নামে আত্মত্যাগিক ভাণ্ডার প্রকাশ পায়। (৭) স্নেহ-মমতা যার ফলে কোন স্থান নেই। (৮) শৃঙ্খলার নামে আসে অযথা অত্যাচার। (৯) নীতির নামে প্রীতির সম্পর্ক নষ্ট হয়। (১০) আইনের শৃঙ্খলে প্রাণ যেন এখানে আড়ষ্ট হয়ে থাকে।

এত অস্ববিধা বা কঠোরতা থাকা সত্ত্বেও শিবির জীবনের বিশেষ প্রয়োজন আছে। তার কারণ এখানেই সত্যিকার জীবনানুশীলন ঘটে, সেটাকে বলা চলে ভবিষ্যৎ জীবনের প্রস্তুতি। বিশৃঙ্খল জীবনে হয়তো উন্নতি ঘটেতে পারে, কিন্তু সে জীবনে কোন স্বস্তি বা শান্তি আসতে পারে না। নিয়ন্ত্রিত সংযত জীবনই স্বখ-শান্তি, আনন্দ এবং সম্ভাবনায় পূর্ণ। তা ছাড়া জাতীয় সংগঠনের জন্ত, জীবনকে গড়ে তোলার জন্ত, সার্বজনীন দেশাত্মবোধের প্রেরণা লাভের জন্ত শিবির জীবনের প্রয়োজন আছে।

### খেলায় ছন্দ

প্রত্যেকটি খেলা ও ব্যায়ামের মধ্যে তাল-লয়ের সমন্বয় আছে। ব্যায়ামের ভঙ্গীগুলি নির্দিষ্ট ছন্দে বিধৃত। মার্চের দেহ-কাঠামো এবং পঠন-আকৃতিরও একটা নিজস্ব ছন্দ আছে। নারী ও শিশু দেহের গঠনে যে লীলারিত ভঙ্গী আছে, যে পেলবতা আছে, তা ছান্দিক ব্যায়ামের পক্ষে একান্ত অমূল্য।

এইজ্ঞ প্রাচীন গ্রীকরা নৃত্য-বিজ্ঞার পরম ভক্ত ছিলেন। ছন্দ-সম্বন্ধিত ব্যায়াম বা নৃত্য ছিল তাঁদের ব্যায়ামের প্রধান অঙ্গ।

এখন জানা দরকার ছান্দিক ব্যায়াম কি? তা'ল লয়-সম্বন্ধিত শারীরিক ভঙ্গীকে ছান্দিক ব্যায়াম বলে। এই ব্যায়ামের দুটি ভাগ। এক ভঙ্গী-প্রধান, দ্বিতীয় হচ্ছে অভিব্যক্তিমূলক। তা'ল-লয়ের কসরতে ভঙ্গীটাই যেখানে প্রধান, তাকে ছান্দিক ব্যায়াম বলা চলে। আর যে দৈহিক ভঙ্গীর মধ্যে অর্ধবোধক একাধিক মূত্রার সমাবেশ আছে, ভঙ্গীর তালে তালে দেহও যেখানে লীলায়িত হয়, তাকে নৃত্য বলে।

এখন প্রশ্ন হচ্ছে শিশুরা ছন্দ ভালবাসে কেন? এর পিছনে দৈহিক ও মনস্তাত্ত্বিক দুটি কারণই বিদ্যমান। বিবর্তনবাদীদের অভিমত এই যে, শিশুদের মধ্যে একটা জন্মগত ছন্দবোধ আছে; তাই ছন্দের প্রতি শিশুদের এত মোহ। তা ছাড়া শিশুদের দৈহিক গঠনের মধ্যে একটা ছন্দ আছে বলেই যে-কোন ছন্দময় লীলায়িত ভঙ্গী শিশুর দেহ-মনকে আন্দোলিত করে। তাই শিশুরা ছন্দ ভালবাসে। মনস্তাত্ত্বিকরা আরও একাধিক কারণের উল্লেখ করেছেন; সেগুলি হচ্ছে যথাক্রমে :—(১) মনস্তাত্ত্বিক প্রয়োজন, (২) জৈবিক ও দৈহিক প্রেরণা, (৩) চঞ্চলতাই শিশুর প্রাণধর্ম, (৪) পৈশিক-আত্মিক সমতা লাভ, (৫) নৃত্যটা আবেগ-প্রকাশের পথ এবং (৬) ভারসাম্য লাভ প্রভৃতি।

নৃত্যটা হচ্ছে মহিলাদের উপযোগী প্রকৃষ্ট ব্যায়াম। যে ছন্দের লীলায়িত ভঙ্গী থেকে নৃত্যের উৎপত্তি, নারী-দেহেই সেই ছন্দের প্রকাশ। তাই সেই ব্যায়ামের দ্বারা মেয়েদের লাভণ্য এবং সৌন্দর্য অটুট থাকে। শরীর-তত্ত্ব-বিদরা তাই বলেছেন যে, নিম্নলিখিত কারণে নৃত্যই মেয়েদের উপযোগী ব্যায়াম বলে অভিহিত হয়েছে। যথা—

(১) মহিলাদের পৈশিক বিকাশের পক্ষে নৃত্যই শ্রেষ্ঠ ব্যায়াম। (২), নৃত্যই মেয়েদের দৈহিক গঠনের অঙ্গকূল এবং উপযোগী। (৩) নানা দৈহিক

ভঙ্গীর সার্থক প্রকাশ আছে নৃত্যের মধ্যে। (৪) নৃত্যের মাধ্যমে দৈহিক সুসমতা লাভ করা যায়। (৫) নৃত্যের প্রত্যক্ষ উদ্দেশ্য আনন্দ, পরোক্ষ উদ্দেশ্য ব্যায়াম। (৬) নৃত্যাভিনয় আত্ম-প্রকাশের শ্রেষ্ঠ পথ।

শিশুদের ক্ষেত্রেও ঐ কথা সত্য। আনন্দ, অভিব্যক্তি এবং আত্ম-প্রকাশের সুযোগ আছে নৃত্যের মধ্যে; তাই ছন্দপ্রিয় শিশুদের কাছে নৃত্যের আকর্ষণ অনস্বীকার্য। এই অহুরাগ থেকে শিশুর দেহ-মনের শিক্ষা স্বাভাবিক উপায়ে চলতে পারে। এই কারণে শিক্ষাবিদরা নৃত্যকে শিশু-শিক্ষার অপরিহার্য অঙ্গ বলে অভিহিত করেছেন।

### প্রাথমিক চিকিৎসা

মাসুখের জীবনে আকস্মিক দুর্ঘটনা এবং বিপদ লেগেই আছে। হঠাৎ কোন দুর্ঘটনা ঘটলে বা বিপদে পড়লে কি করা উচিত, সে সম্পর্কে সঠিক ধারণা থাকা দরকার। বিশেষ ক'রে গ্রামে—যেখানে চিকিৎসকের সাহায্য পেতে দেরী হয়, সেখানে প্রত্যেকের চিকিৎসা সম্পর্কে কিছু কিছু ধারণা থাকা দরকার। এখানে সাধারণ কয়েকটি দুর্ঘটনা ও তার প্রাথমিক চিকিৎসার বিবরণ দেওয়া গেল।

**মচ্‌কালো**—আঘাত যদি যৎসামান্য হয়, তা হ'লে ঠাণ্ডা জলের ধারা প্রয়োগের পর দু'একদিন বিশ্রাম করতে দেওয়া উচিত। বিশ্রামের সময় আহত স্থানে মালিশ করতে পারলে ভালো হয়। আঘাত বেশী হ'লে বরফ দেওয়া দরকার। কিংবা গুলাড় লোশনে ত্রাকড়া ভিজিয়ে আহত স্থানে জড়িয়ে রাখা উচিত। আরাম না হওয়া পর্যন্ত বিশ্রামের দরকার।

**খেঁত্‌লানো**—প্রথমে বরফ এবং পরে গরম জলের সেক দেওয়া উচিত। আবশ্যক হ'লে সমান ক'রে বেঁধে রাখা যেতে পারে।

**কাটা**—যদি সামান্য হয়, তা হ'লে টিনচার আইডিন অথবা বেজিন লাগানো উচিত। রক্ত বন্ধ করার জন্ত ঐ ঔষধসহ পরিষ্কার ত্রাকড়া দিয়ে

ক্ষতস্থানে ব্যাণ্ডেজ ক'রে দিতে হবে। আঘাত গুরুতর হ'লে ডেটল, সিলিষ্টারিন অথবা বোরিক মিশ্রিত গরম জল দিয়ে ধুয়ে দেওয়া উচিত। তার পর চিকিৎসকের সাহায্য নেওয়া উচিত।

**নাড়ি দিয়ে রক্ত-পড়া**—সমানভাবে চিং ক'রে শুইয়ে হাত ছুটোকে মাথার উপর দিকে আনতে হয় এবং তারপর নাকের সামনে ও মাথার পিছনে বরফ থাা উচিত। সাময়িকভাবে মুখ দিয়ে শ্বাসকাধ চালানে আবশ্যক এবং রক্ত-পড়া বন্ধ হ'লে নাকের সেই ছিদ্রটি তুলো দিয়ে বন্ধ ক'রে রাখা ভালো।

**মুখ দিয়ে রক্ত-পড়া**—মাড়ি বা জিভ থেকে রক্তপাত হ'লে বরফ চুষতে দেওয়া উচিত। কিছুক্ষণ বিশ্রাম করাই ভালো।

**কালশিটে পড়া**—তৎক্ষণাৎ বরফ লাগাতে হবে। তারপর গরম জলের সেক দেওয়া উচিত।

**ধাক্কা লেগে অজ্ঞান হওয়া**—চিং ক'রে শুইয়ে পা ছুটিকে হাঁটুর কাছে ছুড়ে বুকের কাছে এনে লম্বা ক'রে ছড়িয়ে দিতে হয়। এই রকম কয়েক বার করা দরকার। সমস্ত মুখটি, ঠাণ্ডা জল দিয়ে ধুইয়ে দেওয়া উচিত। যদি তার পরেও যন্ত্রণা-বোধ হয়, তা হ'লে আহত স্থানে গরম জলের সেক দেওয়া আবশ্যক।

**শির-টান**—শিরায় টান পড়লে তৎক্ষণাৎ বুঝতে পারা যায়। সর্বের তেল, জলপাইয়ের তেল প্রভৃতি বেশ ক'রে গরম ক'রে আহত জায়গাটিতে মালিশ করবার পর সেক দিয়ে গরম কাপড় জড়িয়ে রাখতে হয়।

**আড়ষ্ট ঘাড়**—আঘাত লেগে, হঠাৎ মচকে গিয়ে অথবা ঠাণ্ডা লেগে এই অবস্থা হ'তে পারে। শুকনো গরম সেক দিয়ে পরে গরম সর্বের তেল দিয়ে আন্তে আন্তে মালিশ ক'রে ক্রমশঃ জোরে জলে দিতে হয়। দরকার হ'লে তেলের সঙ্গে একটু কর্পূর ছুটিয়ে নেওয়া যেতে পারে। ছুঁচার কোঁটা ডার্লিন তেল মিশিয়ে মালিশ করলেও উপকার পাওয়া যায়।











